

Beiträge zur Statistik des Landes Nordrhein- Westfalen

Heft 385

Die Industrie
in
Nordrhein-
Westfalen
1976

Herausgeber:
Landesamt
für Datenverarbeitung und Statistik
Nordrhein-Westfalen



**IT.NRW
Bibliothek**



00102022230

**Die Industrie
in
Nordrhein-
Westfalen
1976**

Herausgegeben vom
Landesamt für Datenverarbeitung und Statistik Nordrhein-Westfalen
Postfach 1105, 4000 Düsseldorf 1, Fernruf (0211) 4 49 71

Preis dieser Ausgabe 9,50 DM zuzüglich Versandkosten

Nachdruck, auch im Auszug, nur mit Quellenangabe gestattet

Vorwort

Das Material der kurzfristigen industriestatistischen Erhebungen hat für Zwecke der Beobachtung und Beurteilung der konjunkturellen Entwicklung sowie für die regionale Wirtschaftsbeobachtung und -politik große Bedeutung und wird von Jahr zu Jahr intensiver ausgeschöpft. Ich hoffe daher, daß die im vorliegenden Heft zusammengefaßten Ergebnisse der monatlichen Industrierichterstattung, des Produktionseilberichts, der Auftrageingangsstatisik, der Totalerhebung zum Industriebericht sowie der vierteljährlichen Produktionserhebung wiederum auf besonderes Interesse stoßen werden. Um dem Benutzer möglichst langfristig vergleichbare Angaben zur Verfügung zu stellen, wurden die einzelnen Tabellen gegenüber den in den Vorjahren erschienen Beiträgen – bis auf unbedeutende Ausnahmen – unverändert belassen.

Im Textteil dieses Beitrages wird die Entwicklung der Industrie im Jahre 1976 dargestellt.

**Landesamt
für Datenverarbeitung und Statistik
Nordrhein-Westfalen**

Düsseldorf, Dezember 1977

Benker

INHALT

Seite	9	Vorbemerkung
	12	Die Industrie 1976
	18	Tabellenübersichten zum Text
	20	Zeichenerklärung, Abkürzungen

Tabellenteil

1. Industrierichterstattung

22	1.1	Tätige Personen, Umsatz, Arbeiterstunden, Löhne und Gehälter der Industrie 1966 – 1976
22	1.2	Energieverbrauch, Eigenerzeugung und Fremdbezug von Strom der Industrie 1966 – 1976
23	1.3	Tätige Personen und Umsatz der Industrie Nordrhein-Westfalens und der übrigen Länder des Bundesgebietes 1974 – 1976
24	1.4	Tätige Personen der Industrie Nordrhein-Westfalens und der übrigen Länder des Bundesgebietes nach Hauptgruppen 1976
25	1.5	Umsatz der Industrie Nordrhein-Westfalens und der übrigen Länder des Bundesgebietes nach Hauptgruppen 1976
26	1.6	Betriebe, tätige Personen, Arbeiterstunden, Löhne, Gehälter und Umsatz nach hauptbeteiligten Industriegruppen bzw. -zweigen 1974 – 1976
32	1.7	Kohle- sowie Heizölverbrauch nach hauptbeteiligten Industriegruppen bzw. -zweigen 1974 – 1976
37	1.8	Bezug, Eigenerzeugung und Abgabe von Strom nach ausgewählten hauptbeteiligten Industriegruppen 1974 – 1976
38	1.9	Strom- und Gasverbrauch nach hauptbeteiligten Industriegruppen bzw. -zweigen 1974 – 1976
40	1.10	Betriebe, tätige Personen, Arbeiterstunden, Löhne, Gehälter und Umsatz nach Regierungsbezirken und Kreisen (einschl. Kohlenbergbau) 1976
42	1.11	Kohle-, Heizöl-, Strom- und Gasverbrauch der Industrie (einschl. Kohlenbergbau) in den kreisfreien Städten und Kreisen 1976

2. Produktionseilbericht, Auftragseingangstatistik

44	2.1	Wertindex des Auftragseingangs in der Industrie 1968 – 1976
45	2.2	Index der industriellen Nettoproduktion nach Industriegruppen bzw. -zweigen 1974 – 1976
46	2.3	Index des Auftragseingangs nach Industriegruppen bzw. -zweigen 1974 – 1976

3. Gesamterhebung der Industrierichterstattung September 1976

Seite	47	3.1 Betriebe, tätige Personen und Umsatz nach Industriegruppen bzw. -zweigen im September 1976
	48	3.2 Betriebe, tätige Personen und Umsatz nach Industriegruppen bzw. -zweigen sowie nach Größenklassen im September 1976
	54	3.3 Betriebe, tätige Personen und Umsatz nach Industriegruppen bzw. -zweigen und Regierungsbezirken Ende September 1976
		3.4 Betriebe und tätige Personen nach Industriegruppen in den kreisfreien Städten und Kreisen Ende September 1976
	60	Reg.-Bez. Düsseldorf
	65	Reg.-Bez. Köln
	69	Reg.-Bez. Münster
	72	Reg.-Bez. Detmold
	74	Reg.-Bez. Arnsberg
	80	3.5 Betriebe und tätige Personen in den kreisfreien Städten und Kreisen nach Größenklassen Ende September 1976
		3.6 Betriebe und tätige Personen nach ausgewählten Industriegruppen in den Gemeinden Ende September 1976
	84	Reg.-Bez. Düsseldorf
	88	Reg.-Bez. Köln
	96	Reg.-Bez. Münster
	101	Reg.-Bez. Detmold
	107	Reg.-Bez. Arnsberg

4. Vierteljährliche Produktionserhebung

Produktion ausgewählter Erzeugnisse 1974 – 1976

115	Erzeugnisse des Kohlenbergbaus
115	Steine und Erden
117	Eisen und Stahl
117	Erzeugnisse der Schmiede-, Preß- und Hammerwerke
117	Eisen, Stahl- und Temperguß
117	Erzeugnisse der Ziehereien und Kaltwalzwerke
118	NE-Metalle und NE-Metallhalbzeug
118	Chemische Erzeugnisse
119	Mineralölerzeugnisse
119	Gummiwaren
120	Schnittholz, Sperrholz und sonstiges bearbeitetes Holz
120	Holzschliff, Zellstoff, Papier und Pappe
120	Stahlbauerzeugnisse

Seite	121	Maschinenbauerzeugnisse
	126	Straßenfahrzeuge
	127	Elektrotechnische Erzeugnisse
	128	Feinmechanische und optische Erzeugnisse
	129	Erzeugnisse der Stahlverformung
	130	Eisen, Blech- und Metallwaren
	133	Feinkeramische Erzeugnisse
	133	Glas und Glaswaren
	133	Holzwaren
	134	Spielwaren
	134	Turn- und Sportgeräte
	135	Papier- und Pappwaren
	135	Druckereierzeugnisse
	136	Kunststofferzeugnisse
	137	Leder
	137	Lederwaren
	137	Schuhe
	137	Textilien
	140	Bekleidung
	141	Erzeugnisse des Ernährungsgewerbe

Anhang

Mustervordruck des monatlichen Industrieberichts und der vierteljährlichen
Produktionserhebung

Die Angaben im Abschnitt 1 beziehen sich auf die monatlich meldenden Industriebetriebe mit im allgemeinen 10 und mehr tätigen Personen. Die Zahlen des Abschnitts 3 schließen dagegen auch die kleineren Betriebe ein, die jährlich jeweils im September erfaßt werden.

Die Betriebe mit 10 und mehr tätigen Personen repräsentieren im Gesamtdurchschnitt 98 % der tätigen Personen und des Umsatzes aller Betriebe. In den einzelnen Industriegruppen sind die Erfassungssätze jedoch teils höher, teils niedriger. Der zur Berichterstattung herangezogene Firmenkreis wird jeweils am Jahresbeginn durch Neuaufnahme bzw. Entlassung von Betrieben, die die 10-Beschäftigtengrenze nach oben oder unten überschritten haben, sowie durch Umgruppierung kombinierter Betriebe, deren Schwerpunkt sich im Laufe des Jahres in eine andere Industriegruppe verlagert hat, geändert. Infolgedessen sind die Zahlen für mehrere Jahre im Abschnitt 1 nicht genau miteinander vergleichbar. Die Unterschiede sind in der Regel jedoch geringfügig.

Bei der monatlichen Industrieberichterstattung wird hinsichtlich der Darstellung der Ergebnisse zwischen einem Nachweis nach hauptbeteiligten und nach beteiligten Industriegruppen unterschieden. Allerdings beschränkt sich diese zweifache Darstellungsmöglichkeit auf tätige Personen und Umsätze, da nur sie entsprechend erhoben werden. Für alle anderen Merkmale ist nur ein Nachweis nach hauptbeteiligten Industriegruppen möglich.

Für die Darstellung nach hauptbeteiligten Industriegruppen werden alle Angaben einer räumlich zusammenliegenden Betriebsstätte eines Unternehmens (örtlich Einheit) unter dem Industriezweig bzw. der Industriegruppe nachgewiesen, bei der – gemessen an den tätigen Personen – der Schwerpunkt des Betriebes liegt. Bei der Gliederung nach beteiligten Industriegruppen (technischen Einheiten) werden die Angaben (Beschäftigte, Umsätze) kombinierter Betriebe entsprechend ihrer Fertigung nach Industriezweigen bzw. -gruppen aufgeteilt.

Mit dem Produktionseilbericht (Abschnitt 2) wird monatlich die Produktion ausgewählter Erzeugnisse bzw. Erzeugnisgruppen erfaßt. Die ermittelten Daten dienen vorzugsweise der Berechnung des Index der Industriellen Nettoproduktion.

Die Auftragseingangsstatistik (Abschnitt 2) erstreckt sich auf ausgewählte Industriezweige aus dem Bereich der verarbeitenden Industrie und erfaßt hier im allgemeinen Betriebe mit 20 und mehr tätigen Personen. Damit wird – gemessen am Umsatz – ein Repräsentationsgrad von jeweils rd. 70 bis 80 % erreicht, der im Hinblick auf den Zweck der Erhebung, nämlich die Beobachtung der Nachfrageentwicklung, als ausreichend anzusehen ist. Die Darstellung der Ergebnisse entspricht dem Nachweis nach beteiligten Industriegruppen im monatlichen Industriebericht.

Den Ergebnissen der Gesamterhebung der Industrieberichterstattung (Abschnitt 3) liegt eine Auszählung nach hauptbeteiligten Industriegruppen zugrunde. Tätige Personen von Betrieben, die sich über mehrere Gemeinden erstrecken, werden entsprechend aufgeteilt. Lediglich im Steinkohlenbergbau ist die Lage des Förderschachts für die gemeindliche Zuordnung der tätigen Personen der gesamten Gruppe maßgebend. Die Aufbereitung dieser Erhebung erfolgte nach dem Gebietsstand am 30. September 1976.

Für die einzelnen Tabellen gelten folgende Definitionen:

Tätige Personen: Alle tätigen Personen einschließlich tätiger Inhaber (bei Kapitalgesellschaften einschließlich tätiger Gesellschafter) und mithelfender Familienangehöriger, soweit diese in einem arbeitsrechtlichen Verhältnis zum Betrieb stehen, aber ohne Heimarbeiter.

In den Zahlen für Arbeiter sind gewerblich Auszubildende, in den Angaben für Angestellte kaufmännisch Auszubildende enthalten.

Geleistete Arbeiterstunden: Alle von den Arbeitern (einschließlich gewerblich Auszubildender) tatsächlich geleisteten (nicht die bezahlten) Stunden.

Löhne, Gehälter: Bruttosumme ohne Pflichtanteile des Arbeitgebers zur Sozialversicherung, jedoch einschließlich Lohn- und Gehaltszuschläge (auch Gratifikationen, Erfolgsprämien, Erfindergelder sowie Provisionen, Tantiemen usw.). Vergütungen für gewerbliche und kaufmännische Auszubildende sind enthalten, nicht dagegen Heimarbeiterentgelte. Nicht erfaßt werden allgemeine soziale Aufwendungen sowie Vergütungen, die als Spesenersatz anzusehen sind.

Umsatz: Rechnungswert (Fakturenwert) der aus der eigenen Produktion stammenden Lieferungen sowie der ausgeführten Reparaturen, Montagen, Lohnarbeiten und Lohnveredlungen einschließlich etwa darin enthaltener Verbrauchssteuern sowie der Kosten für Fracht, Transportversicherung, Porto, Verpackung und Spesen, auch wenn diese gesondert berechnet werden. Nicht eingeschlossen ist der Umsatz in Handelsware (Waren, die durch den Betrieb angekauft und ohne weitere Be- und Verarbeitung bzw. ohne Einbau in andere Erzeugnisse weiterverkauft werden) sowie der sonstige nichtindustrielle Umsatz (Erlöse aus der Abgabe von Energie, aus dem Verkauf von Abfällen und der Veräußerung von Anlagegütern sowie Umsätze aus Vermietungen, Verpackungen, Lizenzverträgen u. ä.). Nachgewiesen werden in den Tabellen in der Regel Werte ohne Umsatzsteuer.

Inlandsumsatz: Unter Inlandsumsatz ist der Umsatz mit Empfängern im Bundesgebiet (einschließlich der hier stationierten ausländischen Streitkräfte), mit Empfängern des Gebiets der DDR und in Berlin (West und Ost) zu verstehen.

Auslandsumsatz: Direkte Lieferungen und Leistungen an Empfänger, die im Ausland ansässig sind sowie Lieferungen an Exporteure, die die bestellten Waren ohne weitere Be- und Verarbeitung in das Ausland ausführen. Nach der ab 1968 geltenden gesetzlichen Regelung sind Auslandsumsätze von der Umsatzsteuer (Mehrwertsteuer) befreit.

Kohlenverbrauch: Gesamtverbrauch für Fabrikation, Heizung, Strom-, Gas- und Dampferzeugung usw. ohne die zur Brikett- bzw. Kokserzeugung verwendete Einsatzkohle. Umrechnung in Tonnen Steinkohleneinheiten (SKE) nach folgendem Schlüssel:

Steinkohle und Steinkohlenbriketts = 1,0;
Steinkohlenkoks = 0,97;

Rohbraunkohle bis 1973 = 0,26; ab 1974 = 0,27;
Braunkohlenbriketts und -koks = 0,69.

Stromverbrauch: Gesamtverbrauch einschließlich Eigenverbrauch industrieller Stromerzeugungsanlagen.

Gasverbrauch:

a) Stadt-, Kokerei- und Ferngas sowie Restgas aus der Zerlegung oder Umwandlung von Koksofengas in Nm³, bis 1973 Ho = 4 300 Kcal/m³, ab 1974 Ho = 8 400 Kcal/m³

b) Erdgas einschließlich Erdölgas in Nm³ bis 1973 Ho = 4 300 Kcal/m³, ab 1974 Ho = 8 400 Kcal/m³

Auftragseingänge: Als Auftragseingang gelten eingegangene und vom Betrieb akzeptierte (angenommene) Aufträge von anderen Firmen und sonstigen Kunden. Unternehmensinterne Fabrikorders werden dagegen nicht gezählt. Wo es branchenüblich ist, zwischen Abschlüssen und Abrufen zu unterscheiden, werden die Abrufe als Auftragseingänge angesehen. Gemeldet werden Werte ohne Umsatzsteuer (Mehrwertsteuer) entsprechend den Auftragsbestätigungen.

In allen Übersichten gelten die nachstehend aufgeführten fachlichen Bereiche in der jeweils nebenstehenden Abgrenzung:

Gesamte Industrie	Einschl. Bergbau, ohne Baugewerbe und öffentliche Versorgungsbetriebe.
Bergbau	Einschl. aller dem Kohlenbergbau angeschlossenen Betriebe.

Stahlbau (einschl. Leichtmetallbau) Maschinenbau	Einschl. Bau von Waggonen. Einschl. Bau von Lokomotiven und Maschinen- bzw. Präzisionswerkzeugen, ohne Herstellung von Büromaschinen.
Straßenfahrzeugbau	Ohne Bau von Waggonen und Lokomotiven. Einschl. Herstellung von Kraftwagenteilen, ohne Kraftwagenzubehör.
Elektrotechnische Industrie	Ohne Herstellung von Geräten und Einrichtungen für die automatische Datenverarbeitung.
Werkzeugindustrie	Ohne Maschinenn- bzw. Präzisionswerkzeuge.
Schneidwaren- und Besteckindustrie	Einschl. Herstellung von Handelswaffen und deren Munition.
Chemische und Kohlenwertstoffindustrie	Einschl. Chemiefasererzeugung, aber ausschließlich der dem Kohlenbergbau angeschlossenen Kohlenwertstoffbetriebe.
Feinkeramische Industrie Holzverarbeitende Industrie	Einschl. Schleifmittelindustrie. Einschl. Verarbeitung von natürlichen Schnitz- und Formstoffen.
Druckereien	Einschl. Licht- und Fotopauserei.
Grundstoff- und Produktionsgüterindustrie	Ohne Flachglasindustrie.
Verbrauchsgüterindustrien	Einschl. Flachglasindustrie.
Sonstige	Sammelposition geheimzuhaltender Angaben.

Abschnitt 4 enthält die Ergebnisse der industriellen Produktionsstatistik. Alle Angaben beziehen sich auf Industriebetriebe mit 10 und mehr tätigen Personen; Ausnahmen sind besonders vermerkt. Die zum Absatz bestimmte Produktion wird nach Menge und Wert ausgewiesen. Soweit in Einzelfällen auch die zur Weiterverarbeitung im gleichen Unternehmen bestimmte Produktion aufgeführt ist, sind die Positionen durch einen Stern (*) hinter der Maßeinheit gekennzeichnet. Hierbei fehlen die Werte, da die zur Weiterverarbeitung bestimmte Produktion nur mengenmäßig erhoben wird.

Die Bewertung der zum Absatz bestimmten Produktion erfolgt unter Zugrundelegung der jeweiligen Verkaufspreise ab Werk einschließlich Verpackung; nicht einbezogen sind Rabatte und Verbrauchsteuern. Für einige Industriegruppen werden außerdem Fachstatistiken durchgeführt. Wenn Ergebnisse aus diesen Erhebungen veröffentlicht werden, sind sie durch eine entsprechende Fußnote gekennzeichnet.

Die Industrie 1976

Die Industrie Nordrhein-Westfalens stand 1976 im Zeichen einer allgemeinen konjunkturellen Erholung, nachdem die sich anfänglich nur in einzelnen Branchen vollziehende Aufwärtsentwicklung bis zur Jahresmitte auf weite Bereiche übergegriffen hatte. Unterbrochen wurde diese Entwicklung durch eine ausgeprägte Sommerflaute; die sich im Herbst wieder abzeichnende Belebung der Wirtschaftstätigkeit läßt jedoch eine Fortsetzung des konjunkturellen Aufschwungs erwarten. Gestützt wurde diese Entwicklung vor allem durch das lebhaftes Inlandsgeschäft, doch kommt auch der gestiegenen Exportnachfrage ein wesentlicher Anteil zu; der Auslandsumsatz hatte bereits zu Jahresbeginn wieder das Niveau von 1974 erreicht.

Industrieproduktion wieder gestiegen

Mit der im Vergleich zu den Vorjahren und vergangenem Jahr wieder wachsenden Nachfrage ist auch die Industrieproduktion gestiegen; die Zunahme 1976 gegenüber dem Vorjahr belief sich auf 6,9 %; 1975 war noch eine Produktionsabnahme um rd. 9 % und 1974 um knapp 1 % zu verzeichnen gewesen. Zu der günstigen Entwicklung im Jahr 1976 hat wesentlich die Grundstoff- und Produktionsgüterindustrie beigetragen, die nach dem einschneidenden Rückgang 1975 ihre Produktion um 10 % erhöhen konnte; allerdings kam es hier zum Jahresende zu einer starken Verlangsamung der Expansion, die in einigen Zweigen dieses Bereichs zur Stagnation oder zu Produktionsrückgängen führte. Investitions- und Verbrauchsgüterindustrie verzeichneten mit Zuwachsraten von etwa 7 bzw. 6 % im Jahresdurchschnitt 1976 ebenfalls positive Entwicklungstendenzen, doch war der Erholungsprozeß hier noch weniger durchgreifend. Investitionen wurden angesichts der z. T. erheblichen Kapazitätsreserven nicht in dem erhofften Umfang durchgeführt, und die privaten Haushalte steigerten ihre Nachfrage nur zögernd.

Nur wenig höher (+2,6 %) als 1975 fiel das Produktionsvolumen der Nahrungs- und Genußmittelindustrie aus. Im Bergbau haben sich nach dem starken Einbruch 1975 auch 1976 die rezessiven Tendenzen weiter fortgesetzt, so daß er einen Rückgang der Produktion von 4,7 % hinnehmen mußte.

Tabellenübersicht: 1

Index der industriellen Nettoproduktion 1975 und 1976

arbeitstäglich

1970 = 100

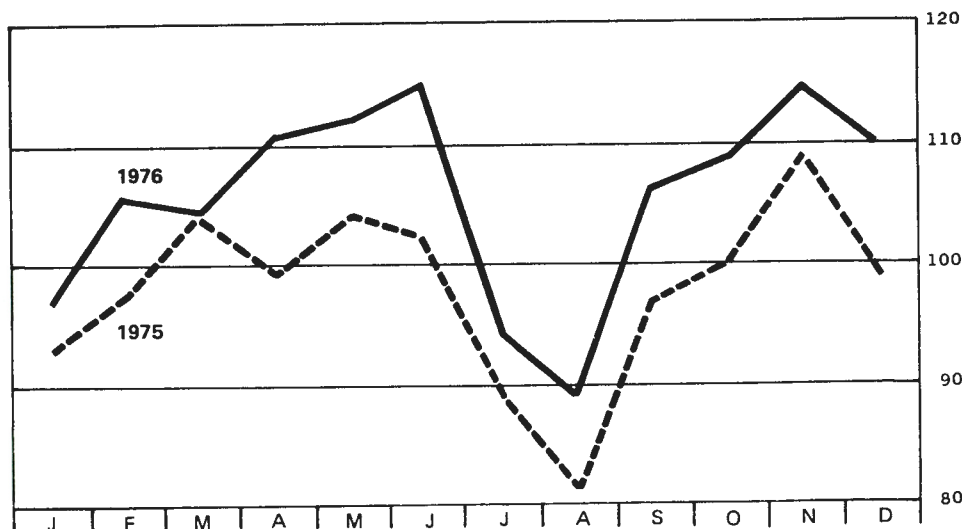

Chemische Industrie weist deutliche Erholung auf

Im Bereich der Grundstoff- und Produktionsgüterindustrie verzeichnete vor allem die chemische Industrie nach dem starken Einbruch 1975 seit Anfang 1976 eine deutliche Erholung, die sich auch nach der Sommerpause, wenn auch abgeschwächt, fortsetzte. Insgesamt erreichte dieser Industriezweig 1976 einen Produktionszuwachs

Index der industriellen Nettoproduktion 1975 und 1976

arbeitstäglich

1970 = 100

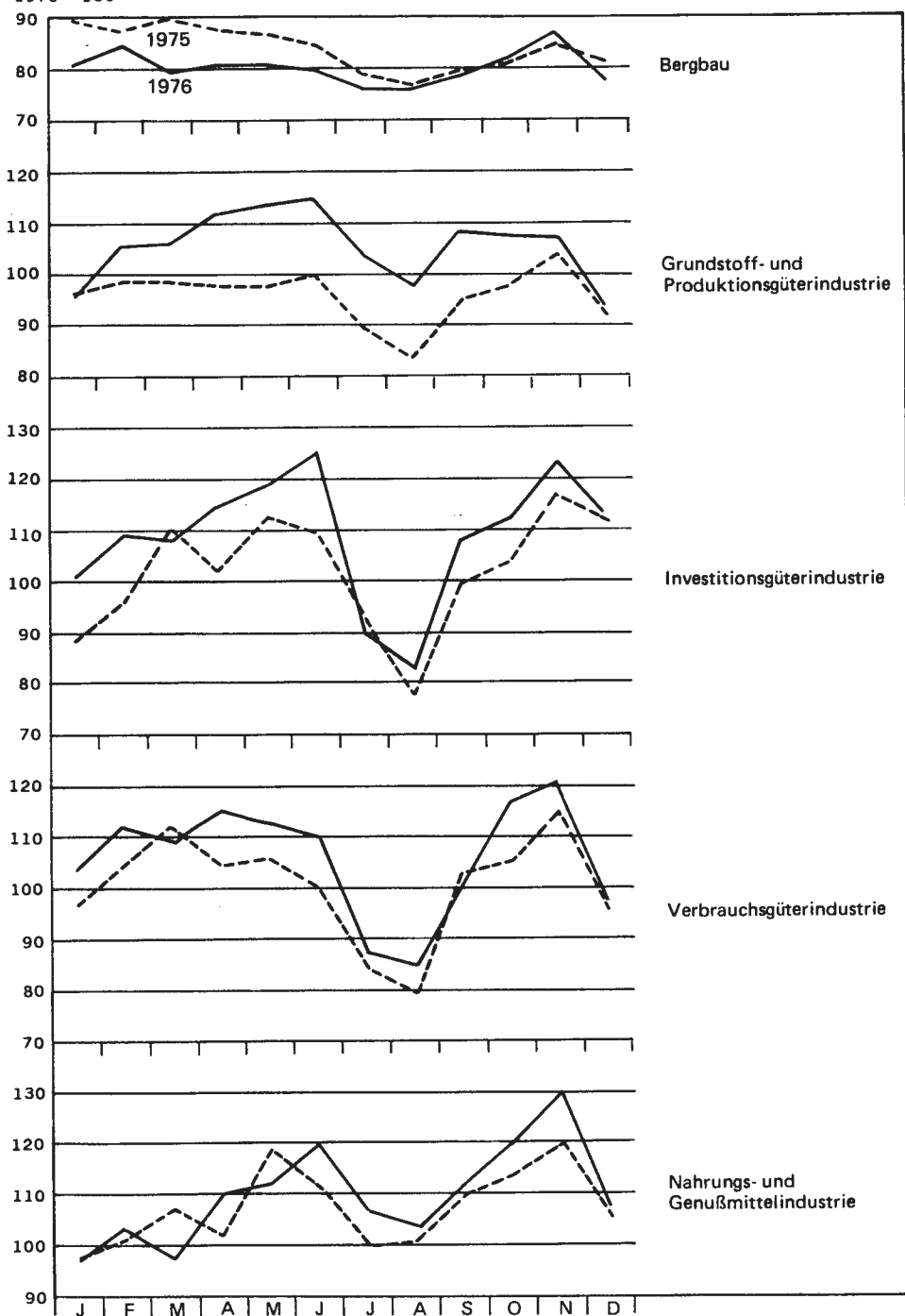

Index der industriellen
Nettoproduktion 1976, arbeitstäglich
1970 = 100

Industriehauptgruppe	Veränderung gegenüber dem Vorjahr in %											
	Jan.	Febr.	März	April	Mai	Juni	Juli	Aug.	Sept.	Okt.	Nov.	Dez.
Bergbau	-10,7	- 3,2	-10,8	- 8,1	- 7,0	- 5,8	- 4,7	- 1,8	- 0,8	+ 0,1	+2,4	-4,2
Grundstoff- u. Produktionsgüterindustrie	- 0,2	+ 6,3	+ 7,6	+13,8	+16,0	+15,3	+14,8	+17,2	+14,2	+10,7	+3,7	+2,9
Investitionsgüterindustrie	+13,7	+14,7	- 2,3	+12,6	+ 5,4	+13,7	- 1,2	+ 6,6	+ 9,1	+ 7,8	+5,4	+1,4
Verbrauchsgüterindustrie	+ 6,3	+ 7,1	- 2,6	+10,6	+ 5,4	+ 9,1	+ 4,0	+ 6,0	+ 8,3	+11,2	+5,7	+2,2
Nahrungs- und Genußmittelindustrie	- 0,4	+ 2,4	- 9,8	+ 8,4	- 5,4	+ 7,8	+ 6,3	+ 2,7	+ 1,7	+ 6,1	+8,7	+2,8
Industrie insgesamt	+ 4,3	+ 8,2	+ 0,1	+11,0	+ 7,5	+12,2	+ 6,2	+ 9,5	+ 9,6	+ 8,8	+4,9	+1,7

von 16,3 %. Auch die NE-Metallindustrie konnte ihre Produktion um 17,1 % gegenüber dem Vorjahr ausweiten, wobei hier der Aufschwung in der 2. Jahreshälfte an Dynamik gewann. Ziehereien und Kaltwalzwerke, die – anfänglich noch mit bescheideneren Wachstumsraten – seit dem Frühjahr einen deutlichen Aufwärtstrend aufwiesen, produzierten 14,6 % mehr als 1975. Weniger zufriedenstellend verlief die Entwicklung in der eisenschaffenden Industrie, die insgesamt nur einen Zuwachs von 2,2 % erzielte. Die Phase einer konjunkturellen Besserung war hier relativ kurz, da sich die Nachfrage nur zögernd belebte und erst im Mai ein Produktionsanstieg gegenüber 1975 erreicht wurde, zum anderen die konjunkturellen Daten bereits gegen Jahresende wieder auf eine Stagnation hindeuteten. Ein wenig hoffnungsvolles Bild bieten auch die Eisen-, Stahl- und Tempergießereien, für die sich im gesamten Verlauf des Jahres 1976 keine Wende in der konjunkturellen Entwicklung abzeichnete. Die Produktion lag durchweg niedriger als im Vorjahr, lediglich im September und Oktober konnten leichte Zunahmen verzeichnet werden; insgesamt ist die Produktion 1976 um 4,7 % zurückgegangen.

Anhaltende Expansion im Straßenfahrzeugbau

Im Investitionsgütersektor war der Straßenfahrzeugbau mit einem Produktionsanstieg von +31,3 % der weitaus expansivste Bereich. Der Aufwärtstrend, der bereits im Herbst 1975 einsetzte, hielt während des ganzen Jahres 1976 an, ohne daß bisher ein Anzeichen einer Trendumkehr sichtbar wurde. Im November erreichte die Produktion sogar ihren Höchststand. Für die EBM-Industrie verlief die Entwicklung nach der tiefen Rezession, von der dieser Industriebereich 1975 erfaßt worden war (–17 %), äußerst positiv. Das Produktionsniveau des Vorjahres wurde um 14,4 % überschritten. Auch die elektrotechnische Industrie konnte mit +8,5 % einen nennenswerten Zuwachs verzeichnen und damit die Einbuße des Jahres 1975 wieder ausgleichen. Auch hier ist noch kein Ende des Aufschwungs erkennbar. Wenig zufriedenstellend stellt sich die wirtschaftliche Lage im Maschinenbau dar, dessen Produktionsausstoß um 0,2 % niedriger als im Vorjahr war. Zwar waren im Frühjahr 1976 Ansätze zu einer konjunkturellen Erholung sichtbar, die sich im weiteren Verlauf des Jahres jedoch nicht fortgesetzt haben; die Produktion lag im 2. Halbjahr wieder unter dem Vorjahresniveau. Im Stahl- und Leichtmetallbau belief sich die Einbuße gegenüber 1975 sogar auf –4,6 %; während des gesamten Jahres war die Nachfrage zu gering, um eine Produktionssteigerung herbeiführen zu können, und auch in der Entwicklung der letzten Monate hat sich noch keine Wende angedeutet.

Produktionsrückgang im Maschinenbau

Weiterhin rezessive Tendenzen in der Bekleidungsindustrie

In der Verbrauchsgüterindustrie konnte die kunststoffverarbeitende Industrie mit +13,1 % einen nennenswerten Produktionszuwachs erzielen. Auch die Textilindustrie verzeichnete nach 2 Jahren Rezession erstmals wieder ein Plus (+7,7 %). Einen Zuwachs von 8,0 % kennzeichnet auch die Lage der Hohlglasindustrie, die nach weiteren Einbußen Anfang 1976 in der 2. Jahreshälfte dann beträchtliche Produktionszunahmen erzielte. Bereits im Herbst 1975 konnte die Möbelindustrie eine deutliche Nachfragebelebung verzeichnen und ihr Produktionsvolumen entsprechend steigern. Der Produktionszuwachs des Jahres 1976 belief sich insgesamt auf +6,5 %. Wenig zufriedenstellend ist die derzeitige Lage der Bekleidungsindustrie, die 1976 einen Rückgang von 6,2 % hinnehmen mußte und bisher auch noch keinen Anstoß empfangen hat, der diesen Industriezweig aus dem bereits 4 Jahre andauernden Kontraktionsprozeß herausführen könnte.

Spirituosenproduktion wieder gestiegen

Für den Bereich der weniger konjunkturenanfälligen Nahrungs- und Genußmittelindustrie ist der Zuwachs von +2,6 % zwar unterdurchschnittlich, doch waren die Niveauverluste der beiden Vorjahre auch weniger einschneidend. Die Spirituosenindustrie verbuchte einen Produktionsanstieg von 3,2 %, der vor allem durch die hohen Zuwachsraten der letzten Monate bewirkt wurde. Hier kamen sicherlich die Vorratskäufe der Verbraucher im Hinblick auf die bevorstehende Branntweinsteuererhöhung zum Tragen. Hervorragend hat auch die Mineralbrunnen- und Limonadenindustrie abgeschnitten; nachdem sie 1975 bereits einen Zuwachs von +12,5 % erzielt hatte,

hat der Produktionsausstoß 1976 nochmals um 12,1 % zugenommen. Wesentlich hat hierzu die Hitzeperiode im Juni und Juli beigetragen, doch konnten auch im Herbst noch erhebliche Zunahmen verzeichnet werden.

Industrie erhöhte ihren Umsatz um 11 %

Der Umsatz der nordrhein-westfälischen Industrie hat sich 1976 um +10,8 % auf 266,8 Mrd. DM erhöht; wegen der seit Jahresanfang wieder stärker angestiegenen Erzeugerpreise ist jedoch der reale Umsatzzuwachs (rd. +7 %) geringer. Von den 266,8 Mrd. DM Umsatz wurden allein 63,5 Mrd. DM, das sind 23,8 %, im Ausland getätigt. Der Exportumsatz war damit auch 1976 wieder ein tragender Pfeiler der Industriekonjunktur. Während zu Beginn des Jahres die Impulse vor allem noch aus dem Inland kamen, wurde im weiteren Verlauf des Jahres der Auslandsumsatz ein wesentlicher Faktor des Konjunkturaufschwungs. Insbesondere in der Verbrauchsgüterindustrie waren die Absatzerfolge im Ausland gegenüber dem Vorjahr (+25,2 %) größer als auf dem Inlandsmarkt (+8,3 %). Der Gesamtumsatz hat sich hier um 10,2 % erhöht. Die Exportquote dieses Bereichs ist damit von 12,7 auf 14,4 % gestiegen. In der Investitionsgüterindustrie, die etwa jede dritte DM Umsatz im Ausland erzielte und damit erheblich exportabhängig ist, hat der Auslandsumsatz ebenfalls (+14,9 %) stärker als der Inlandsumsatz (+10,8 %) zugenommen, so daß sich 1976 die Exportquote weiter auf 31,7 % erhöht hat.

Tabellenübersicht: 2

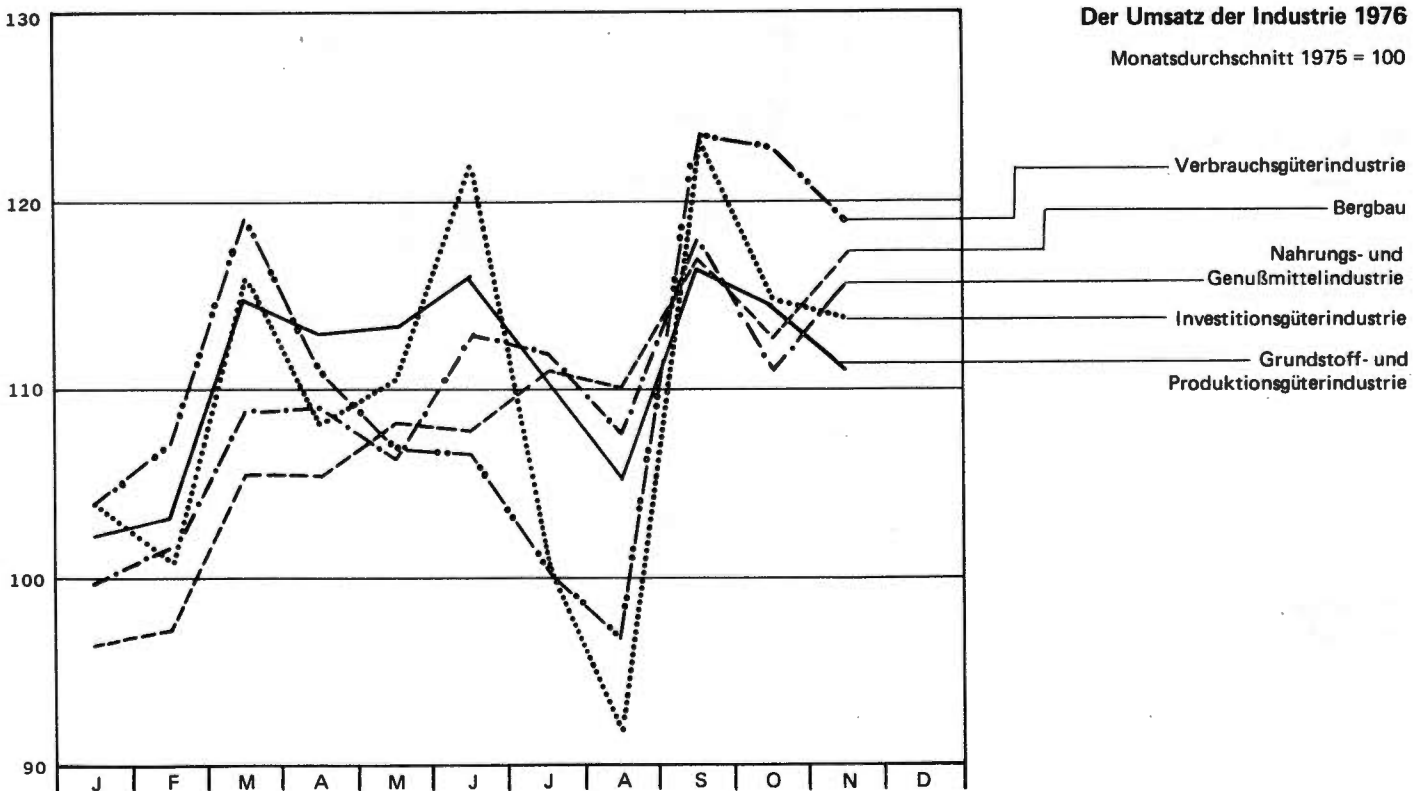

Auslandsumsatz des Maschinenbaus rückläufig

Bei der Investitionsgüterindustrie verzeichnete insbesondere der Straßenfahrzeugbau, dessen Umsatz insgesamt um 36,3 % gestiegen ist, einen starken Zuwachs des Auslandsgeschäfts (+45,4 %). Auf knapp mehr als 40 % belief sich hier der Anteil des Auslandsatzes am Gesamtumsatz. Auch die elektrotechnische Industrie, die ihren Umsatz um 11 % ausweiten konnte, hat ihre Aktivitäten im Export verstärkt (+20,2 %). Weniger günstig verlief die Entwicklung im Maschinenbau; hier war der Auslandsumsatz nur um 6,6 % höher, was für diese exportabhängige Branche einen spürbaren Einfluß auf die Gesamtentwicklung hat. Der Umsatz hat sich insgesamt ebenfalls nur unterdurchschnittlich (+7,1 %) erhöht.

Inlands- und Auslandsumsatz der Industrie 1976

Veränderung gegenüber dem Vorjahresmonat in %

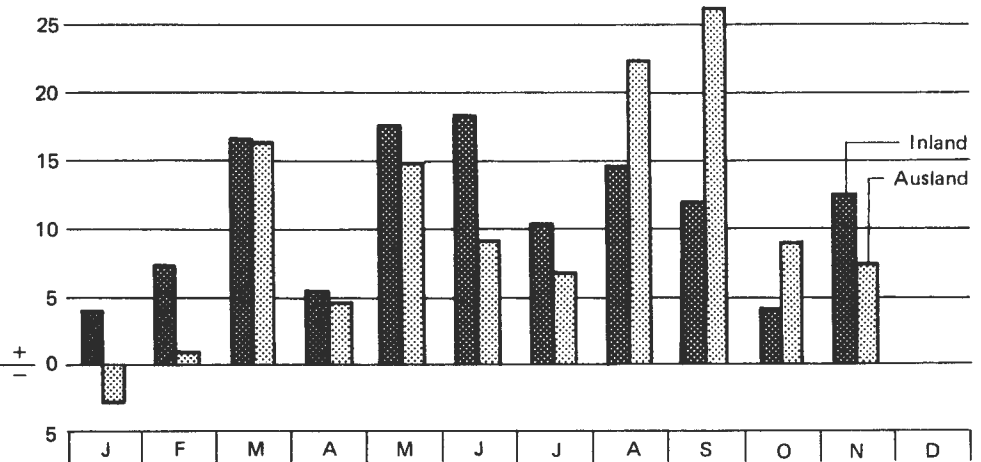

Veränderung gegenüber dem Vormonat in %

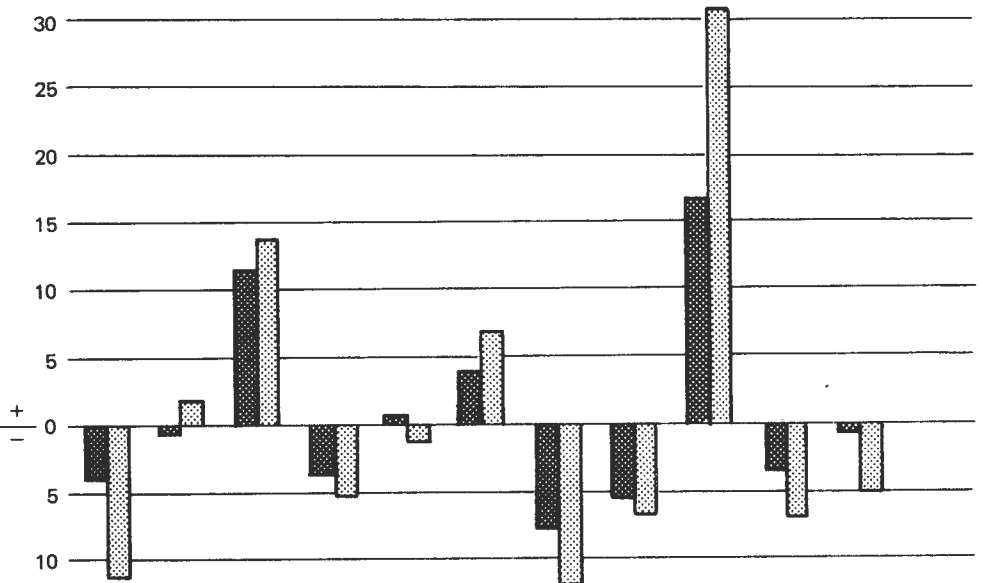

Umsatzanstieg der chemischen Industrie

Umsatzeinbußen in der eisenschaffenden Industrie

Innerhalb der Grundstoff- und Produktionsgüterindustrie, die insgesamt einen Umsatzzuwachs von +10,4 % verbuchen konnte, verlief die Entwicklung in den einzelnen Branchen recht unterschiedlich. Zu den Zweigen mit deutlichen Aufschwungstendenzen gehört beispielsweise die chemische Industrie, die ihren Umsatz um 17,5 % steigern konnte. Der im 1. Halbjahr zu verzeichnende starke Aufwärtstrend hat zwar in der 2. Jahreshälfte einer ruhigeren Entwicklung Platz gemacht, doch ist der Zuwachs insgesamt beträchtlich. Im Export konnte sogar ein Anstieg von +22,1 % verzeichnet werden. Recht expansiv hat sich auch der Umsatz der NE-Metallgießerei entwickelt (+17,3 %), wobei auch hier der Auslandsumsatz mit +34,4 % einen wesentlichen Anteil hatte. Bei den Ziehereien und Kaltwalzwerken, die mit 11,8 % Umsatzsteigerung ebenfalls zu den positiv abschneidenden Industriezweigen gehörten, ist der Auslandsumsatz um 1,7 % zurückgegangen. Einen nur geringfügigen Umsatzzuwachs verzeichneten dagegen die Industrie der Steine und Erden (+4,4 %) sowie die Eisen-, Stahl- und Tempergießereien (+1,7 %). In der eisenschaffenden Industrie wurde 1976 sogar weniger umgesetzt als im Vorjahr (-1,8 %). Hier mußten vor allem im 1. Halbjahr erhebliche Umsatzeinbußen hingenommen werden, während sich in den letzten Monaten der Absatz etwas günstiger entwickelt hat.

Zunehmende Exportabhängigkeit der Textilindustrie

Der Umsatzzuwachs der Verbrauchsgüterindustrie wurde wesentlich durch die kunststoffverarbeitende Industrie (+15,5 %), holzverarbeitende Industrie (+11,6 %), papier- und pappeverarbeitende Industrie (+12,3 %) sowie Textilindustrie (+10,7 %) und Druckerei und Vervielfältigung (+10,6 %) getragen. Die Bekleidungsindustrie setzte dagegen nur 4,6 % mehr als im Vorjahr um. Ein günstigeres Bild bietet hier der

Auslandsumsatz (+38,8 %), der die schwache Nachfrage im Inland etwas auszugleichen vermochte. Immerhin erreichte die Exportquote 1976 10,5 % (1975: 7,9 %). Auch die Textilindustrie erzielte einen Exportzuwachs von +26,4 % und tätigte damit 20,6 % ihres Umsatzes im Ausland.

Fahrzeugbau stellt erneut Mitarbeiter ein

Die höhere Produktion in der Industrie wurde 1976 mit einer gegenüber 1975 insgesamt niedrigeren Beschäftigtenzahl erbracht (-1,7 %). Seit Jahresbeginn 1976 setzte sich der Beschäftigtenabbau zwar nicht mehr weiter fort, in der 2. Jahreshälfte stellte die nordrhein-westfälische Industrie sogar wieder Mitarbeiter ein; das Beschäftigtenniveau des Jahres 1974 konnte jedoch auch annähernd nicht erreicht werden. Die sichtbare Verbesserung der Beschäftigtensituation in der Industrie beschränkte sich im allgemeinen auf einen weitgehenden Abbau der Kurzarbeit.

Neueinstellungen größeren Umfangs hat der Fahrzeugbau vorgenommen, der sich aufgrund der anhaltend lebhaften Nachfrage in der Lage sah, seit Herbst 1975 Personalverstärkungen vorzunehmen. Insgesamt war hier die Beschäftigtenzahl 1976 um 5,3 % höher als im Vorjahr.

Index der industriellen Nettoproduktion, arbeitstaglich

1970 = 100

1

Industriegruppe 1 bzw. -zweig	1975	1976	Veranderung in %
Bergbau	83,8	79,9	- 4,7
Grundstoff- und Produktionsguterindustrie	95,7	105,3	+10,0
Mineralolverarbeitung	84,5	89,1	+ 5,4
Industrie der Steine und Erden	93,5	93,3	- 0,2
Eisenschaffende Industrie	90,3	92,3	+ 2,2
NE-Metallindustrie	104,5	122,4	+17,1
Eisen-, Stahl- und Tempergieereien	84,8	80,8	- 4,7
Ziehereien und Kaltwalzwerke	85,1	97,5	+14,6
Chemische Industrie	107,0	124,4	+16,3
Flachglaserzeugende Industrie	97,6	110,4	+13,1
Sagereien und holzbearbeitende Industrie	100,8	108,1	+ 7,2
Holzschliff, Zellstoff, papier- und pappe- erzeugende Industrie	98,4	121,3	+23,3
Gummi- und asbestverarbeitende Industrie	96,5	106,3	+10,2
Investitionsguterindustrie	101,4	108,6	+ 7,1
Stahl- und Leichtmetallbau	94,8	90,4	- 4,6
Maschinenbau	107,2	107,0	- 0,2
Straenfahrzeugbau	91,9	120,7	+31,3
Elektrotechnische Industrie	116,9	126,8	+ 8,5
Feinmechanische und optische sowie			
Uhrenindustrie	106,0	111,0	+ 4,7
Stahlverformung	97,4	99,8	+ 2,5
EBM-Industrie	85,4	97,7	+14,4
Verbrauchsguterindustrie	100,2	106,3	+ 6,1
Feinkeramische Industrie	82,6	83,0	+ 0,5
Hohlglasindustrie	93,7	101,2	+ 8,0
Holzverarbeitende Industrie	121,5	129,4	+ 6,5
Papier- und pappeverarbeitende Industrie	88,8	101,2	+14,0
Druckerei- und Vervielfaltigungsindustrie	97,4	101,9	+ 4,6
Kunststoffverarbeitende Industrie	127,5	144,2	+13,1
Ledererzeugende Industrie	118,4	121,2	+ 2,4
Lederverarbeitende Industrie	99,0	103,2	+ 4,2
Schuhindustrie	64,4	65,2	+ 1,2
Textilindustrie	89,3	96,2	+ 7,7
Bekleidungsindustrie	97,6	91,5	- 6,2
Nahrungs- und Genumittelindustrie	106,7	109,5	+ 2,6
Nahrungsmittelindustrie	103,9	106,1	+ 2,1
Brauereien	111,7	113,6	+ 1,7
Spirituosenindustrie	100,2	103,4	+ 3,2
Mineralbrunnen-, Mineralwasser- und			
Limonadenindustrie	128,5	144,0	+12,1
Tabakverarbeitende Industrie	84,7	82,4	- 2,7
Industrie insgesamt	97,9	104,7	+ 6,9

Umsatz der Industrie 1975 und 1976

2

Industriegruppe bzw. -zweig	Gesamt- umsatz	Auslands- umsatz	Gesamt- umsatz	Auslands- umsatz	Gesamt- umsatz	Auslands- umsatz
	1975		1976		Veränderung	
	1 000 DM				%	
Bergbau	12 331 363	3 525 468	13 515 797	3 413 664	+ 9,6	- 3,2
Grundstoff- und Produktionsgüterindustrie	94 968 820	24 298 308	104 867 408	25 502 405	+10,4	+ 4,9
Mineralölverarbeitung	9 558 271	137 612	11 432 436	162 813	+19,6	- 6,3
Eisenschaffende Industrie	4 994 641	423 143	5 215 063	469 332	+ 4,4	+10,9
Eisenschaffende Industrie	28 655 402	9 414 566	28 142 281	7 825 419	- 1,8	-16,9
NE-Metallindustrie	4 965 072	837 261	5 144 711	1 024 347	+ 3,6	+22,3
Eisen-, Stahl- und Tempergießereien	3 365 095	537 479	3 425 537	495 210	+ 1,7	- 7,9
NE-Metallgießereien	673 902	54 317	790 621	73 043	+17,3	+34,4
Ziehereien und Kaltwalzwerke	5 334 659	1 442 552	5 968 878	1 418 885	+11,8	- 1,7
Chemische Industrie	33 395 800	10 536 650	39 273 245	12 867 147	+17,5	+22,1
Sägereien und holzbearbeitende Industrie	1 265 428	112 679	1 498 675	137 887	+18,4	+22,3
Holzschliff, Zellstoff, papier- und pappe- erzeugende Industrie	1 931 532	383 488	2 496 571	619 008	+29,2	+61,4
Gummi- und asbestverarbeitende Industrie	1 297 638	367 633	1 479 390	409 314	+14,0	+11,3
Investitionsgüterindustrie	78 703 566	24 311 042	88 194 274	27 942 222	+12,0	+14,9
Stahl- und Leichtmetallbau	7 256 616	1 487 959	7 484 792	1 531 772	+ 3,1	+ 2,9
Maschinenbau	27 488 934	12 153 625	29 442 025	12 960 388	+ 7,1	+ 6,6
Straßenfahrzeugbau und Luftfahrzeugbau	10 363 345	4 044 757	14 128 971	5 882 809	+36,3	+45,4
Elektrotechnische Industrie	14 398 430	2 485 797	15 992 236	2 988 126	+11,0	+20,2
Feinmechanische und optische sowie						
Uhrenindustrie	816 234	274 896	914 486	324 263	+12,0	+17,9
Stahlverformung	6 147 889	1 044 314	6 478 964	1 056 925	+ 5,3	+ 1,2
EBM-Industrie	11 331 478	2 501 536	12 913 696	2 860 995	+13,9	+14,3
Verbrauchsgüterindustrie	34 682 270	4 401 193	38 313 889	5 511 830	+10,4	+25,2
Feinkeramische Industrie	542 430	107 465	570 328	128 078	+ 5,1	+19,1
Glasindustrie	2 340 693	354 070	2 482 803	400 402	+ 6,0	+13,0
Holzverarbeitende Industrie	6 276 673	647 923	7 009 907	814 684	+11,6	+25,7
Papier- und pappeverarbeitende Industrie	3 472 233	410 165	3 899 584	520 958	+12,3	+27,0
Druckerei- und Vervielfältigungsindustrie	3 129 988	100 825	3 462 559	108 711	+10,6	+ 7,8
Kunststoffverarbeitende Industrie	3 782 563	638 306	4 368 938	760 065	+15,5	+19,0
Ledererzeugende Industrie	190 733	49 398	249 847	72 348	+30,9	+46,4
Lederverarbeitende Industrie	274 668	31 256	304 297	41 178	+10,7	+31,7
Schuhindustrie	428 456	30 800	496 312	44 700	+15,8	+45,1
Textilindustrie	8 813 739	1 589 501	9 765 029	2 009 581	+10,7	+26,4
Bekleidungsindustrie	5 244 482	413 290	5 490 512	573 950	+ 4,6	+38,8
Nahrungs- und Genußmittelindustrie	19 929 914	971 540	21 887 871	1 085 284	+ 9,8	+11,7
Industrie insgesamt	240 585 933	57 507 651	266 779 239	63 455 505	+10,8	+10,3

Zeichenerklärung

- 1.) . A = Keine Zahl vorhanden, oder die Zahl unterliegt der Geheimhaltung
- 2.) . = Keine vergleichbaren Werte bzw. wird nicht ausgewiesen
- 3.) – = nichts

Abkürzungen

DM	= Deutsche Mark	Nm ³	= Normalkubikmeter
Mill.	= Million	t	= Tonne
Krfr. St.	= Kreisfreie Stadt	kW	= Kilowatt (Leistung)
Kr.	= Kreis	kWh	= Kilowattstunden (Verbrauch)
SKE	= Steinkohleneinheit	kVA	= Kilo - Volt - Ampere
m	= Meter	l	= Liter
lfd. m	= laufendes Meter	hl	= Hektoliter
mm	= Millimeter	P	= Paar
m ²	= Quadratmeter	N-Kisten	= Normalkisten
m ² eff.	= Effektiv-Quadratmeter	Std.	= Stunden
m ³	= Kubikmeter	St.	= Stück

Tabellenteil

**1.1 Tätige Personen, Umsatz, Arbeiterstunden, Löhne und Gehälter der Industrie
1966 – 1976**

Jahr	tätige Personen			Geleistete Arbeiterstunden (einschl. Stun- den der Aus- zubildenden)	Bruttosumme der		Umsatz ⁴⁾⁵⁾	
	insgesamt	davon			Löhne ³⁾	Gehälter ³⁾	insgesamt	darunter Auslands- umsatz
		Arbeiter ¹⁾	Angestellte ²⁾					
Monatsdurchschnitt				1 000 h	Mill. DM			
1966	2 769 475	2 154 628	614 847	4 093 562	21 326	9 085	132 592	22 053
1967	2 552 763	1 951 787	600 976	3 625 234	19 652	9 157	128 436	24 423
1968	2 535 180	1 934 634	600 546	3 703 628	21 230	9 741	135 752	26 298
1969	2 628 076	2 003 387	624 689	3 865 502	24 263	11 118	158 101	30 719
1970	2 696 117	2 044 886	651 231	3 925 851	29 180	13 110	177 785	33 948
1971	2 681 612	2 010 514	671 098	3 764 289	31 163	14 948	185 383	36 495
1972	2 601 541	1 930 784	670 757	3 567 927	32 243	16 282	192 759	39 143
1973	2 588 948	1 912 302	676 646	3 537 133	35 990	18 321	216 894	46 740
1974	2 507 748	1 836 246	671 502	3 314 944	38 743	20 512	253 462	62 832
1975	2 356 577	1 704 687	651 890	2 967 300	37 947	21 642	240 586	57 508
1976	2 292 243	1 657 892	643 351	2 955 945	39 957	22 771	266 779	63 456

1) Einschl. gewerbliche Auszubildende. — 2) Einschl. tätige Inhaber sowie kaufmännische Auszubildende. — 3) Einschl. Vergütung der Auszubildenden. — 4) Ohne sonstige nichtindustriellen Umsatz, auch ohne Umsatz in Handelsware. — 5) Bis 1967 einsch., ab 1968 ohne Umsatzsteuer.

**1.2 Energieverbrauch, Eigenerzeugung und Fremdbezug von Strom der Industrie
1966 – 1976**

Jahr	Kohlenverbrauch			Heizöl- verbrauch	Strom			Gasverbrauch	
	ins- gesamt	darunter			Fremd- bezug	Eigen- erzeugung	Ver- brauch	Stadt- und Kokerei- gas	Erd- gas
		Stein- kohle	Steinkohlen- koks						
1 000 t SKE ¹⁾	1 000 t			Mill. kWh			1 000 Nm ³ bezogen auf Ho = 8 400 Kcal/m ³		
1966	35 594	19 143	14 745	8 969	36 408	41 753	53 712	6 768 566	872 636
1967	36 437	17 917	15 183	9 263	36 188	42 831	54 040	5 632 009	1 605 709
1968	36 910	17 903	15 856	10 073	39 345	46 141	57 893	5 665 452	3 167 592
1969	36 671	17 432	16 322	10 880	42 878	48 683	62 210	6 205 817	4 258 823
1970	38 209	19 738	15 902	11 504	46 889	51 531	65 145	6 223 796	5 484 113
1971	38 222	22 456	13 511	10 748	50 691	59 423	67 510	5 927 230	6 581 464
1972	31 459	16 051	13 159	11 369	52 858	48 238	69 544	5 439 247	7 513 886
1973	32 236	15 438	14 834	11 903	59 063	49 249	76 062	5 396 594	8 448 475
1974	34 567	15 572	16 736	10 481	59 854	48 333	76 847	5 743 490	8 699 737
1975	25 936	11 293	12 781	9 095	56 167	36 303	68 952	5 726 785	8 243 571
1976	25 838	11 066	12 815	9 683	59 261	37 024	73 595	5 264 330	9 055 849

1) Umrechnung in SKE nach folgendem Schlüssel: Steinkohle und Steinkohlenbriketts = 0,1; Steinkohlenkoks = 0,97; Rohbraunkohle = 0,26 ab 1974 = 0,27, Braunkohlenbrikett und Koks = 0,69.

**1.3 Tätige Personen und Umsatz der Industrie Nordrhein-Westfalens und der übrigen Länder des Bundesgebietes
1974 – 1976**

Gebiet	1974		1975		1976	
	Anzahl	% vom Bundesgebiet	Anzahl	% vom Bundesgebiet	Anzahl	% vom Bundesgebiet
Tätige Personen (Monatsdurchschnitt)						
Schleswig-Holstein	186 638	2,3	176 863	2,3	171 312	2,3
Hamburg	187 432	2,3	176 486	2,3	169 151	2,3
Niedersachsen	755 469	9,3	691 332	9,1	679 085	9,1
Bremen	101 007	1,2	96 955	1,3	92 136	1,2
Nordrhein-Westfalen	2 507 748	30,8	2 356 577	30,9	2 292 243	30,9
Hessen	710 174	8,7	660 120	8,7	648 365	8,7
Rheinland-Pfalz	397 857	4,9	374 021	4,9	365 132	4,9
Baden-Württemberg	1 543 239	18,9	1 439 357	18,9	1 404 023	18,9
Bayern	1 366 050	16,8	1 284 222	16,8	1 262 612	17,0
Saarland	163 114	2,0	156 311	2,1	152 582	2,1
Berlin (West)	225 301	2,8	203 638	2,7	192 137	2,6
Bundesgebiet¹⁾	8 144 029	100	7 615 882	100	7 428 778	100
Gesamtumsatz (Mill. DM)						
Schleswig-Holstein	20 284	2,7	20 608	2,8	22 331	2,7
Hamburg	26 939	3,6	26 371	3,6	27 460	3,3
Niedersachsen	72 361	9,6	71 901	9,8	82 362	10,0
Bremen	12 878	1,7	12 691	1,7	13 679	1,7
Nordrhein-Westfalen	253 462	33,8	240 586	32,8	266 779	32,2
Hessen	56 713	7,6	55 977	7,6	63 280	7,6
Rheinland-Pfalz	43 469	5,8	42 680	5,8	47 719	5,8
Baden-Württemberg	123 966	16,5	123 025	16,8	137 399	16,6
Bayern	108 470	14,5	109 150	14,9	124 985	15,1
Saarland	13 205	1,8	13 426	1,8	14 818	1,8
Berlin (West)	18 258	2,4	17 553	2,4	26 465	3,2
Bundesgebiet¹⁾	750 005	100	733 856	100	827 277	100
Auslandsumsatz (Mill. DM)						
Schleswig-Holstein	3 811	2,1	4 243	2,5	4 336	2,2
Hamburg	4 943	2,7	4 855	2,8	5 049	2,5
Niedersachsen	17 242	9,5	15 746	9,1	19 631	9,8
Bremen	2 448	1,4	3 191	1,9	3 314	1,7
Nordrhein-Westfalen	62 760	34,6	57 508	33,3	63 456	31,8
Hessen	15 208	8,4	14 004	8,1	16 419	8,2
Rheinland-Pfalz	12 786	7,0	12 202	7,1	13 682	6,9
Baden-Württemberg	30 443	16,8	29 485	17,1	34 639	17,4
Bayern	24 590	13,6	24 971	14,5	30 670	15,4
Saarland	4 654	2,6	4 460	2,3	4 944	2,4
Berlin (West)	2 278	1,3	2 229	1,3	3 476	1,7
Bundesgebiet¹⁾	181 163	100	172 902	100	199 616	100

1) Geringe Abweichungen der Zahlen gegenüber den vom Statistischen Bundesamt in Wiesbaden veröffentlichten Ergebnissen ergeben sich durch Addition der Angaben der einzelnen Länder.

**1.4 Tätige Personen der Industrie Nordrhein-Westfalens und der übrigen Länder
des Bundesgebietes nach Hauptgruppen 1976**

Gebiet	Gesamte Industrie	davon				
		Bergbau	Grundstoff- und Produktions- güter- industrie	Investitions- güter- industrie	Verbrauchs- güter- industrie	Nahrungs- und Genuß- mittel- industrie

**Tätige Personen
(Monatsdurchschnitt)**

Schleswig-Holstein	171 312	.	26 373	88 407	33 119	.
Hamburg	169 151	—	45 021	85 194	17 012	21 924
Niedersachsen	679 085	19 200	135 710	323 845	133 408	66 922
Bremen	92 136	—	10 258	53 482	7 078	21 318
Nordrhein-Westfalen	2 292 243	194 589	654 263	920 669	414 865	107 857
Hessen	648 365	6 168	166 494	319 262	124 038	32 403
Rheinland-Pfalz	365 132	.	124 279	121 502	99 655	.
Baden-Württemberg	1 404 023	951	170 901	837 996	341 690	52 485
Bayern	1 262 612	2 919	176 233	624 720	383 045	75 695
Saarland	152 582	22 336	51 806	51 582	20 101	6 757
Berlin (West)	192 137	—	20 467	120 852	30 840	19 978
Bundesgebiet¹⁾	7 428 778	246 512	1 581 805	3 547 511	1 604 851	448 099

**Anteil der Hauptgruppen je Land
Prozent**

Schleswig-Holstein	100	.	15,4	51,6	19,3	.
Hamburg	100	—	26,6	50,4	10,0	13,0
Niedersachsen	100	2,8	20,0	47,7	19,6	9,9
Bremen	100	—	11,1	58,1	7,7	23,1
Nordrhein-Westfalen	100	8,5	28,5	40,2	18,1	4,7
Hessen	100	1,0	25,7	49,2	19,1	5,0
Rheinland-Pfalz	100	.	34,0	33,3	27,3	.
Baden-Württemberg	100	0,1	12,2	59,7	24,3	3,7
Bayern	100	0,2	14,0	49,5	30,3	6,0
Saarland	100	14,6	34,0	33,8	13,2	4,4
Berlin (West)	100	—	10,6	62,9	16,1	10,4
Bundesgebiet¹⁾	100	3,3	21,3	47,8	21,6	6,0

**Anteil der Länder je Hauptgruppe
Prozent**

Schleswig-Holstein	2,3	.	1,7	2,5	2,0	.
Hamburg	2,3	—	2,8	2,4	1,1	4,9
Niedersachsen	9,1	7,8	8,6	9,1	8,3	14,9
Bremen	1,2	—	0,6	1,5	0,4	4,8
Nordrhein-Westfalen	30,8	78,9	41,4	26,0	25,9	24,1
Hessen	8,7	2,5	10,5	9,0	7,7	7,2
Rheinland-Pfalz	4,9	.	7,9	3,4	6,2	.
Baden-Württemberg	18,9	0,4	10,8	23,6	21,3	11,7
Bayern	17,0	1,2	11,1	17,6	23,9	16,9
Saarland	2,1	9,1	3,3	1,5	1,3	1,5
Berlin (West)	2,7	—	1,3	3,4	1,9	4,5
Bundesgebiet¹⁾	100	100	100	100	100	100

1) Geringe Abweichungen der Zahlen gegenüber den vom Statistischen Bundesamt in Wiesbaden veröffentlichten Ergebnissen ergeben sich durch Addition der Angaben der einzelnen Länder.

**1.5 Umsatz der Industrie Nordrhein-Westfalens und der übrigen Länder
des Bundesgebietes nach Hauptgruppen 1976**

Gebiet	Gesamte Industrie	davon				
		Bergbau	Grundstoff- und Produktions- güter- industrie	Investitions- güter- industrie	Verbrauchs- güter- industrie	Nahrungs- und Genuß- mittel industrie

**Gesamtumsatz in Mill. DM
ohne Umsatzsteuer (MWSt)**

Schleswig-Holstein	22 331	.	4 642	7 582	3 073	.
Hamburg	27 460	—	11 062	8 565	1 395	6 438
Niedersachsen	82 362	3 930	19 521	31 537	10 787	16 587
Bremen	13 679	—	1 582	5 505	586	6 006
Nordrhein-Westfalen	266 779	13 516	104 867	88 194	38 314	21 888
Hessen	63 280	353	20 469	26 609	9 881	5 961
Rheinland-Pfalz	47 719	.	19 800	14 207	8 226	.
Baden-Württemberg	137 399	149	25 940	72 546	27 422	11 342
Bayern	124 985	297	27 285	54 887	26 562	15 954
Saarland	14 818	1 170	6 016	5 226	1 388	1 018
Berlin (West)	26 465	—	3 262	10 774	2 966	9 463
Bundesgebiet¹⁾	827 277	19 455	244 446	325 632	130 600	107 144

**Anteil der Hauptgruppen je Land
Prozent**

Schleswig-Holstein	100	.	20,8	34,0	13,8	.
Hamburg	100	—	40,3	31,2	5,1	23,4
Niedersachsen	100	4,8	23,7	38,3	13,1	20,1
Bremen	100	—	11,6	40,2	4,3	43,9
Nordrhein-Westfalen	100	5,0	39,3	33,1	14,4	8,2
Hessen	100	0,6	32,4	42,0	15,6	9,4
Rheinland-Pfalz	100	.	41,5	29,8	17,2	.
Baden-Württemberg	100	0,1	18,9	52,8	20,0	8,2
Bayern	100	0,2	21,8	43,9	21,3	12,8
Saarland	100	7,9	40,6	35,2	9,4	6,9
Berlin (West)	100	—	12,3	40,7	11,2	35,8
Bundesgebiet¹⁾	100	2,4	29,5	39,4	15,8	12,9

**Anteil der Länder je Hauptgruppe
Prozent**

Schleswig-Holstein	2,7	.	1,9	2,3	2,4	.
Hamburg	3,3	—	4,5	2,6	1,1	6,0
Niedersachsen	10,0	20,2	8,0	9,7	8,3	15,5
Bremen	1,7	—	0,6	1,7	0,4	5,6
Nordrhein-Westfalen	32,2	69,5	42,9	27,0	29,3	20,4
Hessen	7,6	1,8	8,4	8,2	7,6	5,6
Rheinland-Pfalz	5,8	.	8,1	4,4	6,3	.
Baden-Württemberg	16,6	0,8	10,6	22,3	21,0	10,6
Bayern	15,1	1,5	11,2	16,9	20,3	14,9
Saarland	1,8	6,0	2,5	1,6	1,0	1,0
Berlin (West)	3,2	—	1,3	3,3	2,3	8,8
Bundesgebiet¹⁾	100	100	100	100	100	100

1) Geringe Abweichungen der Zahlen gegenüber den vom Statistischen Bundesamt in Wiesbaden veröffentlichten Ergebnissen ergeben sich durch Addition der Angaben der einzelnen Länder.

**1.6 Betriebe, tätige Personen, Arbeiterstunden,
nach hauptbeteiligten Industriegruppen**

Industrie- gruppen Nr.	Industriegruppe Industriezweig	Betriebe			Tätige
		1974	1975	1976	1974
		Monatsdurchschnitt			
	Bergbau insgesamt	178	162	152	200 144
2111/14	Kohlenbergbau	169	154	144	197 499
2130—2180	Sonstiger Bergbau u. Torfindustrie	9	8	8	2 645
	Grundstoff- und Prod.-Güterindustrie insgesamt	2 717	2 597	2 495	703 454
2200	Mineralölverarbeitung	37	35	31	9 158
2511—2590	Industrie der Steine und Erden	910	842	779	50 298
2710	Hochofen-, Stahl- und Warmwalzwerke	85	84	86	211 451
2740	Schmiede-, Preß- und Hammerwerke	29	27	26	7 214
2810	NE-Metallhütten-, -umschmelzwerke und -scheideanstalten	32	32	34	11 081
2850	Ne-Metallhalbzeugwerke	68	65	65	25 790
2910	Eisen-, Stahl- und Tempergießerei	202	196	188	48 074
2950	NE-Metallgießerei	124	122	120	10 366
3010	Ziehereien und Kaltwalzwerke	260	248	246	47 554
4000/4200	Chemische- und Kohlenwertstoffindustrie	561	545	537	231 695
5310/5360	Sägewerke und holzbearbeitende Industrie	263	259	246	14 037
5500	Holzschliff, Zellstoff, papier- und pappeerzeugende Industrie	63	63	60	17 338
5900	Gummi- und asbestverarbeitende Industrie	83	79	77	19 398
	Investitionsgüterindustrien insgesamt	6 278	6 056	5 811	1 011 813
3020	Stahlverformung	804	794	770	78 708
3100	Stahl- und Leichtmetallbau	651	622	586	92 498
3200	Maschinenbau ⁶⁾	1 856	1 794	1 732	337 571
3300/3500	Straßenfahrzeug- und Luftfahrzeugbau	182	175	173	100 973
3400	Schiffbau	27	25	24	2 267
3600	Elektrotechnische Industrie ⁶⁾	855	830	798	209 226
3700	Feinmechanische, optische sowie Uhrenindustrie	129	125	122	11 672
3810—3888	Eisen-, Blech- u. Metallwarenindustrie davon	1 761	1 677	1 593	168 095
3820	Werkzeugindustrie	296	287	269	19 911
3830	Heiz- und Kochgeräte-Industrie	19	18	17	6 612
3841/45/46	Stahlblechwaren-, Stahrohrmöbel- und NE-Metallblechwarenindustrie	515	486	465	48 143
3849	Feinblechpackungsindustrie	16	15	15	1 968
3850	Schloß- und Beschlagindustrie	261	247	236	30 001
3861	Herstellung von Fahrradteilen, Kraftrad- einzelteilen und -zubehör	49	47	46	3 981
3867	Herstellung von Kraftwagenzubehör	52	51	50	10 709
3870/3810	Schneidwaren- und Besteckindustrie, Herst. von Handelswaffen und deren Munition	186	174	161	8 751
3881/3888	Metallwaren-, Füllhalter- und Kugelschreiberindustrie	142	138	129	14 394
3887	Metallkurzwarenindustrie	225	214	205	23 625
5010/5050	Herst. von Büromaschinen, Datenverar- beitungsgeräten und -einrichtungen	13	14	13	10 803
	Verbrauchsgüterindustrien insgesamt	5 359	5 017	4 722	473 582
3910—3950	Musikinstrumenten-, Spiel-, Schmuckwaren- und Sportgeräte-Industrie	44	44	43	2 704
5100	Feinkeramische Industrie	32	31	28	8 782
5200	Glasindustrie	93	89	81	36 030
5400	Holzverarbeitende Industrie	900	867	812	71 106
5600	Papier- und pappeverarbeitende Industrie	355	347	332	40 718
5700	Druckerei- und Vervielfältigungsindustrie	774	748	712	50 224
5800	Kunststoffverarbeitende Industrie	636	619	587	47 071
6100	Ledererzeugende Industrie	25	23	23	1 784
6210	Lederverarbeitende Industrie	121	116	110	5 231
6250	Schuhindustrie	89	79	72	8 025
6300	Textilindustrie	913	812	777	116 698
6400	Bekleidungsindustrie	1 377	1 242	1 145	85 209
	Nahrungs- und Genußmittelindustrien insgesamt	955	909	875	118 755
6811	Mahl- und Schälmlmühlenindustrie	28	27	25	3 341
6813	Nährmittelindustrie	19	19	19	3 805
6821	Zuckerindustrie	13	13	13	2 754
6827	Süßwarenindustrie	77	75	71	20 416
6841/6844	Ölmühlen- und Margarine-Industrie	14	13	13	4 252
6871/6872	Brauerei- und Mälzerei	109	104	103	20 131
6911—6971	Tabakverarbeitende Industrie	39	34	31	3 710
	Sonstige Nahrungs- und Genußmittelindustrie	656	624	600	60 346
	Industrie insgesamt	15 487	14 741	14 055	2 507 748

**Löhne, Gehälter und Umsatz
bzw. -zweigen 1974 – 1976**

Personen								Industrie- gruppen Nr.
insgesamt		davon						
1975	1976	Angestellte			Arbeiter			
		1974	1975	1976	1974	1975	1976	
Monatsdurchschnitt								
200 631	194 589	34 203	34 359	34 114	165 941	166 272	160 475	
198 147	192 222	33 622	33 787	33 524	163 877	164 360	158 698	2111/14
2 484	2 367	581	572	590	2 064	1 912	1 777	2130-2180
673 773	654 263	201 209	199 311	195 182	502 245	474 462	459 081	
8 872	7 749	3 152	3 027	2 719	6 006	5 845	5 030	2200
45 185	42 731	11 949	11 127	10 499	38 349	34 058	32 232	2511-2590
207 214	201 293	47 911	47 849	47 321	163 540	159 365	153 972	2710
7 318	7 226	2 021	2 023	2 047	5 193	5 295	5 179	2740
10 221	10 043	2 469	2 378	2 288	8 612	7 843	7 755	2810
22 974	21 878	6 377	5 965	5 645	19 413	17 009	16 233	2850
45 046	43 910	8 554	8 071	7 835	39 520	36 975	36 075	2910
9 595	9 867	2 098	2 124	2 081	8 268	7 471	7 786	2950
44 123	42 821	10 050	9 805	9 395	37 504	34 318	33 426	3010
226 008	220 618	95 053	95 682	94 533	136 642	130 326	126 085	4000/4200
12 875	12 553	3 158	3 056	2 898	10 879	9 819	9 655	5310/5360
16 725	15 971	3 946	3 930	3 759	13 392	12 795	12 212	5500
17 617	17 603	4 471	4 274	4 162	14 927	13 343	13 441	5900
940 379	920 669	290 168	280 043	272 815	721 645	660 336	647 854	
73 932	72 281	17 095	16 538	16 069	61 613	57 394	56 212	3020
85 898	82 569	25 364	24 275	24 218	67 134	61 623	58 351	3100
325 441	316 560	116 274	114 815	112 725	221 297	210 626	203 835	3200
91 846	98 020	21 565	19 737	19 599	79 408	72 109	78 421	3300/3500
2 140	1 961	374	357	332	1 893	1 783	1 629	3400
190 276	183 854	60 861	58 500	56 906	148 365	131 776	126 948	3600
11 391	11 267	3 500	3 539	3 531	8 172	7 852	7 736	3700
150 125	147 770	40 289	37 809	36 375	127 806	112 316	111 395	3810-3888
18 299	17 575	4 936	4 762	4 571	14 975	13 537	13 004	3820
6 002	6 036	1 770	1 778	1 830	4 842	4 224	4 206	3830
42 402	41 067	12 198	11 070	10 520	35 945	31 332	30 547	3841/45/46
1 775	1 739	329	330	338	1 639	1 445	1 401	3849
26 500	27 078	6 904	6 573	6 331	23 097	19 927	20 747	3850
3 484	3 367	626	592	555	3 355	2 892	2 812	3861
9 039	9 505	2 223	2 030	1 967	8 486	7 009	7 538	3867
7 831	7 138	2 181	2 052	1 858	6 570	5 779	5 280	3870/3810
13 196	12 953	3 430	3 232	3 147	10 964	9 964	9 806	3881/3888
21 597	21 312	5 692	5 390	5 258	17 933	16 207	16 054	3887
9 330	6 387	4 846	4 473	3 060	5 957	4 857	3 327	5010/5050
430 472	414 865	108 530	102 301	97 626	365 052	328 171	317 239	
2 495	2 516	545	543	535	2 159	1 952	1 981	3910-3950
7 835	7 325	2 267	2 126	1 975	6 515	5 709	5 350	5100
31 629	29 334	7 307	7 069	6 610	28 723	24 560	22 724	5200
67 434	65 679	15 380	14 903	14 263	55 726	52 531	51 416	5400
36 526	35 847	9 862	9 122	9 038	30 856	27 404	26 809	5600
46 332	44 755	12 365	11 841	11 305	37 859	34 491	33 450	5700
42 746	43 039	12 101	11 505	10 950	34 970	31 241	32 089	5800
1 767	1 837	344	334	344	1 440	1 433	1 493	6100
4 768	4 789	1 150	1 095	1 074	4 081	3 673	3 715	6210
6 958	6 635	1 525	1 310	1 210	6 500	5 648	5 425	6250
105 098	100 221	28 857	26 927	25 608	87 841	78 171	74 613	6300
76 884	72 888	16 827	15 526	14 714	68 382	61 358	58 174	6400
111 322	107 857	37 392	35 876	34 614	81 363	75 446	73 243	
2 955	2 520	1 352	1 188	946	1 989	1 767	1 574	6811
3 683	3 539	1 551	1 471	1 361	2 254	2 212	2 178	6813
2 829	2 767	625	626	636	2 129	2 203	2 131	6821
18 372	18 040	4 334	4 035	4 039	16 082	14 337	14 001	6827
3 964	3 758	1 512	1 412	1 336	2 740	2 552	2 422	6841/6844
19 202	18 250	7 285	6 957	6 620	12 846	12 245	11 630	6871/6872
3 178	3 092	1 018	888	832	2 692	2 290	2 260	6911-6971
57 139	55 891	19 715	19 299	18 844	40 631	37 840	37 047	
2 356 577	2 292 243	671 502	651 890	634 351	1 836 246	1 704 687	1 657 892	

noch: 1.6 Betriebe, tätige Personen, Arbeiterstunden,
nach hauptbeteiligten Industriegruppen

Industrie- gruppen Nr.	Industriegruppe Industriezweig	Arbeiterstunden		
		1974	1975	1976
		1 000 h		
	Berbau insgesamt	266 612	264 074	251 649
2111/14	Kohlenbergbau	262 980	260 768	248 507
2130—2180	Sonstiger Bergbau u. Tortindustrie	3 632	3 306	3 142
	Grundstoff- und Prod.-Güterindustrien insgesamt	934 082	819 718	816 566
2200	Mineralölverarbeitung	10 676	10 279	8 915
2511—2590	Industrie der Steine und Erden	79 815	68 849	65 917
2710	Hochofen-, Stahl- und Warmwalzwerke	298 458	264 094	259 163
2740	Schmiede-, Preß- und Hammerwerke	9 641	9 566	9 103
2810	NE-Metallhütten, -umschmelzwerke und -scheideanstalten	15 985	14 084	14 469
2850	NE-Metallhalbzeugwerke	36 312	29 853	30 978
2910	Eisen-, Stahl- und Tempergießerei	72 173	64 483	64 635
2950	NE-Metallgießerei	15 543	13 464	14 490
3010	Ziehereien und Kaltwalzwerke	73 041	61 333	63 515
4000/4200	Chemische- und Kohlenwertstoffindustrie	251 080	222 535	220 223
5310/5360	Sägewerke und holzbearbeitende Industrie	20 180	17 824	18 341
5500	Holzschliff, Zellstoff, papier- und pappeerzeugende Industrie	26 240	21 158	23 160
5900	Gummi- und asbestverarbeitende Industrie	24 938	22 196	23 657
	Investitionsgüterindustrien insgesamt	1 318 565	1 177 220	1 180 857
3020	Stahlverformung	118 774	106 603	106 763
3100	Stahl- und Leichtmetallbau	133 576	119 996	113 178
3200	Maschinenbau ⁶⁾	423 988	387 667	376 653
3300/3500	Straßenfahrzeug- und Luftfahrzeugbau	126 623	120 780	137 279
3400	Schiffbau	3 363	3 087	2 809
3600	Elektrotechnische Industrie ⁶⁾	258 348	221 745	222 135
3700	Feinmechanische, optische sowie Uhrenindustrie	14 362	13 178	13 356
3810—3888	Eisen-, Blech- u. Metallwarenindustrie davon	230 380	196 707	203 261
3820	Werkzeugindustrie	27 334	23 580	23 212
3830	Heiz- und Kochgeräte-Industrie	8 164	6 914	7 163
3841/45/46	Stahlblechwaren-, Stahlrohrmöbel- und NE-Metallblechwarenindustrie	66 771	57 209	58 029
3849	Feinblechpackungsindustrie	3 081	2 579	2 577
3850	Schloß- und Beschlagindustrie	40 187	34 385	37 362
3861	Herstellung von Fahrradteilen, Kraftrad- einzelteilen und -zubehör	6 282	5 012	5 408
3867	Herstellung von Kraftwagenzubehör	14 685	12 302	13 771
3870/3810	Schneidwaren- und Besteckindustrie, Herst. von Handelswaffen und deren Munition	11 559	10 048	9 483
3881/3888	Metallwaren-, Füllhalter- und Kugelschreiberindustrie	19 971	16 810	17 527
3887	Metallkurzwarenindustrie	32 346	27 868	28 729
5010/5050	Herst. von Büromaschinen, Datenverar- beitungsgeräten und -einrichtungen	9 151	7 457	5 423
	Verbrauchgüterindustrien insgesamt	637 797	561 663	565 463
3910—3950	Musikinstrumenten-, Spiel-, Schmuckwaren- und Sportgeräte-Industrie	4 004	3 579	3 817
5100	Feinkeramische Industrie	11 781	9 742	9 489
5200	Glasindustrie	49 220	40 501	39 807
5400	Holzverarbeitende Industrie	104 433	96 528	98 687
5600	Papier- und pappeverarbeitende Industrie	55 490	47 446	49 151
5700	Druckerei- und Vervielfältigungsindustrie	68 502	61 963	60 686
5800	Kunststoffverarbeitende Industrie	63 381	55 763	59 283
6100	Ledererzeugende Industrie	2 737	2 868	3 044
6210	Lederverarbeitende Industrie	6 500	6 004	6 311
6250	Schuhindustrie	10 531	9 242	9 070
6300	Textilindustrie	152 615	130 674	132 472
6400	Bekleidungsindustrie	108 603	97 353	93 646
	Nahrungs- und Genußmittelindustrien insgesamt	157 888	144 625	141 410
6811	Mahl- und Schälmlühlenindustrie	4 061	3 650	3 332
6813	Nährmittelindustrie	3 904	3 826	3 853
6821	Zuckerindustrie	4 613	4 601	4 473
6827	Süßwarenindustrie	27 867	24 845	23 918
6841/6844	Ölmühlen- und Margarine-Industrie	5 088	4 661	4 430
6871/6872	Brauerei und Mälzerei	24 974	23 087	22 203
6911—6971	Tabakverarbeitende Industrie	4 805	4 209	4 036
	Sonstige Nahrungs- und Genußmittelindustrie	82 576	75 746	75 165
	Industrie insgesamt	3 314 944	2 967 300	2 955 945

**Löhne, Gehälter und Umsätze
bzw. -zweigen 1974 – 1976**

Bruttolöhne			Bruttogehälter			Industrie- gruppen Nr.
1974	1975	1976	1974	1975	1976	
1 000 DM						
3 736 255	4 105 478	4 125 564	1 295 407	1 430 677	1 487 627	
3 690 116 46 139	4 059 124 46 354	4 079 880 45 684	1 274 983 20 424	1 407 599 23 078	1 463 036 24 591	2111/14 2130–2180
12 077 189	11 473 417	12 086 607	6 692 114	7 131 306	7 551 818	
166 728 932 014 4 054 502 125 058	176 209 865 712 3 852 307 131 897	153 379 879 517 3 918 455 131 624	121 902 362 039 1 560 551 63 342	123 954 363 807 1 667 874 68 978	121 802 371 575 1 721 469 73 793	2200 2511–2590 2710 2740
206 006 424 050 897 378 169 922 849 059 3 423 735 203 475	196 876 373 670 882 609 156 932 765 174 3 305 828 190 795	214 092 419 603 926 741 178 690 848 149 3 557 834 213 637	79 271 183 776 258 251 58 207 296 874 3 358 646 80 353	83 014 188 190 263 412 61 206 313 720 3 631 633 81 253	87 353 200 927 277 279 65 893 329 483 3 915 944 85 077	2810 2850 2910 2950 3010 4000/4200 5310/5360
321 640 303 622	283 400 292 008	324 164 320 722	132 266 136 636	141 755 142 510	149 194 152 028	5500 5900
14 970 833	14 656 682	15 565 879	8 682 971	9 144 378	9 651 303	
1 301 664 1 636 839 4 922 755 1 685 905 40 140 2 752 193 141 439 2 391 713	1 262 849 1 600 094 4 904 110 1 829 248 40 135 2 596 127 143 591 2 193 291	1 334 553 1 594 205 5 040 322 2 214 999 38 934 2 702 954 151 379 2 421 984	479 538 790 626 3 475 883 857 625 11 861 1 744 927 99 731 1 072 535	501 742 833 529 3 720 839 903 448 12 278 1 823 243 106 463 1 088 556	525 656 893 582 3 991 238 950 384 12 136 1 897 635 118 437 1 149 120	3020 3100 3200 3300/3500 3400 3600 3700 3810–3888
296 256 89 865	274 555 78 536	287 119 89 339	129 836 48 554	134 228 53 544	139 734 59 492	3820 3830
724 982 28 871 411 585	668 752 27 371 374 792	720 564 29 025 433 918	331 483 9 883 185 346	328 097 10 344 190 534	343 336 10 979 203 586	3841/45/46 3849 3850
61 839 154 652	51 778 139 961	58 122 173 165	15 194 58 304	15 414 57 790	15 947 62 662	3861 3867
111 883	100 172	100 328	54 511	54 948	53 667	3870/3810
202 311 309 469	191 657 285 717	209 966 320 438	93 745 145 679	95 927 147 730	101 037 158 680	3881/3888 3887
98 185	87 237	66 549	150 245	154 280	113 115	5010/5050
6 451 403	6 177 795	6 597 999	2 777 443	2 826 995	2 944 066	
35 674 140 788 626 951 1 146 718 534 249 817 144 635 079 26 590 52 583 87 381 1 491 552 856 694	34 998 123 740 571 678 1 135 430 496 564 803 590 600 243 29 901 50 986 85 283 1 394 313 851 069	39 029 129 538 594 203 1 253 680 542 094 847 266 676 177 32 073 57 797 89 229 1 475 045 861 868	13 742 67 149 221 430 388 662 266 800 341 407 328 550 9 812 24 260 33 064 719 490 363 077	14 938 66 771 225 504 401 771 263 114 353 478 334 671 9 736 25 188 31 575 729 624 370 625	15 491 69 894 221 088 431 287 282 851 376 576 348 461 10 608 25 418 31 997 752 268 378 127	3910–3950 5100 5200 5400 5600 5700 5800 6100 6210 6250 6300 6400
1 506 959	1 533 676	1 580 769	1 064 538	1 108 616	1 136 071	
43 374 36 561 50 991 227 260 70 337 309 449 32 807	40 989 39 299 55 791 223 246 73 332 322 864 29 928	37 644 42 191 57 729 229 223 72 096 321 875 30 517	37 803 44 634 26 289 139 460 47 100 231 699 27 710	35 600 46 681 27 144 143 643 45 694 250 095 26 022	29 938 47 663 29 333 142 612 47 799 249 838 26 971	6811 6813 6821 6827 6841/6844 6871/6872 6911–6971
736 180	748 227	789 494	509 843	533 737	561 917	
38 742 639	37 947 048	39 956 818	20 512 473	21 641 972	22 770 885	

noch: 1.6 Betriebe, tätige Personen, Arbeiterstunden,
nach hauptbeteiligten Industriegruppen

Industrie- gruppen Nr.	Industriegruppe Industriezweig	Umsatz ¹⁾		
		insgesamt		
		1974	1975	1976
		1 000 DM		
	Bergbau insgesamt	13 342 062	12 301 363	13 515 797
2111/14	Kohlenbergbau	13 088 717	12 058 007	13 245 521
2130—2180	Sonstiger Bergbau u. Torfindustrie	253 345	243 356	270 276
	Grundstoff- und Prod.-Güterindustrien insgesamt	109 449 135	94 968 820	104 867 408
2200	Mineralölverarbeitung	11 452 176	9 558 271	11 432 436
2511—2590	Industrie der Steine und Erden	5 174 668	4 994 641	5 215 063
2710	Hochöfen-, Stahl- und Warmwalzwerke	31 766 796	27 889 153	27 397 541
2740	Schmiede-, Preß- und Hammerwerke	729 726	834 977	744 740
2810	NE-Metallhütten, -umschmelzwerke und -scheideanstalten	2 752 890	2 136 857	2 502 611
2850	NE-Metallhalbzeugwerke	2 796 015	2 228 215	2 642 100
2910	Eisen-, Stahl- und Tempergießerei	3 325 036	3 365 095	3 425 537
2950	NE-Metallgießerei	784 877	673 902	790 621
3010	Ziehereien und Kaltwalzwerke	6 407 338	5 334 659	5 968 878
4000/4200	Chemische- und Kohlenwertstoffindustrie	38 966 369	33 395 800	39 273 245
5310/5360	Sägewerke und holzbearbeitende Industrie	1 386 320	1 265 428	1 498 675
5500	Holzschliff, Zellstoff, papier- und pappeerzeugende Industrie	2 590 472	1 994 184	2 496 571
5900	Gummi- und asbestverarbeitende Industrie	1 316 452	1 297 638	1 479 390
	Investitionsgüterindustrien insgesamt	75 590 789	78 703 566	88 194 274
3020	Stahlverformung	6 200 864	6 147 889	6 478 964
3100	Stahl- und Leichtmetallbau	6 650 427	7 256 616	7 484 792
3200	Maschinenbau ⁶⁾	25 510 473	27 495 934	29 442 025
3300/3500	Straßenfahrzeug- und Luftfahrzeugbau	8 709 422	10 363 345	14 128 971
3400	Schiffbau	143 698	174 020	147 012
3600	Elektrotechnische Industrie ⁶⁾	14 915 797	14 398 430	15 992 236
3700	Feinmechanische, optische sowie Uhrenindustrie	784 630	816 234	914 486
3810—3888	Eisen-, Blech- u. Metallwarenindustrie davon	11 956 490	11 331 478	12 913 696
3820	Werkzeugindustrie	1 226 833	1 140 106	1 250 580
3830	Heiz- und Kochgeräte-Industrie	548 461	541 414	661 320
3841/45/46	Stahlblechwaren-, Stahlrohrmöbel- und NE-Metallblechwarenindustrie	4 262 218	4 058 665	4 452 048
3849	Feinblechpackungsindustrie	166 618	183 591	206 980
3850	Schloß- und Beschlagindustrie	1 796 513	1 748 965	2 050 087
3861	Herstellung von Fahrradteilen, Kraftrad- einzelteilen und -zubehör	255 383	214 155	257 705
3867	Herstellung von Kraftwagenzubehör	624 788	627 421	722 849
3870/3810	Schneidwaren- und Besteckindustrie, Herst. von Handelswaffen und deren Munition	472 536	454 346	465 720
3881/3888	Metallwaren-, Füllhalter- und Kugelschreiberindustrie	1 298 734	1 175 881	1 430 672
3887	Metallkurzwarenindustrie	1 304 406	1 186 934	1 415 735
5010/5050	Herst. von Büromaschinen, Datenver- arbeitungsgeräten und -einrichtungen	718 988	719 620	692 092
	Verbrauchsgüterindustrien insgesamt	36 087 869	34 682 270	38 313 889
3910—3950	Musikinstrumenten-, Spiel-, Schmuckwaren- und Sportgeräte-Industrie	191 782	185 612	213 773
5100	Feinkeramische Industrie	585 107	542 430	570 328
5200	Glasindustrie	2 529 833	2 340 693	2 482 803
5400	Holzverarbeitende Industrie	6 137 479	6 276 673	7 009 907
5600	Papier- und pappeverarbeitende Industrie	3 735 166	3 472 233	3 899 584
5700	Druckerei- und Vervielfältigungsindustrie	3 069 042	3 129 988	3 462 559
5800	Kunststoffverarbeitende Industrie	4 139 474	3 782 563	4 368 938
6100	Ledererzeugende Industrie	185 203	190 733	249 847
6210	Lederverarbeitende Industrie	277 844	274 668	304 297
6250	Schuhindustrie	416 871	428 456	496 312
6300	Textilindustrie	9 614 026	8 813 739	9 765 029
6400	Bekleidungsindustrie	5 206 042	5 244 482	5 490 512
	Nahrungs- und Genußmittelindustrien insgesamt	18 992 376	19 929 914	21 887 871
6811	Mahl- und Schälmühlenindustrie	951 627	950 723	966 497
6813	Nährmittelindustrie	558 972	591 669	614 703
6821	Zuckerindustrie	798 789	756 197	901 881
6827	Süßwarenindustrie	1 770 072	1 867 354	1 937 529
6841/6844	Ölmühlen- und Margarine-Industrie	1 956 548	1 812 103	1 673 229
6871/6872	Brauerei und Mälzerei	2 819 552	2 937 434	3 013 973
6911—6971	Tabakverarbeitende Industrie	289 548	275 569	284 629
	Sonstige Nahrungs- und Genußmittelindustrie	9 847 268	10 738 865	12 495 430
	Industrie insgesamt	253 462 231	240 585 933	266 779 239

1) Ohne Umsatzsteuer. (MwSt).

stunden, Löhne, Gehälter und Umsätze 1974 – 1976
bzw. -zweigen 1974 – 1976

Umsatz ¹⁾						Industrie- gruppen Nr.
davon						
Inland			Ausland			
1974	1975	1976	1974	1975	1976	
1 000 DM						
9 603 590	8 775 895	10 102 033	3 738 472	3 525 468	3 413 764	
		9 892 257			3 353 264	2111/14
		209 776			60 500	2130–2180
79 509 213	70 670 512	79 365 003	29 939 922	24 298 308	25 502 405	
11 148 152	9 384 659	11 269 623	304 024	173 612	162 813	2200
4 778 256	4 571 498	4 745 731	396 412	423 143	469 332	2511–2590
21 227 796	18 650 030	19 740 728	10 539 000	9 239 123	7 656 813	2710
593 804	644 606	576 134	135 922	190 371	168 606	2740
2 449 108	1 953 172	2 240 597	303 782	183 685	262 014	2810
1 889 143	1 574 639	1 879 767	906 872	653 576	762 333	2850
2 779 107	2 827 616	2 930 327	545 929	537 479	495 210	2910
722 614	619 585	717 578	62 263	54 317	73 043	2950
4 573 218	3 892 107	4 549 993	1 834 120	1 442 552	1 418 885	3010
25 228 162	22 859 150	26 406 098	13 738 207	10 536 650	12 867 147	4000/4200
1 240 585	1 152 749	1 360 788	145 735	112 679	137 887	5310/5360
1 959 167	1 610 696	1 877 563	631 305	383 488	619 008	5500
920 101	930 005	1 070 076	396 351	367 633	409 314	5900
52 247 478	54 392 524	60 252 052	23 343 311	24 311 042	27 942 222	
5 086 310	5 103 575	5 422 039	1 114 554	1 044 314	1 056 925	3020
5 733 049	5 768 657	5 953 020	917 378	1 487 959	1 531 772	3100
14 214 244	15 342 309	16 481 637	11 296 229	12 153 625	12 960 388	3200
4 681 368	6 318 588	8 246 162	4 028 054	4 044 757	5 882 809	3300/3500
		107 345			39 667	3400
12 382 239	11 912 633	13 004 110	2 533 558	2 485 797	2 988 126	3600
506 937	541 338	590 223	277 693	274 896	324 263	3700
9 182 065	8 829 942	10 052 701	2 774 425	2 501 536	2 860 995	3810–3888
797 201	756 328	824 518	429 632	383 778	426 062	3820
430 425	428 687	501 472	118 036	112 727	159 848	3830
3 544 139	3 320 398	3 725 568	718 079	738 267	726 480	3841/45/46
153 414	161 772	182 686	13 204	21 819	24 294	3849
1 429 858	1 418 008	1 659 848	366 655	330 957	390 239	3850
158 323	144 935	178 817	97 060	69 220	78 888	3861
534 988	546 287	621 604	89 800	81 134	101 245	3867
309 111	305 109	306 558	163 425	149 237	159 162	3870/3810
903 598	888 646	1 037 485	395 136	287 235	393 187	3881/3888
921 008	859 772	1 014 145	383 398	327 162	401 590	3887
		394 815			297 277	5010/5050
31 247 407	30 281 077	32 802 059	4 840 462	4 401 193	5 511 830	
161 905	157 411	176 598	29 877	28 201	37 175	3910–3950
459 946	434 965	442 250	125 161	107 465	128 078	5100
2 102 768	1 986 623	2 082 401	427 065	354 070	400 402	5200
5 533 658	5 628 750	6 195 223	603 821	647 923	814 684	5400
3 297 412	3 062 068	3 378 626	437 754	410 165	520 958	5600
2 964 612	3 029 163	3 353 848	104 430	100 825	108 711	5700
3 405 832	3 144 264	3 608 873	733 642	638 299	760 065	5800
140 707	141 335	177 499	44 496	49 398	72 348	6100
245 437	243 412	263 119	32 407	31 256	41 178	6210
384 854	397 656	451 612	32 017	30 800	44 700	6250
7 748 361	7 224 238	7 755 448	1 865 665	1 589 501	2 009 581	6300
4 801 915	4 831 192	4 916 562	404 127	413 290	573 950	6400
18 022 939	18 958 274	20 802 587	969 437	971 640	1 085 284	
781 038	776 030	788 263	170 589	174 693	178 234	6811
550 611	582 965	603 569	8 361	8 704	11 134	6813
747 372		853 433	51 417		48 448	6821
1 678 329	1 778 883	1 830 179	91 743	88 471	107 350	6827
1 612 928		1 396 179	343 620		277 050	6841/6844
		2 971 381			42 592	6871/6872
		273 951			10 678	6911–6971
9 593 183	10 428 206	12 085 632	254 085	310 659	409 798	
190 630 627	183 078 282	203 323 734	62 831 604	57 507 651	63 455 505	

1.7 Kohle- sowie Heizölverbrauch nach hauptbeteiligten

Industrie- gruppen Nr.	Industriegruppe Industriezweig	Verbrauch an		
		Kohle insgesamt in SKE		
		1974	1975	1976
		1 000 t		
	Bergbau insgesamt	10 117	6 544	7 200
2111/14	Kohlenbergbau	.	.	7 200
2130-2180	Sonstiger Bergbau u. Torfindustrie	.	.	0
	Grundstoff- und Prod.-Güterindustrien insgesamt	24 004	19 020	18 274
2200	Mineralölverarbeitung	2 396	1 962	581
2511-2590	Industrie der Steine und Erden	616	458	523
2710	Hochofen-, Stahl- und Warmwalzwerke	15 663	12 145	12 346
2740	Schmiede-, Preß- und Hammerwerke	1	0	0
2810	NE-Metallhütten, -umschmelzwerke und -scheideanstalten	1 092	842	974
2850	NE-Metallhalbzeugwerke	9	10	11
2910	Eisen-, Stahl- und Tempergießerei	619	402	390
2950	NE-Metallgießerei	1	0	0
3010	Ziehereien und Kaltwalzwerke	8	6	3
4000/4200	Chemische und Kohlenwertstoffindustrie	3 194	2 877	3 104
5310/5360	Sägewerke und holzbearbeitende Industrie	16	15	15
5500	Holzschliff, Zellstoff, papier- und pappeerzeugende Industrie	358	274	302
5900	Gummi- und asbestverarbeitende Industrie	30	28	25
	Investitionsgüterindustrien insgesamt	160	132	125
3020	Stahleverformung	5	3	3
3100	Stahl- und Leichtmetallbau	9	8	7
3200	Maschinenbau	100	79	77
3300/3500	Straßenfahrzeug- und Luftfahrzeugbau	18	21	16
3400	Schiffbau	—	0	0
3600	Elektrotechnische Industrie	18	13	13
3700	Feinmechanische, optische sowie Uhrenindustrie	0	0	—
3810-3888	Eisen-, Blech- u. Metallwarenindustrie davon	10	8	9
3820	Werkzeugindustrie	2	1	2
3830	Heiz- und Kochgeräte-Industrie	4	3	3
3841/45/46	Stahlblechwaren-, Stahlrohrmöbel- und NE-Metallblechwarenindustrie	2	2	2
3849	Feinblechpackungsindustrie	0	.	—
3850	Schloß- und Beschlagindustrie	1	1	1
3861	Herstellung von Fahrradteilen, Kraffrad- einzelteilen und -zubehör	0	0	0
3867	Herstellung von Kraftwagenzubehör	—	.	—
3870/3810	Schneidwaren- und Besteckindustrie, Herst. von Handelswaffen und deren Munition	0	0	1
3881/3888	Metallwaren-, Füllhalter- und Kugelschreiberindustrie	0	0	0
3887	Metallkurzwarenindustrie	0	0	0
5010/5050	Herst. von Büromaschinen, Datenverar- beitungsgeräten und -einrichtungen	.	0	0
	Verbrauchsgüterindustrien insgesamt	108	90	88
3910-3950	Musikinstrumenten-, Spiel-, Schmuckwaren- und Sportgeräte-Industrie	0	0	0
5100	Feinkeramische Industrie	4	3	2
5200	Glasindustrie	1	1	1
5400	Holzverarbeitende Industrie	14	10	11
5600	Papier- und pappeverarbeitende Industrie	19	16	13
5700	Druckerei- und Vervielfältigungsindustrie	0	0	0
5800	Kunststoffverarbeitende Industrie	7	4	6
6100	Ledererzeugende Industrie	7	6	6
6210	Lederverarbeitende Industrie	0	0	0
6250	Schuhindustrie	0	0	0
6300	Textilindustrie	53	47	47
6400	Bekleidungsindustrie	2	1	2
	Nahrungs- und Genußmittelindustrien insgesamt	178	150	151
6811	Mahl- und Schälmmühlenindustrie	1	0	0
6813	Nährmittelindustrie	—	—	—
6821	Zuckerindustrie	54	54	57
6827	Süßwarenindustrie	4	4	4
6841/6844	Ölmühlen- und Margarine-Industrie	0	—	—
6871/6872	Brauerei und Mälzerei	43	30	30
6911-6971	Tabakverarbeitende Industrie	0	0	0
	Sonstige Nahrungs- und Genußmittelindustrie	76	62	60
	Industrie insgesamt	34 567	25 936	25 838

Industriegruppen bzw. -zweigen 1974 - 1976

Verbrauch an												Industrie- gruppen Nr.
Steinkohle und -briketts			Steinkohlenkoks			Rohbraunkohle			Braunkohlenbriketts, -koks			
1974	1975	1976	1974	1975	1976	1974	1975	1976	1974	1975	1976	
1 000 t												
8 652	5 358	6 080	83	54	55	4 816	4 057	3 787	121	55	65	
.	.	6 080	.	.	55	4 816	4 057	3 787	121	55	65	2111/14
.	.	0	.	.	0	—	—	—	—	—	—	2130-2180
6 629	5 703	4 767	16 565	12 657	12 680	4 543	3 564	4 193	116	113	108	
.	1 962	581	.	0	0	—	0	0	.	0	0	2200
257	233	256	360	223	260	13	17	41	9	6	5	2511-2590
1 008	885	1 095	15 108	11 608	11 599	—	—	—	.	0	0	2710
.	.	—	0	.	0	—	—	—	—	—	—	2740
118	100	103	169	149	160	3 002	2 214	2 654	0	0	0	2810
7	8	9	.	.	0	.	7	9	—	—	—	2850
13	8	7	623	404	393	0	0	0	3	.	3	2910
0	.	—	1	.	0	—	—	—	—	—	—	2950
8	5	3	0	.	0	—	—	—	0	.	0	3010
2 526	2 281	2 471	304	272	268	1 281	1 121	1 281	40	43	39	4000/4200
16	15	15	0	.	0	.	0	—	—	—	—	5310/5360
268	196	218	0	—	—	238	204	208	37	33	39	5500
12	10	9	.	0	0	—	—	—	.	26	22	5900
69	45	44	59	49	47	70	61	47	23	33	33	
2	1	1	2	2	2	2	1	1	—	.	0	3020
4	3	1	6	5	6	—	—	—	0	0	0	3100
40	24	26	39	33	31	37	35	34	18	18	18	3200
4	3	1	2	1	1	31	25	12	4	14	15	3300/3500
—	.	0	—	0	0	—	—	—	—	—	0	3400
14	9	10	4	4	3	—	—	—	0	0	0	3600
—	—	—	.	0	—	—	—	—	—	—	—	3700
5	4	5	6	3	4	—	0	0	0	0	0	3810-3888
1	.	1	1	1	1	—	—	—	0	.	—	3820
.	1	1	.	2	2	—	—	—	—	—	—	3830
2	1	1	0	0	0	—	0	0	0	0	0	3841/45/46
—	—	—	0	.	—	—	—	—	—	—	—	3849
1	1	1	0	0	0	—	—	—	0	—	—	3850
0	0	0	0	.	0	—	—	—	0	.	—	3861
—	.	—	—	—	—	—	—	—	—	—	—	3867
0	0	1	0	.	0	—	0	0	0	.	0	3870/3810
0	.	—	0	0	0	—	—	—	—	.	0	3881/3888
0	0	0	0	.	0	—	—	—	—	.	0	3887
.	0	0	—	—	—	—	—	—	—	—	—	5010/5050
81	69	65	11	8	8	48	38	44	5	3	4	
0	—	0	0	0	0	—	—	—	—	—	—	3910-3950
—	—	—	5	3	2	—	—	—	0	—	—	5100
0	0	0	1	1	1	—	—	—	—	—	—	5200
12	9	10	1	0	1	0	—	—	2	1	1	5400
17	14	11	1	.	1	.	3	2	.	.	1	5600
0	0	0	0	0	0	—	—	—	0	—	—	5700
7	4	6	0	.	0	—	—	—	0	.	0	5800
4	4	3	0	0	1	.	7	7	.	0	0	6100
0	0	0	0	.	0	—	—	—	0	.	0	6210
0	0	0	0	—	—	—	—	—	—	—	—	6250
40	37	34	2	1	1	33	27	35	2	2	2	6300
1	1	1	1	1	1	0	0	0	0	0	0	6400
141	118	110	17	13	25	72	74	62	1	1	1	
1	0	—	0	.	0	—	.	—	—	—	—	6811
—	—	—	—	—	—	—	—	—	—	—	—	6813
20	23	23	15	12	18	.	74	61	.	0	0	6821
4	4	4	—	0	—	—	—	—	0	0	0	6827
.	—	—	—	—	—	—	—	—	—	—	—	6841/6844
41	30	23	2	—	7	.	0	0	.	.	0	6871/6872
.	0	0	.	0	0	—	—	—	—	—	—	6911-6971
75	61	60	0	0	0	—	—	1	1	0	1	
15 572	11 293	11 066	16 735	12 781	12 815	9 549	7 794	8 133	266	205	211	

noch: 1.7 Kohle- sowie Heizölverbrauch nach hauptbeteiligten

Industrie- gruppen Nr.	Industriegruppe Industriezweig	Heizölverbrauch		
		insgesamt	davon	
			extra leicht	mittelschwer, schwer und extra schwer
		1974		
t				
	Bergbau zusammen	72 741	43 168	29 573
2111/14	Kohlenbergbau	.	.	.
2130-2180	Sonstiger Bergbau und Torfindustrie	.	.	.
	Grundstoff- und Produktionsgüterindustrien zusammen	7 821 707	802 076	7 019 631
2200	Mineralölverarbeitung	1 656 658	152 171	1 504 487
2511-2590	Industrie der Steine und Erden	844 549	240 028	604 521
2710	Hochofen-, Stahl- und Warmwalzwerke	2 337 767	41 843	2 295 924
2740	Schmiede-, Preß- und Hammerwerke	32 553	23 476	9 077
2810	NE-Metallhütten, -umschmelzwerke und -scheideanstalten	169 644	31 901	137 743
2850	NE-Metallhalbzeugwerke	25 239	14 602	10 637
2910	Eisen-, Stahl- und Tempergießerei	66 348	35 615	30 733
2950	NE-Metallgießerei	24 649	23 629	1 020
3010	Ziehereien und Kaltwalzwerke	42 972	32 020	10 952
4000/4200	Chemische- und Kohlenwertstoffindustrie	2 283 485	165 407	2 118 078
5310/5360	Sägewerke und holzbearbeitende Industrie	64 347	21 461	42 886
5500	Holzschliff, Zellstoff, papier- und pappeergezeugende Industrie	236 230	7 863	228 367
5900	Gummi- und asbestverarbeitende Industrie	37 266	12 060	25 206
	Investitionsgüterindustrien zusammen	877 802	628 816	248 986
3020	Stahlverformung	122 857	116 819	6 038
3100	Stahl- und Leichtmetallbau	41 157	32 402	8 755
3200	Maschinenbau	257 720	191 884	65 836
3300/3500	Straßenfahrzeug- und Luftfahrzeugbau	97 535	27 051	70 484
3400	Schiffbau	1 866	.	.
3600	Elektrotechnische Industrie	159 197	85 678	73 519
3700	Feinmechanische, optische sowie Uhrenindustrie	7 253	.	.
3810-3888	Eisen-, Blech- und Metallwarenindustrie	187 818	165 863	21 955
	davon			
3820	Werkzeugindustrie	23 756	22 888	868
3830	Heiz- und Kochgeräte-Industrie	5 306	.	.
3841/45/46	Stahlblechwaren-, Stahlrohrmöbel- und NE-Metallblechwarenindustrie	59 378	55 398	3 980
3849	Feinblechpackungsindustrie	2 457	.	.
3850	Schloß- und Beschlagindustrie	31 173	27 390	3 783
3861	Herstellung von Fahrradteilen	.	.	.
	Krafttradedeinzelteilen und -zubehör	5 810	.	.
3867	Herstellung von Kraftwagenzubehör	13 250	.	.
3870/3810	Schneidwaren- und Besteckindustrie, Herstellung von Handelswaffen und deren Munition	8 710	8 436	274
3881/3888	Metallwaren-, Füllhalter- und Kugelschreiberindustrie	20 769	17 497	3 272
3887	Metallkurzwarenindustrie	17 209	12 686	4 523
5010/5050	Herstellung von Büromaschinen, Daten- verarbeitungsgeräten und -einrichtungen	2 399	.	.
	Verbrauchsgüterindustrien zusammen	1 039 158	304 191	734 967
3910-3950	Musikinstrumenten-, Spiel-, Schmuckwaren- und Sportgeräteindustrie	2 381	2 219	162
5100	Feinkeramische Industrie	17 753	12 991	4 762
5200	Glasindustrie	389 573	26 161	363 376
5400	Holzverarbeitende Industrie	51 328	43 063	8 265
5600	Papier- und pappeverarbeitende Industrie	62 721	28 610	34 111
5700	Druckerei- und Vervielfältigungsindustrie	31 016	25 308	5 708
5800	Kunststoffverarbeitende Industrie	63 833	42 751	21 082
6100	Ledererzeugende Industrie	7 836	2 217	5 619
6210	Lederverarbeitende Industrie	3 137	2 464	673
6250	Schuhindustrie	2 752	2 291	461
6300	Textilindustrie	364 733	77 523	287 210
6400	Bekleidungsindustrie	42 131	38 593	3 538
	Nahrungs- und Genußmittelindustrien zusammen	670 029	163 282	506 747
6811	Mahl- und Schälmühlenindustrie	8 546	4 123	4 423
6813	Nährmittelindustrie	5 696	.	.
6821	Zuckerindustrie	194 882	.	.
6827	Süßwarenindustrie	33 103	11 901	21 202
6841/6844	Ölmühlen- und Margarine-Industrie	28 127	1 368	26 759
6871/6872	Brauerei und Mälzerei	103 242	26 317	76 925
6911-6971	Tabakverarbeitende Industrie	2 973	.	.
	Sonstige Nahrungs- und Genußmittelindustrie	293 460	108 409	185 051
	Industrien zusammen	10 481 437	1 941 533	8 539 904

Industriegruppen bzw. -zweigen 1974 – 1976

Heizölverbrauch						Industriegruppen Nr.
insgesamt	davon		insgesamt	davon		
	extra leicht	mittelschwer, schwer und extra schwer		extra leicht	mittelschwer, schwer und extra schwer	
1975			1976			
t						
76 777	48 885	27 892	75 174	47 192	27 982	
.	.	.	57 104	44 207	12 897	2111/14
.	.	.	18 070	2 985	15 085	2130–2180
6 614 583	682 253	5 932 330	7 079 756	636 094	6 443 662	
1 461 417	90 874	1 370 543	1 581 556	65 566	1 515 990	2200
802 301	213 285	589 016	776 822	205 804	571 018	2511–2590
1 967 491	41 946	1 925 545	2 029 739	32 355	1 997 384	2710
33 829	27 182	6 647	28 830	22 060	6 770	2740
164 859	27 198	137 661	178 469	26 232	152 237	2810
21 808	12 501	9 307	26 555	14 628	11 927	2850
51 310	33 459	17 851	53 413	35 587	17 826	2910
21 095	20 339	756	21 613	20 728	885	2950
33 334	27 329	6 005	34 546	29 115	5 431	3010
1 775 727	146 763	1 628 964	2 021 800	140 350	1 881 450	4000/4200
62 765	22 357	40 408	63 621	18 445	45 176	5310/5360
184 177	7 888	176 289	223 993	12 098	211 895	5500
34 470	11 132	23 338	38 799	13 126	25 673	5900
839 795	614 131	225 664	897 829	645 329	252 500	
113 898	106 668	7 230	115 397	106 929	8 468	3020
38 904	31 916	6 988	39 726	32 269	7 457	3100
251 723	190 250	61 473	271 237	205 069	66 168	3200
88 627	27 455	61 172	101 153	28 350	72 803	3300/3500
1 712	.	.	1 880	1 858	22	3400
153 482	86 859	66 623	168 262	94 154	74 108	3600
8 286	7 442	844	8 099	7 314	785	3700
180 632	160 469	20 163	189 509	168 066	21 443	3810–3888
22 195	21 575	620	22 360	21 716	644	3820
5 157	4 015	1 142	4 559	3 218	1 341	3830
59 674	55 229	4 445	62 106	56 944	5 162	3841/45/46
2 476	2 246	230	2 477	2 265	212	3849
29 148	26 789	2 359	32 853	30 657	2 196	3850
5 114	4 124	990	5 362	4 217	1 145	3861
11 851	8 857	2 994	12 522	9 620	2 902	3867
8 530	8 437	93	8 252	8 179	73	3870/3810
21 049	16 475	4 574	23 247	17 835	5 412	3881/3888
15 438	12 722	2 716	15 771	13 415	2 356	3887
2 531	.	.	2 566	1 320	1 246	5010/5050
929 994	275 128	654 866	947 790	280 810	666 980	
2 248	.	.	2 243	2 093	150	3910–3950
14 466	10 430	4 036	12 123	7 445	4 678	5100
336 193	20 644	315 549	318 614	16 270	302 344	5200
48 609	40 399	8 210	55 389	46 563	8 826	5400
62 554	26 836	35 718	66 301	30 115	36 186	5600
28 409	24 021	4 388	29 768	24 182	5 586	5700
56 152	38 557	17 595	58 957	42 092	16 865	5800
8 279	2 675	5 604	8 131	2 638	5 493	6100
2 711	.	.	3 125	2 432	693	6210
2 704	2 126	578	2 588	1 904	684	6250
329 823	70 267	259 556	353 651	70 614	283 037	6300
37 846	35 040	2 806	36 900	34 462	2 438	6400
633 575	161 330	472 245	682 242	171 045	511 197	
9 268	5 456	3 812	9 389	7 286	2 103	6811
6 001	3 889	2 112	6 206	3 909	2 297	6813
164 414	.	.	198 749	4 671	194 078	6821
28 756	10 852	17 904	27 636	9 372	18 264	6827
27 207	1 873	25 334	30 356	1 423	28 933	6841/6844
105 537	29 300	76 237	109 739	33 633	76 106	6871/6872
2 416	.	.	2 722	2 680	42	6911/6971
289 976	103 439	185 165	297 445	108 071	189 374	
9 094 724	1 781 727	7 312 997	9 682 791	1 780 470	7 902 321	

HEIZÖLVERBRAUCH

Gesamte Industrie

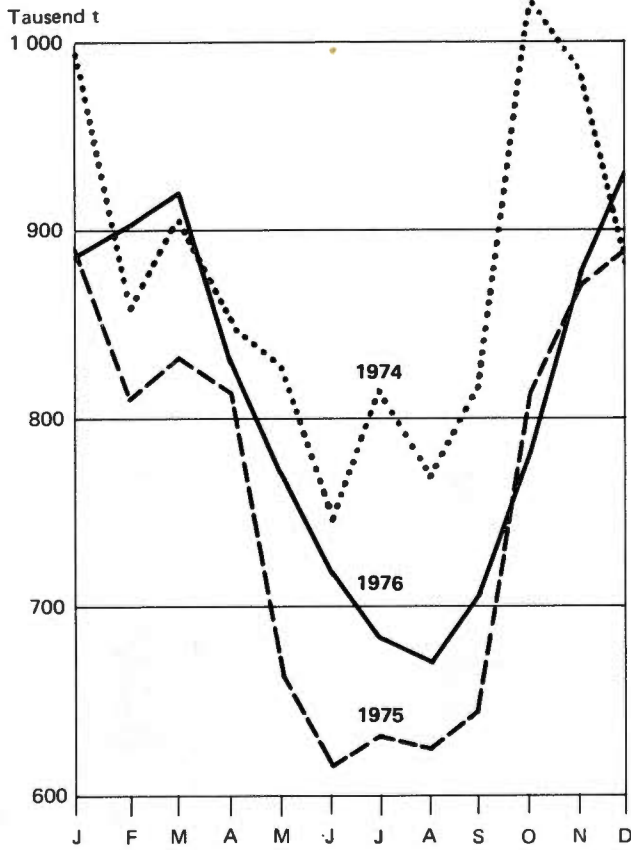

Grundstoff- und Produktionsgüterindustrie

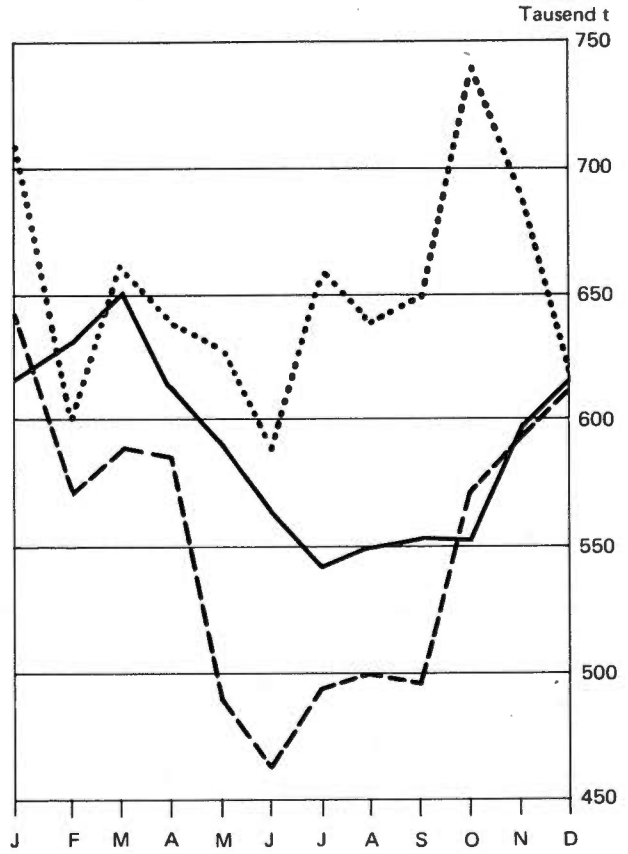

Investitionsgüterindustrie

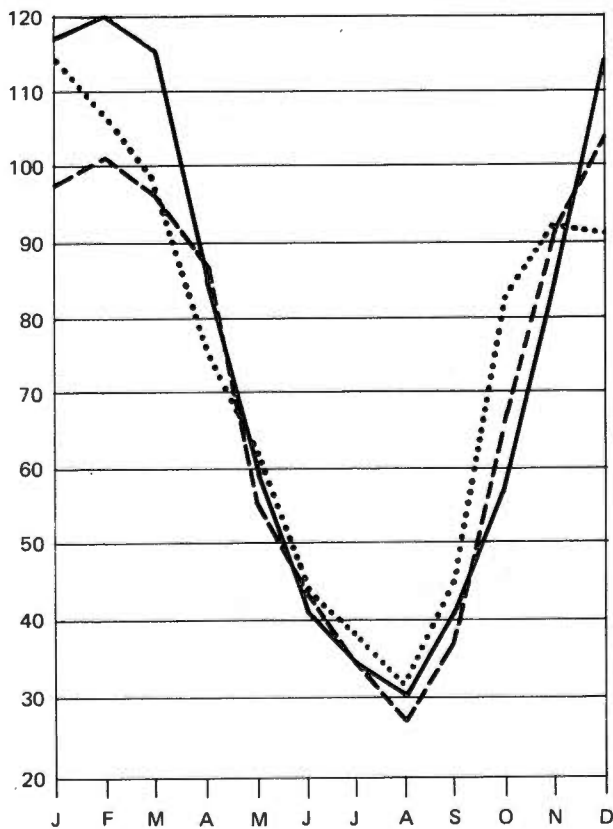

Verbrauchsgüterindustrie

Ohne Nahrungs- und Genußmittel



**1.8 Bezug, Eigenerzeugung und Abgabe von Strom nach ausgewählten Industriegruppen
1974 – 1976**

Industriegruppe	Jahr	Bezug		Eigenerzeugung		Abgabe	
		aus dem öffentlichen Netz	von anderen Betrieben	aus Wasserkraft	aus Kohle und sonstigen Kraftquellen	an das öffentliche Netz	an andere Betriebe
1 000 kWh							
Kohlenbergbau	1974	4 402 740	5 058 606	331	18 372 633	14 546 938	3 512 291
	1975	4 589 645	5 424 092	238	12 235 752	8 857 645	3 636 806
	1976	4 572 877	5 208 719	606	13 924 452	10 418 436	3 463 326
Mineralölverarbeitung	1974	1 319 108	2 682	—	6 567 734	4 501 192	350 742
	1975	1 138 201	2 643	—	5 423 779	3 644 149	353 636
	1976	1 278 619	1 854	—	2 005 664	424 149	338 314
Industrie der Steine und Erden	1974	2 035 545	78 304	—	14 807	1 208	2 173
	1975	1 975 165	97 913	—	16 989	1 547	1 801
	1976	2 011 903	95 149	—	13 953	686	4 460
Hochofen-, Stahl- und Warmwalzwerke	1974	7 850 747	663 006	13 543	8 087 881	1 433 021	1 492 412
	1975	7 180 760	536 805	11 884	6 527 191	1 175 439	1 355 921
	1976	7 508 704	559 000	9 738	6 798 424	1 432 691	1 364 540
Ziehereien und Kaltwalzwerke	1974	1 074 646	1 818	5 813	—	919	136 238
	1975	904 742	1 974	4 586	—	932	105 879
	1976	985 516	2 024	3 854	—	734	100 803
NE-Metallindustrie	1974	8 848 278	39 517	12 948	2 532 050	2 212 611	126 257
	1975	8 311 111	37 588	10 233	1 844 310	1 575 773	96 363
	1976	—	—	—	—	—	—
Chemische und Kohlenwertstoffindustrie	1974	12 650 373	2 013 146	2 760	10 876 237	1 504 451	1 331 407
	1975	10 952 125	1 893 448	3 641	8 703 419	1 247 606	1 311 682
	1976	11 881 075	2 150 817	3 778	10 339 547	1 394 525	1 540 172
Holzschliff, Zellstoff, papier- und pappeerzeugende Industrie	1974	813 264	—	4 436	972 648	618	128
	1975	669 498	—	4 910	757 813	1 106	49
	1976	878 495	—	3 424	920 766	3 136	80
Maschinenbau	1974	1 573 458	38 672	—	2 788	—	23 785
	1975	1 548 084	38 663	—	2 350	—	5 650
	1976	1 603 638	39 841	—	3 376	—	5 106
Textilindustrie	1974	1 266 293	6 847	4 157	198 518	15 268	4 033
	1975	1 161 727	4 265	4 408	179 604	14 407	4 152
	1976	1 263 274	3 444	3 630	182 592	12 598	3 430
Industrie insgesamt	1974	51 480 870	8 373 327	43 319	48 285 084	24 236 178	7 104 411
	1975	47 764 256	8 402 594	43 965	36 258 565	16 539 419	6 978 302
	1976	50 778 769	8 482 676	35 325	36 988 247	15 635 705	7 054 304

1.9 Strom- und Gasverbrauch nach hauptbeteiligten

Industrie- gruppen Nr.	Industriegruppe Industriezweig	Stromverbrauch		
		1974	1975	1976
		1 000 kWh		
	Bergbau zusammen	9 962 015	9 938 394	10 016 082
2111/14	Kohlenbergbau	9 775 081	9 755 276	9 824 892
2130—2180	Sonstiger Bergbau und Torfindustrie	186 934	183 118	191 190
	Grundstoff- und Produktionsgüterindustrien zusammen	55 659 285	48 190 820	51 872 968
2200	Mineralölverarbeitung	3 037 590	2 566 838	2 523 161
2511—2590	Industrie der Steine und Erden	2 125 275	2 086 721	2 115 861
2710	Hochofen-, Stahl- und Warmwalzwerke	13 689 744	11 725 280	12 078 635
2740	Schmiede-, Preß- und Hammerwerke	306 528	265 718	211 360
2810	NE-Metallhütten, -umschmelzwerke und -scheideanstalten	8 281 956	7 827 318	8 153 926
2850	NE-Metallhalbzeugwerke	811 969	703 788	815 074
2910	Eisen-, Stahl- und Tempergießerei	1 370 312	1 250 681	1 257 864
2950	NE-Metallgießerei	104 667	95 776	110 854
3010	Ziehereien und Kaltwalzwerke	945 120	804 491	889 857
4000/4200	Chemische- und Kohlenwertstoffindustrie	22 706 658	18 993 345	21 440 520
5310/5360	Sägewerk und holzverarbeitende Industrie	286 635	247 149	257 920
5500	Holzschliff, Zellstoff, papier- und pappeergezeugende Industrie	1 789 602	1 431 066	1 799 471
5900	Gummi- und asbestverarbeitende Industrie	203 229	192 649	218 465
	Investitionsgüterindustrien zusammen	5 655 493	5 470 699	5 929 113
3020	Stahlverformung	809 633	770 840	828 446
3100	Stahl- und Leichtmetallbau	254 759	249 931	249 649
3200	Maschinenbau	1 591 133	1 583 447	1 641 749
3300/3500	Straßenfahrzeug- und Luftfahrzeugbau	953 961	981 569	1 139 503
3400	Schiffbau	6 861	7 105	6 640
3600	Elektrotechnische Industrie	976 621	919 774	996 583
3700	Feinmechanische, optische sowie Uhrenindustrie	33 377	34 944	38 525
3810—3888	Eisen-, Blech- und Metallwarenindustrie davon	1 006 135	900 848	1 007 584
3820	Werkzeugindustrie	136 483	121 406	123 771
3830	Heiz- und Kochgeräte-Industrie	21 915	18 338	20 154
3841/45/46	Stahlblechwaren-, Stahlrohrmöbel und NE-Metallblechwarenindustrie	271 036	245 595	271 479
3849	Feinblechpackungsindustrie	12 524	12 346	13 916
3850	Schloß- und Beschlagindustrie	127 673	120 032	138 727
3861	Herstellung von Fahrradteilen, Kraftrad Einzelteilen und -zubehör	29 444	25 593	27 453
3867	Herstellung von Kraftwagenzubehör	64 163	58 371	64 674
3870/3810	Schneidwaren- und Besteckindustrie, Herstellung von Handelswaffen und deren Munition	34 485	32 346	32 290
3881/3888	Metallwaren-, Füllhalter- und Kugelschreiberindustrie	179 615	150 749	181 909
3887	Metallkurzwarenindustrie	128 797	116 072	133 211
5010/5050	Herstellung von Büromaschinen, Daten- verarbeitungsgeräten und -einrichtungen	23 013	22 241	20 434
	Verbrauchsgüterindustrien zusammen	4 110 970	3 885 620	4 209 848
3910—3950	Musikinstrumenten-, Spiel-, Schmuckwaren- und Sportgeräteindustrie	8 351	7 745	9 771
5100	Feinkeramische Industrie	95 065	86 612	88 119
5200	Glasindustrie	808 010	752 898	803 275
5400	Holzverarbeitende Industrie	328 528	321 697	349 537
5600	Papier- und pappeverarbeitende Industrie	431 364	433 536	448 471
5700	Druckerei- und Vervielfältigungsindustrie	220 192	223 726	243 981
5800	Kunststoffverarbeitende Industrie	623 983	593 350	689 031
6100	Ledererzeugende Industrie	12 726	13 935	15 275
6210	Lederverarbeitende Industrie	7 219	6 691	6 657
6250	Schuhindustrie	14 030	13 180	13 853
6300	Textilindustrie	1 456 514	1 331 445	1 436 912
6400	Bekleidungsindustrie	104 988	100 805	104 966
	Nahrungs- und Genußmittelindustrien zusammen	1 459 248	1 466 126	1 566 997
6811	Mahl- und Schälmühlenindustrie	111 611	108 200	102 929
6813	Nahrungsmittelindustrie	18 625	18 174	19 983
6821	Zuckerindustrie	171 343	156 642	179 843
6827	Süßwarenindustrie	133 867	132 815	133 129
6841/6844	Ölmühlen- und Margarine-Industrie	113 760	117 612	122 668
6871/6872	Brauerei und Mälzerei	269 641	278 552	296 170
6911—6971	Tabakverarbeitende Industrie	9 089	8 480	9 584
	Sonstige Nahrungs- und Genußmittelindustrien	631 312	645 651	702 691
	Industrie insgesamt	76 847 011	68 951 659	73 595 008

1) Stadt-, Kokerei-, Fern- und Erdgas in Nm³ bis 1973 Ho = 4 300 Kcal/m³ ab 1974 Ho = 8 400 Kcal/m³.

Industriegruppen bzw. -zweigen 1974 – 1976

Gasverbrauch insgesamt			Stadt- und Kokereigas			Erdgas			Industrie- gruppen Nr.
1974	1975	1976	1974	1975	1976	1974	1975	1976	
1 000 Nm ³ 1)									
2 705 270	2 736 501	2 374 096	2 705 270	2 736 501	2 372 786	—	—	1 310	
2 705 270	2 736 501	2 374 096	2 705 270	2 736 501	2 372 786	—	—	1 310	2111/14 2130–2180
9 901 079	9 394 275	9 991 782	2 631 218	2 597 671	2 471 547	7 269 861	6 796 604	7 520 235	
64 297	179 039	220 849	.	21 477	9 046	.	157 562	211 803	2200
1 157 155	1 042 894	1 054 175	14 561	8 682	6 476	1 142 594	1 034 212	1 047 699	2511–2590
4 508 232	4 200 500	4 200 612	2 071 164	2 023 239	1 926 226	2 437 068	2 177 261	2 274 386	2710
177 134	171 832	179 989	59 533	70 551	54 978	117 601	101 281	125 011	2740
70 071	83 132	83 990	40 838	57 481	51 812	29 233	25 651	32 178	2810
150 397	139 795	166 367	17 780	18 137	12 544	132 617	121 658	153 823	2850
151 835	156 260	171 587	24 133	30 394	33 194	127 702	125 866	138 393	2910
34 140	33 770	39 635	.	2 101	2 340	.	31 669	37 295	2950
309 844	307 471	331 888	72 342	108 327	111 133	237 502	199 144	220 755	3010
3 001 014	2 840 603	3 263 099	305 063	250 510	263 646	2 695 951	2 590 093	2 999 453	4000/4200
1 262	366	801	—	24	—	1 262	342	801	5310/5360
251 287	217 043	253 844	8 209	6 541	—	243 078	210 502	253 844	5500
24 411	21 570	24 946	135	207	152	24 276	21 363	24 794	5900
867 348	901 515	975 438	235 731	232 317	246 614	631 617	669 198	728 824	
313 807	332 114	323 756	78 102	85 792	70 771	235 705	246 322	252 985	3020
50 309	54 586	55 090	13 943	16 599	14 975	36 366	37 987	40 115	3100
197 209	210 951	234 988	61 921	69 779	79 533	135 288	141 172	155 455	3200
117 029	107 863	137 749	37 699	8 389	18 270	79 330	99 474	119 479	3300/3500
15	10	17	—	—	—	15	10	17	3400
66 913	69 795	71 479	11 869	11 231	7 279	55 044	58 564	64 200	3600
1 448	1 675	2 174	472	335	257	976	1 340	1 917	3700
119 473	123 377	149 134	31 725	40 192	55 529	87 748	83 185	93 605	3810–3888
16 720	14 912	15 313	3 967	4 333	3 937	12 753	10 579	11 376	3820
4 484	3 979	5 673	3 107	2 706	3 551	1 377	1 273	2 122	3830
36 155	40 491	46 059	14 817	18 454	20 072	21 338	22 037	25 987	3841/45/46
4 012	4 908	5 350	1 967	2 703	2 731	2 045	2 205	2 619	3849
8 832	9 927	9 391	986	2 273	1 716	7 846	7 654	7 675	3850
2 073	1 931	2 147	27	77	44	2 046	1 854	2 103	3861
5 548	3 602	2 757	340	150	108	5 208	3 452	2 649	3867
1 926	2 147	2 341	677	460	501	1 249	1 688	1 840	3870/3810
21 588	22 682	39 032	2 746	4 409	19 930	18 842	18 273	19 102	3881/3888
18 135	18 797	21 071	3 091	4 627	2 939	15 044	14 170	18 132	3887
1 145	1 144	1 051	—	—	—	1 145	1 144	1 051	5010/5050
744 107	708 717	733 020	146 460	133 347	133 726	597 647	575 370	599 294	
695	800	682	63	68	70	632	732	612	3910–3950
88 868	80 163	87 816	596	383	1 023	88 272	79 780	86 793	5100
399 646	360 529	351 657	130 449	110 843	107 492	269 197	249 686	244 165	5200
8 189	8 584	9 987	574	603	638	7 615	7 981	9 349	5400
29 345	31 526	38 271	199	142	977	29 146	31 384	37 294	5600
9 740	12 288	13 528	5 430	7 121	5 891	4 310	5 167	7 637	5700
11 969	12 128	14 766	869	1 165	999	11 100	10 963	13 767	5800
—	16	126	—	2	—	—	14	126	6100
427	482	729	14	14	60	413	468	669	6210
64	55	52	12	14	21	52	41	31	6250
193 042	199 748	212 771	7 574	11 925	15 312	185 468	187 823	197 459	6300
2 122	2 398	2 635	680	1 067	1 243	1 442	1 331	1 392	6400
225 423	229 348	247 153	24 811	26 949	39 657	200 612	202 399	207 496	
517	595	362	.	11	9	.	584	353	6811
1 553	1 528	1 708	.	5	13	.	1 523	1 695	6813
41 441	45 013	45 097	.	—	—	.	45 013	45 097	6821
13 856	14 892	16 389	863	1 377	1 595	12 993	13 515	14 794	6827
94 116	91 303	94 758	7 022	5 567	10 204	87 094	85 736	84 554	6841/6844
25 270	29 081	39 241	12 211	15 534	23 422	13 059	13 547	15 819	6871/6872
161	167	193	13	—	—	148	167	193	6911–6971
48 509	46 769	49 405	4 684	4 455	4 414	43 825	42 314	44 991	
14 443 227	13 970 356	14 321 489	5 743 490	5 726 785	5 264 330	8 699 737	8 243 571	9 057 159	

1.10 Betriebe, tätige Personen, Arbeiterstunden, Löhne, Gehälter und

Verwaltungsbezirk	Be- triebe	Tätige Personen			Gelei- stete Arbeiter- stunden	Brutto-		Umsatz	
		ins- gesamt	Ange- stellte	Ar- beiter		löhne	gehälter	ins- gesamt	darunter Ausland ¹⁾
	Monatsdurchschnitt				1 000 h	1 000 DM			
Kreisfreie Städte									
Düsseldorf	393	99 088	38 956	60 132	110 079	1 562 195	1 520 828	12 789 484	3 591 723
Duisburg	242	108 440	28 607	79 833	136 714	2 067 144	1 053 391	15 202 104	3 457 425
Essen	292	64 737	20 396	44 341	78 030	1 137 555	780 967	6 628 909	1 034 172
Krefeld	230	48 849	16 165	32 684	56 595	791 949	577 886	6 521 581	2 328 718
Mönchengladbach	262	36 078	10 255	25 823	46 996	552 353	336 880	3 598 803	1 069 885
Mülheim a. d. Ruhr	123	26 812	6 871	19 941	33 828	476 201	240 305	2 530 275	1 174 364
Oberhausen	71	33 719	9 882	23 837	41 555	648 144	383 358	4 396 126	1 415 439
Remscheid	298	31 035	8 773	22 262	41 424	524 553	289 624	3 003 424	993 763
Solingen	411	29 425	8 106	21 319	38 076	454 134	269 647	2 273 047	596 026
Wuppertal	577	68 778	23 517	45 261	77 806	998 780	797 603	6 210 045	1 226 821
Kreise									
Kleve	184	16 539	4 367	12 172	22 162	256 818	136 300	2 638 803	481 821
Mettmann	582	68 174	18 641	49 533	91 711	1 169 736	623 901	6 244 674	1 045 225
Neuss	247	56 502	16 342	40 160	72 270	1 067 619	604 976	8 762 596	2 913 770
Viersen	252	28 223	7 300	20 923	37 681	437 530	238 177	2 737 387	642 708
Wesel	205	52 230	10 517	41 713	71 012	1 061 338	396 486	7 072 963	611 137
Reg.-Bez. Düsseldorf	4 367	768 629	228 695	539 934	955 941	13 206 049	8 250 329	90 610 221	22 582 997
Kreisfreie Städte									
Aachen	159	28 548	7 969	20 579	38 500	451 104	283 734	2 285 355	614 029
Bonn	151	18 198	6 378	11 820	22 104	269 917	221 026	1 772 949	278 774
Köln	580	138 937	48 375	90 562	162 734	2 440 540	1 966 359	24 957 830	5 707 687
Leverkusen	81	53 482	24 158	29 324	47 388	850 844	1 129 948	6 342 837	3 292 898
Kreise									
Aachen	156	35 499	8 740	26 759	47 704	618 627	300 803	3 380 545	592 972
Düren	168	27 745	6 230	21 515	39 036	504 374	219 171	2 359 931	576 042
Erftkreis	153	30 376	6 930	23 446	44 160	686 666	267 252	3 986 029	549 606
Euskirchen	119	11 273	2 313	8 960	16 925	198 796	77 481	1 204 262	179 980
Heinsberg	153	20 776	3 703	17 073	29 259	365 878	123 364	1 445 142	390 739
Oberbergischer Kreis	312	35 984	9 877	26 107	47 832	595 730	317 166	3 330 992	775 970
Rhein-Berg. Kreis	191	21 572	6 054	15 518	26 916	343 727	204 828	2 086 871	458 525
Rhein-Sieg-Kreis	220	36 238	10 902	25 336	47 121	626 522	419 326	4 187 113	1 107 803
Reg.-Bez. Köln	2 443	458 628	141 629	316 999	569 679	7 952 725	5 530 459	57 339 857	14 525 026
Kreisfreie Städte									
Bottrop	46	11 060	2 441	8 619	13 376	209 831	97 653	1 004 416	49 817
Gelsenkirchen	148	51 189	12 041	39 148	66 166	963 069	438 591	10 781 429	691 559
Münster	91	11 219	4 324	6 895	12 845	160 633	143 420	1 300 558	284 672

1) Ohne Auslandsumsatz des Kohlenbergbaus, ausgenommen Landessumme.

Umsatz nach Regierungsbezirken und Kreisen (einschl. Kohlenbergbau) 1976

Verwaltungsbezirk	Be- triebe	Tätige Personen			Gelei- stete Arbeiter stunden	Brutto-		Umsatz	
		ins- gesamt	Ange- stellte	Ar- beiter		löhne	gehälter	ins- gesamt	darunter Ausland ¹⁾
	Monatsdurchschnitt				1 000 h	1 000 DM			
Kreise									
Borken	264	33 480	7 637	25 843	46 187	556 095	230 829	2 878 675	468 799
Coesfeld	101	8 356	2 126	6 230	11 647	135 280	61 046	1 171 895	128 954
Recklinghausen	270	71 573	15 295	56 278	94 010	1 415 088	621 256	8 116 641	1 546 095
Steinfurt	272	41 711	10 132	31 579	56 907	688 107	317 745	4 646 204	1 005 090
Warendorf	201	31 182	7 707	23 475	43 748	563 354	262 316	3 185 760	678 815
noch keinem Kreis zugeteilt									
Gladbeck	24	7 547	1 346	6 201	10 268	138 421	47 936	553 959	138 427
Kirchhellen	11	313	69	244	533	6 319	2 103	38 594	3 820
Reg.-Bez. Münster	1 427	267 630	63 118	204 512	355 689	4 836 198	2 222 896	33 678 129	4 996 048
Kreisfreie Stadt									
Bielefeld	370	52 280	15 722	36 558	64 304	805 831	515 453	4 629 115	948 189
Kreise									
Gütersloh	349	50 398	12 684	37 714	67 669	865 934	411 030	6 076 481	978 744
Herford	460	37 189	8 995	28 194	49 107	583 096	271 499	3 922 301	572 085
Höxter	116	10 114	2 166	7 948	15 584	174 006	65 905	966 005	111 036
Lippe	410	33 765	8 085	25 680	46 726	554 668	239 089	3 201 224	477 962
Minden-Lübbecke	317	34 487	9 363	25 124	45 853	516 727	288 166	3 612 397	687 619
Paderborn	150	21 945	5 632	16 313	31 888	389 111	190 360	2 715 331	567 460
Reg.-Bez. Detmold	2 172	240 178	62 647	177 531	321 129	3 889 374	1 981 502	25 122 853	4 343 094
Kreisfreie Städte									
Bochum	200	58 119	11 987	46 132	80 898	1 233 616	433 920	10 196 249	3 458 601
Dortmund	272	85 917	22 845	63 072	108 525	1 570 093	851 303	7 850 032	1 335 755
Hagen	243	35 256	8 445	26 811	49 747	656 478	289 108	4 733 096	895 430
Hamm	80	23 152	5 320	17 832	29 959	433 124	209 281	2 504 530	598 854
Herne	99	19 294	4 655	14 639	24 652	348 148	164 372	1 589 077	291 662
Kreise									
Ennepe-Ruhr-Kreis	413	65 420	17 517	47 903	85 814	1 132 543	596 301	6 039 101	1 526 684
Hochsauerlandkreis	355	33 504	7 143	26 361	49 946	591 707	215 309	3 432 835	515 749
Märkischer Kreis	964	86 622	21 570	65 052	122 742	1 483 888	700 521	8 660 230	1 732 399
Olpe	173	17 198	3 939	13 259	24 325	293 477	120 419	1 771 226	328 510
Siegen	386	51 524	16 127	35 397	65 467	861 346	567 961	5 826 747	1 571 549
Soest	223	29 398	7 601	21 797	41 256	483 101	242 131	3 112 426	665 051
Unna	228	52 287	11 068	41 219	70 173	984 973	395 086	4 312 637	734 842
Reg.-Bez. Arnsberg	3 635	557 691	138 217	419 474	753 505	10 072 493	4 785 712	60 028 186	13 655 086
Nordrhein-Westfalen	14 044	2 292 756	634 306	1 658 450	2 955 943	39 956 839	22 770 898	266 779 246	60 102 251

1) Ohne Auslandsumsatz des Kohlenbergbaus, ausgenommen Landessumme.

1.11 Kohle-, Heizöl-, Strom- und Gasverbrauch der Industrie (einschl.)

Verwaltungsbezirk	Kohlenverbrauch			Heizölverbrauch		Strom	Stadt-, Kokerei- oder Ferngas	Erdgas
	ins- gesamt in SKE	darunter		ins- gesamt	darunter mittelschwer, schwer und extra schwer			
		Stein- kohle	Steink.- Koks					
1 000 t						1 000 kWh	1 000 Nm ³	
Kreisfreie Städte								
Düsseldorf	170	166	4	241	199	1 469 730	3 254	478 015
Duisburg	9 188	778	8 670	1 310	1 256	7 071 953	1 221 248	914 894
Essen	35	29	7	108	81	2 973 598	402 291	48 751
Krefeld	132	97	14	290	258	1 908 850	2 843	546 326
Mönchengladbach	11	1	8	95	75	384 604	12 157	42 496
Mülheim a. d. Ruhr	3	2	1	33	23	457 838	3 211	225 541
Oberhausen	992	491	516	267	257	1 838 065	334 478	107 838
Remscheid	8	7	1	51	12	312 859	5 167	68 131
Solingen	4	2	1	45	15	246 116	927	29 979
Wuppertal	62	19	45	100	43	578 426	1 108	144 271
Kreise								
Kleve	8	8	0	32	21	205 017	131	123 701
Mettmann	108	17	82	103	39	848 063	10 179	490 866
Neuss	871	26	17	329	282	6 203 558	1 260	317 620
Viersen	12	1	11	76	42	330 792	366	75 541
Wesel	1 540	1 505	36	158	124	3 401 100	89 021	357 060
Reg.-Bez. Düsseldorf	13 144	3 149	9 413	3 238	2 727	28 230 569	2 087 641	3 971 030
Kreisfreie Städte								
Aachen	16	13	4	35	22	296 129	372	53 064
Bonn	6	2	2	82	60	256 902	362	44 246
Köln	156	27	18	1 893	1 757	5 505 857	2 135	515 578
Leverkusen	160	138	0	249	225	2 101 660	73	622 492
Kreise								
Aachen	213	131	83	29	14	1 566 263	405 298	167 848
Düren	298	262	6	152	136	780 534	98	169 810
Erftkreis	1 445	8	206	73	53	5 265 290	7 207	210 676
Euskirchen	21	0	2	94	65	235 815	742	16 800
Heinsberg	34	34	—	22	7	474 739	4	146 098
Oberbergischer Kreis	7	6	1	67	32	403 598	1 317	41 476
Rhein.-Berg. Kreis	52	4	1	62	48	341 879	1 335	41 498
Rhein-Sieg-Kreis	48	39	10	143	114	1 018 933	1 142	87 257
Reg.-Bez. Köln	2 456	664	333	2 901	2 533	18 247 599	420 085	2 116 843
Kreisfreie Städte								
Bottrop	159	156	3	15	1	388 612	181 672	—
Gelsenkirchen	707	482	232	505	473	2 792 995	447 142	556
Münster	9	5	4	20	10	91 658	50	20 991

Kohlenbergbau) in den kreisfreien Städten und Kreisen 1976

Verwaltungsbezirk	Kohlenverbrauch			Heizölverbrauch		Strom	Stadt-, Kokerei- oder Ferngas	Erdgas
	ins- gesamt in SKE	darunter		ins- gesamt	darunter mittelschwer, schwer und extra schwer			
		Stein- kohle	Steink.- Koks					
1 000 t						1 000 kWh	1 000 Nm ³	
Kreise								
Borken	7	1	7	72	50	446 365	2 091	46 800
Coesfeld	6	6	0	43	21	80 083	1 687	958
Recklinghausen	3 404	3 395	7	213	175	6 351 545	433 537	847 103
Steinfurt	375	372	3	146	100	1 392 009	20 339	163 351
Warendorf	104	58	47	192	166	751 132	60 199	233 120
noch keinem Kreis zugeteilt								
Gladbeck	8	—	8	51	47	150 648	1 222	134
Kirchhellen	—	—	—	1	1	3 210	—	—
Reg.-Bez. Münster	4 779	4 475	311	1 258	1 044	12 448 257	1 147 939	1 313 013
Kreisfreie Stadt								
Bielefeld	21	14	6	36	6	348 221	1 663	96 908
Kreise								
Gütersloh	29	27	2	99	48	473 280	2 410	35 787
Herford	3	2	1	49	19	203 058	1 003	19 798
Höxter	13	12	1	36	19	100 011	—	—
Lippe	21	18	3	81	45	302 058	3 056	31 036
Minden-Lübbecke	15	13	2	91	52	259 358	115	8 774
Paderborn	17	17	—	75	60	421 848	311	64 290
Reg.-Bez. Detmold	119	103	15	467	249	2 107 834	8 558	256 593
Kreisfreie Städte								
Bochum	7	4	3	119	92	1 243 979	255 238	42 245
Dortmund	2 183	168	2 078	536	505	2 399 241	817 821	53 393
Hagen	114	108	6	120	77	920 730	12 746	213 199
Hamm	274	273	1	10	2	680 239	155 704	52 276
Herne	969	969	0	65	47	711 632	28 330	8 590
Kreise								
Ennepe-Ruhr-Kreis	390	17	385	194	124	1 172 259	74 426	364 681
Hochsauerlandkreis	100	82	17	92	50	498 960	1 400	43 297
Märkischer Kreis	62	5	58	108	26	1 228 774	24 177	330 680
Olpe	12	—	13	37	13	208 680	296	17 441
Siegen	86	6	81	113	66	807 948	26 543	201 025
Soest	138	64	76	243	217	590 418	61 527	28 374
Unna	1 004	979	25	182	130	2 098 474	141 889	44 472
Reg.-Bez. Arnsberg	5 339	2 675	2 743	1 819	1 349	12 561 334	1 600 097	1 399 673
Nordrhein-Westfalen	25 837	11 066	12 815	9 683	7 902	73 595 593	5 264 320	9 057 152

2.1 Wertindex des Auftragsingangs in der Industrie*) 1968 – 1976
1976 = 100

Jahr	Industrie		davon					
			Grundstoff- und Produktionsgüterindustrie		Investitionsgüterindustrie		Verbrauchsgüterindustrie	
	insgesamt	darunter Ausland	insgesamt	darunter Ausland	insgesamt	darunter Ausland	insgesamt	darunter Ausland
1968	60,2	45,8	69,8	54,6	50,5	40,1	62,8	39,3
1969	71,2	53,2	80,1	60,1	64,9	47,9	67,7	50,4
1970	70,9	52,4	76,5	58,7	67,2	47,4	68,5	50,1
1971	72,8	56,0	75,6	61,9	68,6	50,9	77,3	56,0
1972	77,7	62,4	82,8	72,5	70,8	54,5	83,9	61,7
1973	89,1	80,3	96,7	89,3	83,1	73,2	88,1	76,0
1974	97,5	97,0	108,9	108,7	91,2	89,4	89,1	83,2
1975	90,6	83,9	88,2	82,5	94,6	83,7	87,3	77,8
1976	100,0	100,0	100,0	100,0	100,0	100,0	100,0	100,0

Ohne Bergbau und ohne Nahrungs- und Genußmittelindustrie;

Wertindex des Auftragseingangs in der gesamten Industrie

1976 = 100

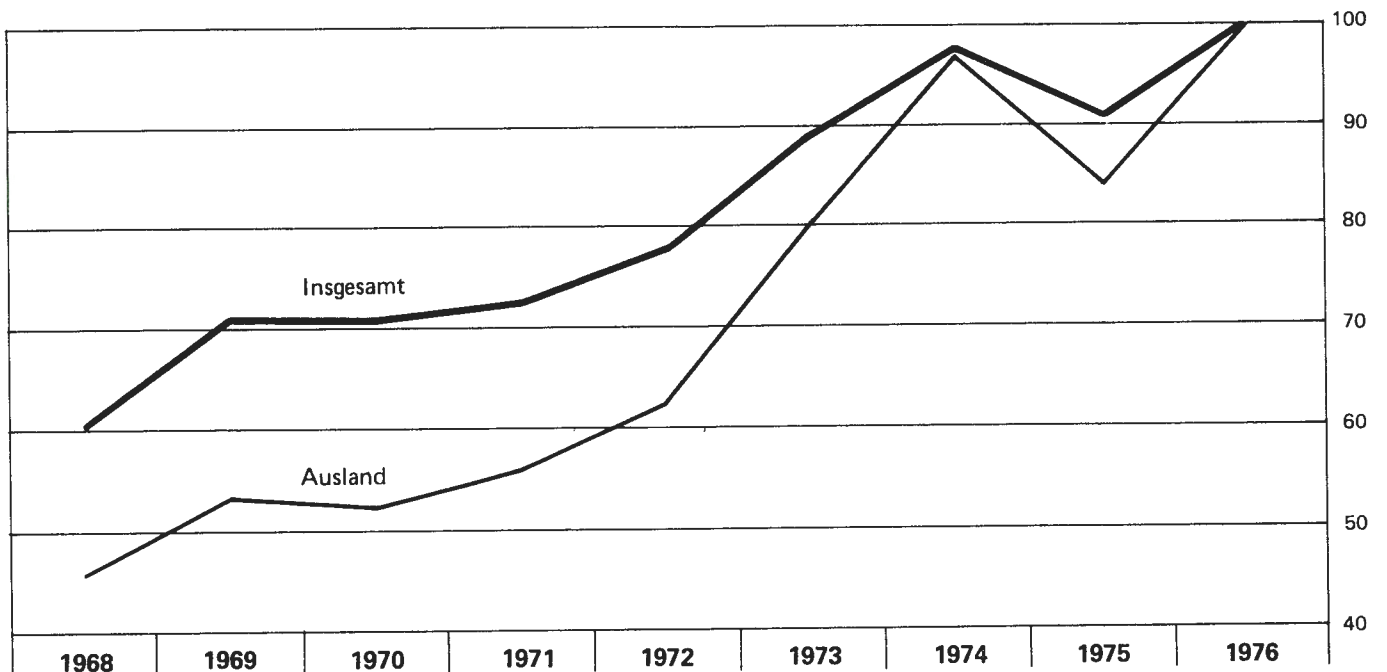

**2.2 Index der industriellen Nettoproduktion 1974 – 1976 nach Industriegruppen bzw. -zweigen
arbeitstäglich
1970 = 100**

Industriegruppe Industriezweig	1974	1975	1976
	Monatsdurchschnitt		
Bergbau	91	84	80
darunter			
Kohlenbergbau	91	84	80
Verarbeitende Industrie	109	99	107
Grundstoff- und Produktionsgüterindustrien	114	96	105
Industrie der Steine und Erden	97	94	93
Eisenschaffende Industrie	116	90	92
Eisen-, Stahl- und Tempergießerei	91	85	81
Ziehereien und Kaltwalzwerke	104	85	98
NE-Metallindustrie	124	105	122
NE-Metallgießerei	89	77	89
Mineralölverarbeitung	93	85	89
Chemische Industrie ¹⁾²⁾	126	107	124
Chemiefaserindustrie	127	92	126
Flachglaserzeugende Industrie	98	98	110
Sägewerke und holzbearbeitende Industrie	110	101	108
Holzschliff, Zellstoff, papier- und pappeerzeugende Industrie	127	98	121
Gummi- und asbestverarbeitende Industrie	102	97	106
Investitionsgüterindustrien	105	101	109
darunter			
Stahl- und Leichtmetallbau	94	95	90
Maschinenbau	109	107	107
Straßenfahrzeugbau	82	92	121
Elektrotechnische Industrie	124	117	127
Feinmechanische und optische sowie Uhrenind.	118	106	111
Stahlverformung	101	97	100
Eisen-, Blech- und Metallwarenindustrie	103	85	98
Verbrauchsgüterindustrien	107	100	106
darunter			
Feinkeramische Industrie	96	83	83
Hohlglaserzeugende Industrie	106	94	101
Holzverarbeitende Industrie	123	122	129
Papier- und pappeverarbeitende Industrie	104	98	101
Druckerei- und Vervielfältigungsindustrie	105	97	102
Kunststoffverarbeitende Industrie	141	128	144
Ledererzeugende Industrie	113	118	121
Lederverarbeitende Industrie	104	99	103
Schuhindustrie	70	64	65
Textilindustrie	96	89	96
Bekleidungsindustrie	99	98	92
Nahrungs- und Genußmittelindustrien	108	107	110
darunter			
Mahl- und Schälmühlenindustrie	101	94	88
Nährmittelindustrie	123	121	119
Zuckerindustrie	106	100	110
Obst- und gemüseverarbeitende Industrie	125	131	132
Süßwarenindustrie	108	102	103
Molkereien und milchverarbeitende Industrie	108	108	110
Ölmühlen- und Margarine-Industrie	90	81	90
Fleischverarbeitende Industrie	115	124	132
Brauereien	111	112	114
Spirituosenindustrie	106	100	103
Futtermittelindustrie	94	95	101
Tabakverarbeitende Industrie	89	85	82
Industrie insgesamt	108	98	105

1) Einschl. Kohlenwertstoffindustrie. — 2) Ohne Chemiefaserindustrie.

**2.3 Index des Auftragseingangs 1974 – 1976 nach Industriegruppen bzw. -zweigen
1968 = 100**

Industriegruppe Industriezweig	Ins- gesamt	darunter Ausland	Ins- gesamt	darunter Ausland	Ins- gesamt	darunter Ausland
	1974		1975		1976	
Grundstoff- und Produktionsgüterindustrien	156	199	126	151	147	183
darunter						
Industrie der Steine und Erden	158	224	151	219	169	272
Eisenschaffende Industrie	111	118	80	71	87	81
Eisen- und Stahlgießereien	104	230	89	166	92	170
Ziehereien und Kaltwalzwerke	162	328	133	201	167	286
NE-Metallindustrie	115	170	96	149	127	261
Chemische Industrie ¹⁾	212	241	173	198	204	231
Flachglasindustrie	107	130	92	109	127	152
Papier und Pappe erzeugende Industrie	184	362	146	235	193	401
Investitionsgüterindustrien	181	223	187	209	200	245
darunter						
Stahlverformung	176	309	168	228	183	258
Stahl- und Leichtmetallbau	217	343	283	527	238	514
Maschinenbau	191	235	185	202	193	227
Fahrzeugbau	152	167	204	173	243	245
Elektrotechnische Industrie	185	220	182	207	193	267
Eisen-, Blech- und Metallwarenindustrie	157	181	146	153	181	195
davon						
Werkzeuge	141	154	130	137	.	.
Heiz- und Kochgeräte	144	176	131	162	.	.
Blechwaren und Feinblechpackungen	177	272	151	181	.	.
Schlösser und Beschläge	149	170	154	159	.	.
Fahrzeugteile und Zubehör	172	212	170	166	.	.
Schneidwaren und Bestecke	118	123	106	109	.	.
Metall- und Metallkurzwaren	147	153	147	149	.	.
Verbrauchsgüterindustrien	142	212	139	198	162	262
darunter						
Feinkeramische Industrie	152	204	140	172	155	212
Hohlglasindustrie	119	163	104	127	104	136
Holzverarbeitende Industrie	195	280	200	313	233	431
Papier- und pappeverarbeitende Industrie	181	311	169	286	186	348
Kunststoffverarbeitende Industrie	194	289	190	252	254	353
Ledererzeugende Industrie	128	280	130	306	171	409
Schuhindustrie	91	133	90	121	95	145
Textilindustrie	114	167	110	155	118	191
Bekleidungsindustrie	126	252	128	253	160	429
Industrie insgesamt	162	212	151	183	169	220

1) Ohne Chemiefaserindustrie.

3.1 Betriebe, tätige Personen und Umsatz nach Industriegruppen bzw. -zweigen im September 1976

Ind.- Gruppen- Nr.	Industriegruppe bzw. -zweig	Betriebe	Tätige Personen	Umsatz
		Anzahl		1 000 DM
2111/2114	Kohlenbergbau	143	193 269	1 176 886
2130-2180	Sonstiger Bergbau und Torfindustrie	10	2 349	21 547
	Bergbau zusammen	153	195 618	1 198 433
2200	Mineralölverarbeitung	37	7 762	971 078
2511-2590	Industrie der Steine und Erden	1 715	48 631	606 185
2710	Hochofen-, Stahl- und Warmwalzwerke	95	202 345	2 492 106
2740	Schmiede-, Preß- und Hammerwerke	27	7 191	60 105
2810/2850	NE-Metallindustrie	114	32 246	467 569
2910	Eisen-, Stahl- und Tempergießerei	207	44 318	298 026
2950	NE-Metallgießerei	246	10 846	74 359
3010	Ziehereien und Kaltwalzwerke	315	43 753	542 995
4000/4200	Chemische und Kohlenwertstoffindustrie	1 137	226 320	3 357 258
5310/5360	Sägewerke und holzbearbeitende Industrie	433	13 542	144 886
5500	Papier- und pappeerzeugende Industrie	71	16 041	216 570
5900	Gummi- und asbestverarbeitende Industrie	149	18 133	147 907
	Grundstoff- und Produktionsgüterindustrien zusammen	4 546	671 128	9 379 044
3020	Stahlverformung	2 116	78 600	610 734
3100/3400	Stahl-, Leichtmetall- und Schiffbau	1 324	90 788	1 015 353
3200	Maschinenbau	2 961	324 943	2 545 288
3300/3500	Straßenfahrzeug- und Luftfahrzeugbau	255	100 193	1 318 866
3600	Elektrotechnische Industrie	1 561	189 952	1 498 480
3700	Feinmechanische und optische sowie Uhrenindustrie	228	11 860	81 025
3810-3888	Eisen-, Blech- und Metallwarenindustrie davon	3 859	160 593	1 266 915
3820	Werkzeugindustrie	822	20 453	129 906
3830	Heiz- und Kochgeräte-Industrie	18	6 240	72 288
3841-3849	Stahlblechwaren-, Stahlrohrmöbel-, NE-Metall- blechwaren- und Feinblechpackungsindustrie	1 235	46 638	442 314
3850	Schloß- und Beschlagindustrie	417	28 678	197 340
3861/3867	Herstellung von Fahrradteilen, Kraftrad- einzelteilen und -zubehör, Kraftwagenzubehör	126	13 266	91 543
3870/3810	Schneidwaren-, Besteckindustrie und Handelswaffen	501	8 645	50 940
3881-3888	Metallwaren-, Metallkurzwaren- sowie Füllhalter- und Kugelschreiberindustrie	740	36 673	282 584
5010/5050	Herstellung von Büromaschinen, Daten- verarbeitungsgeräten und -einrichtungen	26	5 724	73 135
	Investitionsgüterindustrien zusammen	12 330	962 653	8 409 796
3910-3960	Musikinstrumenten-, Spiel-, Schmuckwaren- und Sportgeräte-Industrie	151	2 901	22 810
5100	Feinkeramische Industrie	86	7 323	49 788
5200	Glasindustrie (einschl. Flachglasindustrie)	171	29 646	226 820
5400	Holzverarbeitende Industrie	1 791	70 427	682 146
5600	Papier- und pappeverarbeitende Industrie	579	37 423	349 725
5700	Druckerei- und Vervielfältigungsindustrie	2 031	50 714	351 821
5800	Kunststoffverarbeitende Industrie	1 601	48 769	434 394
6100	Ledererzeugende Industrie	27	1 858	21 061
6210	Lederverarbeitende Industrie	274	5 584	28 975
6250	Schuhindustrie	98	6 760	53 519
6300	Textilindustrie	1 464	102 560	883 393
6400	Bekleidungsindustrie	1 859	77 391	650 996
	Verbrauchsgüterindustrien zusammen	10 132	441 356	3 755 448
6811	Mahl- und Schälmühlenindustrie	28	2 533	88 766
6813	Nährmittelindustrie	32	3 525	45 581
6821	Zuckerindustrie	15	2 929	84 074
6827	Süßwarenindustrie	98	19 504	225 174
6831	Molkerei und Käserei	100	6 958	175 299
6841/6844	Ölmühlen- und Margarine-Industrie	13	3 753	143 353
6871/6872	Brauerei und Mälzerei	112	18 220	261 547
6911-6971	Tabakverarbeitende Industrie	47	3 176	27 976
	Sonstige Nahrungs- und Genußmittelindustrien	1 107	52 970	968 721
	Nahrungs- und Genußmittelindustrien zusammen	1 552	113 568	2 020 491
	Industrie insgesamt	28 713	2 384 323	24 763 212

3.2 Betriebe, tätige Personen und Umsatz nach Industrie

Ind.- Gruppen- Nr.	Industriegruppe bzw. -zweig a = Betriebe b = tätige Personen c = Umsatz	Einheit	insgesamt	
2111/2114	Kohlenbergbau	a	Anzahl	143
		b	Anzahl	193 269
		c	1 000 DM	1 176 886
2130—2180	Sonstiger Bergbau und Torfindustrie	a	Anzahl	10
		b	Anzahl	2 349
		c	1 000 DM	21 547
	Bergbau zusammen	a	Anzahl	153
		b	Anzahl	195 618
		c	1 000 DM	1 198 433
2200	Mineralölverarbeitung	a	Anzahl	37
		b	Anzahl	7 762
		c	1 000 DM	971 078
2511—2590	Industrie der Steine und Erden	a	Anzahl	1 715
		b	Anzahl	48 631
		c	1 000 DM	606 185
2710	Hochofen-, Stahl- und Warmwalzwerke	a	Anzahl	95
		b	Anzahl	202 345
		c	1 000 DM	2 492 106
2740	Schmiede-, Preß- und Hammerwerke	a	Anzahl	27
		b	Anzahl	7 191
		c	1 000 DM	60 105
2810	NE-Metallhütten, -umschmelzwerke und -schneideanstalten	a	Anzahl	44
		b	Anzahl	10 219
		c	1 000 DM	230 072
2850	NE-Metallhalbzeugwerke	a	Anzahl	70
		b	Anzahl	22 027
		c	1 000 DM	237 497
2910	Eisen-, Stahl- und Tempergießerei	a	Anzahl	207
		b	Anzahl	44 318
		c	1 000 DM	298 026
2950	NE-Metallgießerei	a	Anzahl	246
		b	Anzahl	10 846
		c	1 000 DM	74 359
3010	Ziehereien und Kaltwalzwerke	a	Anzahl	315
		b	Anzahl	43 753
		c	1 000 DM	542 995
4000/4200	Chemische und Kohlenwertstoffindustrie	a	Anzahl	1 137
		b	Anzahl	226 320
		c	1 000 DM	3 357 258
5310/5360	Sägewerke und holzbearbeitende Industrie	a	Anzahl	433
		b	Anzahl	13 542
		c	1 000 DM	144 886
5500	Papier- und papperzeugende Industrie	a	Anzahl	71
		b	Anzahl	16 041
		c	1 000 DM	216 570
5900	Gummi- und asbestverarbeitende Industrie	a	Anzahl	149
		b	Anzahl	18 133
		c	1 000 DM	147 907
	Grundstoff- und Produktionsgüterindustrien zusammen	a	Anzahl	4 546
		b	Anzahl	671 128
		c	1 000 DM	9 379 044

gruppen bzw. -zweigen sowie nach Größenklassen im September 1976

Betriebe, tätige Personen und Umsatz								Ind.- Gruppen- Nr.
davon in Betrieben mit tätigen Personen								
1—9	10—19	20—49	50—99	100—199	200—499	500—999	1 000 und mehr	
.	.	.	.	10	.	.	46	2111/2114
.	.	.	.	1 346	.	.	162 815	
.	.	.	.	—	.	.	753 742	
.	.	.	.	—	.	.	—	2130—2180
.	.	.	.	—	.	.	—	
.	.	.	.	—	.	.	—	
6	3	7	23	10	36	22	46	
18	32	275	1 736	1 346	11 761	17 635	162 815	
6	—	1 307	1 623	—	283 613	158 142	753 742	
5	7	7	9	.	3	.	.	2200
32	99	256	605	.	697	.	.	
743	1 524	5 492	13 122	.	151 285	.	.	
867	318	343	106	47	20	.	.	2511—2590
3 638	4 402	10 042	7 632	6 274	5 957	.	.	
86 586	58 215	123 266	86 724	73 677	58 946	.	.	
7	.	6	.	11	25	9	31	2710
41	.	197	.	1 602	8 094	6 868	185 205	
818	.	1 860	.	26 931	107 278	128 298	2 222 152	
3	.	3	3	5	8	.	.	2740
17	.	117	228	657	2 397	.	.	
139	.	1 231	2 988	5 761	22 630	.	.	
8	10	7	.	.	7	3	4	2810
39	160	240	.	.	2 136	2 306	4 891	
568	5 060	12 089	.	.	61 242	64 318	76 499	
6	6	7	10	12	12	12	5	2850
23	90	243	718	1 506	3 932	7 740	7 775	
190	3 308	2 570	9 320	14 915	46 228	84 220	76 746	
16	27	44	35	25	41	8	11	2910
57	380	1 540	2 427	3 558	12 790	5 667	17 899	
272	2 183	9 995	15 019	20 007	78 393	30 543	141 614	
106	45	55	21	11	.	.	.	2950
450	633	1 661	1 416	1 548	.	.	.	
3 195	4 424	12 248	8 981	12 108	.	.	.	
51	55	72	47	35	35	12	8	3010
217	810	2 308	3 351	5 144	10 512	9 354	12 057	
2 326	12 010	32 885	57 972	63 797	151 944	99 027	123 034	
536	164	167	87	57	65	25	36	4000/4200
1 933	2 270	5 204	6 325	7 948	20 558	17 738	164 344	
25 342	32 058	76 919	102 812	106 253	295 609	287 692	2 430 573	
232	94	57	23	15	8	.	.	5310/5360
944	1 307	1 779	1 615	2 029	2 139	.	.	
8 871	14 124	22 742	18 915	24 090	22 650	.	.	
9	5	12	8	15	.	8	.	5500
38	75	359	602	2 149	.	6 351	.	
124	603	4 890	6 870	32 870	.	100 834	.	
65	25	20	9	11	8	5	6	5900
227	363	563	613	1 557	2 755	3 911	8 144	
2 659	3 064	4 917	4 282	8 617	15 689	32 954	75 725	
1 911	759	800	365	248	251	101	111	
7 656	10 637	24 509	26 072	34 492	78 154	72 447	417 161	
131 833	137 038	311 104	338 079	394 456	1 073 434	1 441 870	5 551 230	

noch: 3.2 Betriebe, tätige Personen und Umsatz nach Industrie

Ind.- Gruppen- Nr.	Industriegruppe bzw. -zweig a = Betriebe b = tätige Personen c = Umsatz	Einheit	insgesamt	
3020	Stahlverformung	a Anzahl b Anzahl c 1 000 DM	2 116 78 600 610 734	
3100/3400	Stahl-, Leichtmetall- und Schiffbau	a Anzahl b Anzahl c 1 000 DM	1 324 90 788 1 015 353	
3200	Maschinenbau	a Anzahl b Anzahl c 1 000 DM	2 961 324 943 2 545 288	
3300/3500	Straßenfahrzeug- und Luftfahrzeugbau	a Anzahl b Anzahl c 1 000 DM	255 100 193 1 318 866	
3600	Elektrotechnische Industrie	a Anzahl b Anzahl c 1 000 DM	1 561 189 952 1 498 480	
3700	Feinmechanische und optische sowie Uhrenindustrie	a Anzahl b Anzahl c 1 000 DM	228 11 860 81 025	
3810—3888	Eisen-, Blech- und Metallwarenindustrie	a Anzahl b Anzahl c 1 000 DM	3 859 160 593 1 266 915	
3820	davon Werkzeugindustrie	a Anzahl b Anzahl c 1 000 DM	822 20 453 129 906	
3830	Heiz- und Kochgeräte-Industrie	a Anzahl b Anzahl c 1 000 DM	18 6 240 72 288	
3841—3849	Stahlblechwaren-, Stahlrohrmöbel-, NE-Metallblechwaren- und Feinblechpackungsindustrie	a Anzahl b Anzahl c 1 000 DM	1 235 46 638 442 314	
3850	Schloß- und Beschlagindustrie	a Anzahl b Anzahl c 1 000 DM	417 28 678 197 340	
3861/3867	Herstellung von Fahrradteilen, Kraftradeinzelteilen und -zubehör, Kraftwagenzubehör	a Anzahl b Anzahl c 1 000 DM	126 13 266 91 543	
3870/3810	Schneidwaren- und Besteckindustrie, Herstellung von Handelswaffen und deren Munition	a Anzahl b Anzahl c 1 000 DM	501 8 645 50 940	
3881—3888	Metallwaren-, Metallkurzwaren- sowie Füllhalter- und Kugelschreiberindustrie	a Anzahl b Anzahl c 1 000 DM	740 36 673 282 584	
5010/5050	Herstellung von Büromaschinen, Datenverarbeitungsgeräten und -einrichtungen	a Anzahl b Anzahl c 1 000 DM	26 5 724 73 135	
	Investitionsgüterindustrien zusammen	a Anzahl b Anzahl c 1 000 DM	12 330 962 653 8 409 796	
3910—3960	Musikinstrumenten-, Spiel-, Schmuckwaren- und Sportgeräte-Industrie	a Anzahl b Anzahl c 1 000 DM	151 2 901 22 810	
5100	Feinkeramische Industrie	a Anzahl b Anzahl c 1 000 DM	86 7 323 49 788	
5200	Glasindustrie (einschl. Flachglasindustrie)	a Anzahl b Anzahl c 1 000 DM	171 29 646 226 820	
5400	Holzverarbeitende Industrie	a Anzahl b Anzahl c 1 000 DM	1 791 70 427 682 146	
5600	Papier- und pappeverarbeitende Industrie	a Anzahl b Anzahl c 1 000 DM	579 37 423 349 725	
5700	Druckerei- und Vervielfältigungsindustrie	a Anzahl b Anzahl c 1 000 DM	2 031 50 714 351 821	

gruppen bzw. -zweigen sowie nach Größenklassen im September 1976

Betriebe, tätige Personen und Umsatz								Ind.- Gruppen- Nr.
davon in Betrieben mit tätigen Personen								
1 — 9	10 — 19	20 — 49	50 — 99	100 — 199	200 — 499	500 — 999	1 000 und mehr	
1 226	265	305	143	94	59	18	6	3020
4 030	3 718	9 692	10 084	13 166	17 182	12 451	8 277	
23 856	27 834	78 304	77 331	103 368	123 335	102 133	74 573	
581	216	203	142	91	63	12	16	3100/3400
1 763	3 062	6 679	10 390	12 612	19 013	7 858	29 411	
10 960	19 584	42 808	97 231	88 455	131 646	50 557	574 112	
1 032	472	519	364	232	218	72	52	3200
4 117	6 594	16 794	26 124	32 296	67 736	50 593	120 689	
32 541	44 872	121 242	168 744	229 251	531 459	456 068	961 111	
68	33	47	34	26	22	7	18	3300/3500
255	498	1 515	2 523	3 553	6 269	4 869	80 711	
1 582	4 039	9 976	18 385	18 813	49 974	34 447	1 181 650	
650	180	235	164	132	110	50	40	3600
2 190	2 480	7 438	11 592	18 755	35 896	35 744	75 857	
15 238	17 456	53 509	80 939	123 468	263 815	252 176	691 879	
99	25	47	.	17	9	.	.	3700
360	370	1 436	.	2 507	2 752	.	.	
2 536	2 087	8 582	.	16 138	28 147	.	.	
2 032	615	546	318	180	126	28	14	3810—3888
7 071	8 490	17 335	22 323	25 299	38 839	18 138	23 098	
45 458	61 393	135 661	169 104	209 349	296 582	144 556	204 812	
479	176	90	44	15	14	.	.	3820
1 808	2 396	2 698	3 116	2 010	4 121	.	.	
11 363	17 265	20 466	20 712	12 792	24 684	.	.	
.	4	.	3	.	3	—	.	3830
.	59	.	195	.	1 136	—	.	
.	267	.	1 661	.	10 022	—	.	
689	149	173	108	67	38	.	.	3841—3849
2 209	2 065	5 608	7 580	9 556	11 729	.	.	
15 253	16 214	52 225	67 259	101 074	115 212	.	.	
165	54	72	60	.	29	8	.	3850
556	760	2 276	4 160	.	9 253	5 538	.	
3 328	6 287	14 705	27 912	.	64 501	42 252	.	
.	28	25	18	13	14	.	3	3861/3867
.	417	862	1 170	1 765	3 996	.	4 150	
.	2 788	6 010	7 857	13 517	25 169	.	31 078	
313	89	63	23	.	4	.	—	3870/3810
1 138	1 205	1 921	1 649	.	1 153	.	—	
6 487	6 431	12 211	9 743	.	7 304	.	—	
361	115	120	62	48	24	6	4	3881—3888
1 278	1 588	3 834	4 453	6 725	7 451	3 683	7 661	
8 510	12 141	28 496	33 960	46 399	49 690	24 840	78 548	
13	3	.	.	.	3	—	.	5010/5050
39	43	.	.	.	938	—	.	
158	229	.	.	.	2 714	—	.	
5 701	1 809	1 904	1 195	773	610	189	149	
19 825	25 255	60 943	85 124	108 363	188 625	130 793	343 725	
132 329	177 494	450 781	625 163	788 842	1 427 672	1 044 467	3 763 048	
106	.	21	11	6	.	—	—	3910—3960
250	.	687	737	784	.	—	—	
1 287	.	5 784	6 825	5 216	.	—	—	
54	8	5	5	3	4	7	—	5100
169	113	120	392	410	1 515	4 604	—	
1 287	2 537	1 095	2 060	1 546	8 186	33 077	—	
77	20	27	7	14	8	9	9	5200
296	283	835	445	1 840	2 792	6 324	16 831	
1 844	2 733	8 214	4 263	13 239	28 675	58 211	109 641	
907	235	283	183	109	61	10	3	5400
2 726	3 380	8 947	12 568	15 231	17 508	6 707	3 360	
16 295	24 086	72 699	115 686	157 727	200 870	66 324	28 459	
214	.	103	60	56	34	7	.	5600
869	.	3 329	4 179	7 497	10 118	5 058	.	
5 049	.	25 552	35 123	70 378	101 284	53 451	.	
1 230	363	250	92	60	26	5	5	5700
4 336	5 024	7 615	6 344	8 641	7 664	3 515	7 575	
22 357	29 608	47 723	43 775	59 518	62 252	18 074	68 514	

noch: 3.2 Betriebe, tätige Personen und Umsatz nach Industrie

Ind.- Gruppen- Nr.	Industriegruppe bzw. -zweig a = Betriebe b = tätige Personen c = Umsatz	Einheit	insgesamt	
5800	Kunststoffverarbeitende Industrie	a	Anzahl	1 601
		b	Anzahl	48 769
		c	1 000 DM	434 394
6100	Ledererzeugende Industrie	a	Anzahl	27
		b	Anzahl	1 858
		c	1 000 DM	21 061
6210	Lederverarbeitende Industrie	a	Anzahl	274
		b	Anzahl	5 584
		c	1 000 DM	28 975
6250	Schuhindustrie	a	Anzahl	98
		b	Anzahl	6 760
		c	1 000 DM	53 519
6300	Textilindustrie	a	Anzahl	1 464
		b	Anzahl	102 560
		c	1 000 DM	883 393
6400	Bekleidungsindustrie	a	Anzahl	1 859
		b	Anzahl	77 391
		c	1 000 DM	650 996
	Verbrauchsgüterindustrien zusammen	a	Anzahl	10 132
		b	Anzahl	441 356
		c	1 000 DM	3 755 448
6811	Mahl- und Schälmaschinenindustrie	a	Anzahl	28
		b	Anzahl	2 533
		c	1 000 DM	88 766
6813	Nahrungsmittelindustrie	a	Anzahl	32
		b	Anzahl	3 525
		c	1 000 DM	45 581
6821	Zuckerindustrie	a	Anzahl	15
		b	Anzahl	2 929
		c	1 000 DM	84 074
6827	Süßwarenindustrie	a	Anzahl	98
		b	Anzahl	19 504
		c	1 000 DM	225 174
6831	Molkerei und Käseerei	a	Anzahl	100
		b	Anzahl	6 958
		c	1 000 DM	175 299
6841/6844	Ölmühlen- und Margarine-Industrie	a	Anzahl	13
		b	Anzahl	3 753
		c	1 000 DM	143 353
6871/6872	Brauerei und Mälzerei	a	Anzahl	112
		b	Anzahl	18 220
		c	1 000 DM	261 547
6911—6971	Tabakverarbeitende Industrie	a	Anzahl	47
		b	Anzahl	3 176
		c	1 000 DM	27 976
	Sonstige Nahrungs- und Genussmittelindustrien	a	Anzahl	1 107
		b	Anzahl	52 970
		c	1 000 DM	968 721
	Nahrungs- und Genussmittelindustrien zusammen	a	Anzahl	1 552
		b	Anzahl	113 568
		c	1 000 DM	2 020 491
	Industrie insgesamt	a	Anzahl	28 713
		b	Anzahl	2 384 323
		c	1 000 DM	24 763 212

gruppen bzw. -zweigen sowie nach Größenklassen im September 1976

Betriebe, tätige Personen und Umsatz								Ind.- Gruppen- Nr.
davon in Betrieben mit tätigen Personen								
1 - 9	10 - 19	20 - 49	50 - 99	100 - 199	200 - 499	500 - 999	1 000 und mehr	
876	247	254	117	65	31	11	—	5800
2 939	3 467	8 031	8 332	9 278	8 717	8 005	—	
23 632	32 589	71 082	78 680	79 130	76 943	72 338	—	
4	.	8	4	7	.	—	—	6100
12	.	270	315	1 014	.	—	—	
121	.	2 208	3 580	12 757	.	—	—	
151	57	43	15	5	.	.	—	6210
509	800	1 280	1 039	681	.	.	—	
2 490	4 621	5 860	7 086	2 893	.	.	—	
30	13	25	14	9	4	.	.	6250
92	185	942	962	1 386	1 114	.	.	
321	1 156	4 923	6 743	9 875	9 495	.	.	
671	162	211	142	136	101	34	7	6300
2 041	2 316	6 698	9 827	19 473	31 747	21 991	8 467	
13 200	14 776	53 832	79 124	162 063	266 555	203 071	90 772	
672	297	431	267	130	56	6	—	6400
2 310	4 167	13 900	18 853	17 852	16 503	3 806	—	
20 880	25 229	73 874	123 658	131 013	191 265	85 077	—	
4 992	1 514	1 661	917	600	329	92	27	
16 549	21 245	52 654	63 993	84 087	98 921	61 676	42 231	
108 763	149 599	372 846	506 603	705 355	952 933	605 112	354 237	
.	4	10	5	4	.	.	—	6811
.	71	264	362	555	.	.	—	
.	1 778	11 912	10 811	39 711	.	.	—	
15	3	4	4	6813
58	32	142	297	
782	225	1 759	4 168	
.	.	—	—	6	6	.	—	6821
.	.	—	—	939	1 467	.	—	
.	.	—	—	23 392	32 014	.	—	
27	13	15	12	10	12	4	5	6827
115	183	488	902	1 418	4 020	2 456	9 922	
756	1 876	4 202	5 860	18 593	54 087	37 487	102 313	
17	19	30	16	.	6	.	—	6831
74	265	1 021	1 146	.	1 930	.	—	
7 630	6 822	24 605	34 864	.	47 201	.	—	
—	—	—	4	.	3	.	.	6841/6844
—	—	—	334	.	932	.	.	
—	—	—	36 779	.	23 456	.	.	
8	.	25	20	18	17	7	.	6871/6872
45	.	779	1 417	2 547	5 567	5 037	.	
1 037	.	14 835	26 691	31 118	63 236	86 825	.	
18	7	7	5	7	.	.	—	6911—6971
54	94	198	364	1 011	.	.	—	
185	561	1 029	3 574	6 621	.	.	—	
546	131	180	115	74	49	8	4	
1 893	1 800	5 581	8 519	10 019	15 099	5 063	4 996	
27 085	26 422	118 075	145 604	190 887	259 780	102 766	98 102	
634	193	271	181	135	98	27	13	
2 251	2 688	8 473	13 341	18 759	30 382	17 367	20 307	
37 694	47 776	176 417	268 351	368 653	510 002	317 111	294 487	
13 244	4 278	4 643	2 681	1 766	1 324	431	346	
46 299	59 857	146 854	190 266	247 047	407 843	299 918	986 239	
410 625	511 907	1 312 455	1 739 819	2 257 306	4 247 654	3 566 702	10 716 744	

3.3 Betriebe, tätige Personen und Umsatz nach Industrie

Ind.- Gruppen- Nr.	Industriegruppe bzw. -zweig a = Betriebe b = tätige Personen c = Umsatz	Einheit	Nordrhein-Westfalen	
2111/2114	Kohlenbergbau	a	Anzahl	143
		b	Anzahl	193 269
		c	1 000 DM	1 176 886
2130—2180	Sonstiger Bergbau und Torfindustrie	a	Anzahl	10
		b	Anzahl	2 349
		c	1 000 DM	21 547
	Bergbau zusammen	a	Anzahl	153
		b	Anzahl	195 618
		c	1 000 DM	1 198 433
2200	Mineralölverarbeitung	a	Anzahl	37
		b	Anzahl	7 762
		c	1 000 DM	971 078
2511—2590	Industrie der Steine und Erden	a	Anzahl	1 715
		b	Anzahl	48 631
		c	1 000 DM	606 185
2710	Hochofen-, Stahl- und Warmwalzwerke	a	Anzahl	95
		b	Anzahl	202 345
		c	1 000 DM	2 492 106
2740	Schmiede-, Preß- und Hammerwerke	a	Anzahl	27
		b	Anzahl	7 191
		c	1 000 DM	60 105
2810	NE-Metallhütten, -umschmelzwerke und -scheideanstalten	a	Anzahl	44
		b	Anzahl	10 219
		c	1 000 DM	230 072
2850	NE-Metallhalbzeugwerke	a	Anzahl	70
		b	Anzahl	22 027
		c	1 000 DM	237 497
2910	Eisen-, Stahl- und Tempergießerei	a	Anzahl	207
		b	Anzahl	44 318
		c	1 000 DM	298 026
2950	NE-Metallgießerei	a	Anzahl	246
		b	Anzahl	10 846
		c	1 000 DM	74 359
3010	Ziehereien und Kaltwalzwerke	a	Anzahl	315
		b	Anzahl	43 753
		c	1 000 DM	542 995
4000/4200	Chemische und Kohlenwertstoffindustrie	a	Anzahl	1 137
		b	Anzahl	226 320
		c	1 000 DM	3 357 258
5310/5360	Sägewerke und holzbearbeitende Industrie	a	Anzahl	433
		b	Anzahl	13 542
		c	1 000 DM	144 886
5500	Papier- und pappeerzeugende Industrie	a	Anzahl	71
		b	Anzahl	16 041
		c	1 000 DM	216 570
5900	Gummi- und asbestverarbeitende Industrie	a	Anzahl	149
		b	Anzahl	18 133
		c	1 000 DM	147 907
	Grundstoff- und Produktionsgüterindustrien zusammen	a	Anzahl	4 546
		b	Anzahl	671 128
		c	1 000 DM	9 379 044

gruppen bzw. -zweigen und Regierungsbezirken im September 1976

Regierungsbezirke					Ind.- Gruppen- Nr.
Düsseldorf	Köln	Münster	Detmold	Arnsberg	
28	27	40	—	48	2111/2114
.	.	.	—	.	
.	.	.	—	.	
2	3	2	1	2	2130—2180
.	
.	
30	30	42	1	50	
.	27 586	67 853	.	50 480	
.	180 349	418 185	.	270 927	
20	8	3	1	5	2200
1 907	3 984	.	.	265	
237 130	600 058	.	.	4 698	
414	391	249	306	355	2511—2590
16 155	8 218	9 371	5 543	9 344	
187 868	97 296	124 076	68 645	128 300	
34	10	5	1	45	2710
109 042	9 294	.	.	81 301	
1 464 689	135 363	.	.	859 961	
14	5	—	—	8	2740
4 079	1 621	—	—	1 491	
35 505	12 540	—	—	12 060	
18	8	4	—	14	2810
5 761	882	492	—	3 084	
123 821	16 122	29 203	—	60 926	
19	11	2	1	37	2850
4 965	2 728	.	.	13 639	
49 091	44 184	.	.	136 282	
78	36	14	13	66	2910
18 128	6 393	6 040	2 064	11 693	
123 070	53 084	39 574	11 852	70 446	
84	22	10	8	122	2950
3 721	845	.	.	5 805	
25 306	6 536	.	.	38 957	
49	31	11	27	197	3010
9 351	3 686	1 456	6 914	22 346	
96 700	36 690	19 181	62 592	327 832	
407	283	101	147	199	4000/4200
77 603	98 534	30 878	5 559	13 746	
1 018 540	1 262 513	825 501	56 913	193 791	
30	98	58	97	150	5310/5360
725	1 088	1 707	7 241	2 781	
12 474	12 357	19 417	68 636	32 002	
20	26	5	6	14	5500
5 086	6 888	305	680	3 082	
67 732	75 398	8 572	10 626	54 242	
53	44	9	9	34	5900
4 739	9 129	1 245	1 952	1 068	
32 394	80 223	14 081	13 483	7 726	
1 240	973	471	616	1 246	
261 262	153 290	55 270	31 661	169 645	
3 474 320	2 432 364	1 230 006	315 131	1 927 223	

noch: 3.3 Betriebe, tätige Personen und Umsatz nach Industrie

Ind.- Gruppen- Nr.	Industriegruppe bzw. -zweig a = Betriebe b = tätige Personen c = Umsatz	Einheit	Nordrhein-Westfalen	
3020	Stahlverformung	a	Anzahl	2 116
		b	Anzahl	78 600
		c	1 000 DM	610 734
3100/3400	Stahl-, Leichtmetall- und Schiffbau	a	Anzahl	1 324
		b	Anzahl	90 788
		c	1 000 DM	1 015 353
3200	Maschinenbau	a	Anzahl	2 961
		b	Anzahl	324 943
		c	1 000 DM	2 545 288
3300/3500	Straßenfahrzeug- und Luftfahrzeugbau	a	Anzahl	255
		b	Anzahl	100 193
		c	1 000 DM	1 318 866
3600	Elektrotechnische Industrie	a	Anzahl	1 561
		b	Anzahl	189 952
		c	1 000 DM	1 498 480
3700	Feinmechanische und optische sowie Uhrenindustrie	a	Anzahl	228
		b	Anzahl	11 860
		c	1 000 DM	81 025
3810—3888	Eisen-, Blech- und Metallwarenindustrie	a	Anzahl	3 859
		b	Anzahl	160 593
		c	1 000 DM	1 266 915
3820	davon Werkzeugindustrie	a	Anzahl	822
		b	Anzahl	20 453
		c	1 000 DM	129 906
3830	Heiz- und Kochgeräte-Industrie	a	Anzahl	18
		b	Anzahl	6 240
		c	1 000 DM	72 288
3841—3849	Stahlblechwaren-, Stahlrohrmöbel-, NE-Metallblechwaren- und Feinblechpackungsindustrie	a	Anzahl	1 235
		b	Anzahl	46 638
		c	1 000 DM	442 314
3850	Schloß- und Beschlagindustrie	a	Anzahl	417
		b	Anzahl	28 678
		c	1 000 DM	197 340
3861/3867	Herstellung von Fahrradteilen, Kraftradeilteilen und -zubehör, Kraftwagenzubehör	a	Anzahl	126
		b	Anzahl	13 266
		c	1 000 DM	91 543
3870/3810	Schneidwaren- und Besteckindustrie, Herstellung von Handelswaffen und deren Munition	a	Anzahl	501
		b	Anzahl	8 645
		c	1 000 DM	50 940
3881—3888	Metallwaren-, Metallkurzwaren- sowie Füllhalter- und Kugelschreiberindustrie	a	Anzahl	740
		b	Anzahl	36 673
		c	1 000 DM	282 584
5010/5050	Herstellung von Büromaschinen, Datenverarbeitungsgeräten und -einrichtungen	a	Anzahl	26
		b	Anzahl	5 724
		c	1 000 DM	73 135
	Investitionsgüterindustrien zusammen	a	Anzahl	12 330
		b	Anzahl	962 653
		c	1 000 DM	8 409 796
3910—3960	Musikinstrumenten-, Spiel-, Schmuckwaren- und Sportgeräte- Industrie	a	Anzahl	151
		b	Anzahl	2 901
		c	1 000 DM	22 810
5100	Feinkeramische Industrie	a	Anzahl	86
		b	Anzahl	7 323
		c	1 000 DM	49 788
5200	Glasindustrie (einschl. Flachglasindustrie)	a	Anzahl	171
		b	Anzahl	29 646
		c	1 000 DM	226 820
5400	Holzverarbeitende Industrie	a	Anzahl	1 791
		b	Anzahl	70 427
		c	1 000 DM	682 146
5600	Papier- und pappeverarbeitende Industrie	a	Anzahl	579
		b	Anzahl	37 423
		c	1 000 DM	349 725
5700	Druckerei- und Vervielfältigungsindustrie	a	Anzahl	2 031
		b	Anzahl	50 714
		c	1 000 DM	351 821

gruppen bzw. -zweigen und Regierungsbezirken im September 1976

Regierungsbezirke					Ind.- Gruppen- Nr.
Düsseldorf	Köln	Münster	Detmold	Arnsberg	
545	202	65	159	1 145	3020
16 568	4 610	4 156	3 981	49 285	
117 456	35 477	32 782	30 236	394 783	
436	297	149	115	327	3100/3400
43 342	15 645	7 413	3 791	20 597	
676 490	102 618	43 454	44 818	147 973	
1 023	540	209	374	815	3200
119 240	59 123	30 693	35 962	79 925	
975 011	466 209	229 203	217 238	657 627	
76	60	21	59	39	3300/3500
21 413	48 368	3 632	5 705	21 075	
204 310	445 531	31 846	50 853	586 326	
487	364	80	135	495	3600
55 912	39 835	11 993	17 308	64 904	
496 971	336 047	38 563	163 115	463 784	
113	61	8	17	29	3700
5 144	.	.	1 587	1 205	
31 270	.	.	9 525	19 225	
1 758	403	132	264	1 302	3810—3888
64 479	22 047	8 418	13 844	51 805	
489 427	139 826	69 062	116 967	451 633	
578	72	8	23	141	3820
16 216	2 174	216	190	1 657	
105 023	11 628	1 364	1 003	10 888	
3	2	2	1	10	3830
2 228	.	.	.	953	
35 429	.	.	.	13 365	
288	216	91	141	499	3841—3849
8 397	6 690	3 898	5 551	22 102	
72 270	53 498	36 958	50 492	229 096	
220	16	6	35	140	3850
14 551	2 346	780	3 861	7 140	
90 300	14 936	5 475	31 301	55 328	
32	11	1	26	56	3861/3867
5 105	.	.	.	4 916	
34 506	.	.	.	32 157	
482	8	1	1	9	3870/3810
8 335	.	.	.	220	
49 370	.	.	.	1 393	
155	78	23	37	447	3881—3888
9 647	9 738	934	1 537	14 817	
102 499	52 892	6 517	11 270	109 406	
5	8	1	7	5	5010/5050
366	.	.	2 894	2 110	
2 433	.	.	53 389	17 231	
4 443	1 935	665	1 130	4 157	
326 464	193 456	66 755	85 072	290 906	
2 993 368	1 543 274	448 431	686 141	2 738 582	
42	37	11	25	36	3910—3960
530	368	249	262	1 492	
4 499	1 780	1 323	2 393	12 815	
37	31	2	5	11	5100
3 132	3 766	.	.	.	
20 394	27 178	.	.	.	
39	55	18	32	27	5200
9 023	10 954	4 363	2 309	2 997	
53 543	92 292	34 150	22 332	24 503	
352	251	161	679	348	5400
6 525	4 020	10 251	41 695	7 936	
45 935	31 547	96 081	440 528	68 055	
200	152	25	95	107	5600
10 007	10 812	2 882	9 417	4 305	
91 034	108 873	33 988	82 489	33 341	
805	540	120	220	346	5700
18 627	10 778	3 183	9 226	8 900	
132 956	66 051	16 954	74 292	61 568	

noch: 3.3 Betriebe, tätige Personen und Umsatz nach Industrie

Ind.- Gruppen- Nr.	Industriegruppe bzw. -zweig a = Betriebe b = tätige Personen c = Umsatz	Einheit	Nordrhein-Westfalen
5800	Kunststoffverarbeitende Industrie	a Anzahl b Anzahl c 1 000 DM	1 601 48 769 434 394
6100	Ledererzeugende Industrie	a Anzahl b Anzahl c 1 000 DM	27 1 858 21 061
6210	Lederverarbeitende Industrie	a Anzahl b Anzahl c 1 000 DM	274 5 584 28 975
6250	Schuhindustrie	a Anzahl b Anzahl c 1 000 DM	98 6 760 53 519
6300	Textilindustrie	a Anzahl b Anzahl c 1 000 DM	1 464 102 560 883 393
6400	Bekleidungsindustrie	a Anzahl b Anzahl c 1 000 DM	1 859 77 391 650 996
	Verbrauchsgüterindustrien zusammen	a Anzahl b Anzahl c 1 000 DM	10 132 441 356 3 755 448
6811	Mahl- und Schälmühlenindustrie	a Anzahl b Anzahl c 1 000 DM	28 2 533 88 766
6813	Nahrungsmittelindustrie	a Anzahl b Anzahl c 1 000 DM	32 3 525 45 581
6821	Zuckerindustrie	a Anzahl b Anzahl c 1 000 DM	15 2 929 84 074
6827	Süßwarenindustrie	a Anzahl b Anzahl c 1 000 DM	98 19 504 225 174
6831	Molkerei und Käseerei	a Anzahl b Anzahl c 1 000 DM	100 6 958 175 299
6841/6844	Ölmühlen- und Margarine-Industrie	a Anzahl b Anzahl c 1 000 DM	13 3 753 143 353
6871/6872	Brauerei und Mälzerei	a Anzahl b Anzahl c 1 000 DM	112 18 220 261 547
6911—6971	Tabakverarbeitende Industrie	a Anzahl b Anzahl c 1 000 DM	47 3 176 27 976
	Sonstige Nahrungs- und Genußmittelindustrien	a Anzahl b Anzahl c 1 000 DM	1 107 52 970 968 721
	Nahrungs- und Genußmittelindustrien zusammen	a Anzahl b Anzahl c 1 000 DM	1 552 113 568 2 020 491
	Industrie insgesamt	a Anzahl b Anzahl c 1 000 DM	28 713 2 384 323 24 763 212

gruppen bzw. -zweigen und Regierungsbezirken im September 1976

Regierungsbezirke					Ind.- Gruppen- Nr.
Düsseldorf	Köln	Münster	Detmold	Arnsberg	
386	423	135	252	405	5800
11 949	12 465	4 471	9 105	10 779	
102 307	116 752	47 420	76 736	91 179	
11	10	1	4	1	6100
999	478	.	.	.	
12 856	4 301	.	.	.	
107	66	18	39	44	6210
1 405	1 386	238	1 791	764	
7 367	7 553	915	9 316	3 824	
31	26	13	20	8	6250
3 628	1 273	476	733	650	
38 224	6 051	2 974	3 157	3 113	
694	304	237	105	124	6300
40 268	12 724	33 665	10 792	5 111	
332 441	109 277	318 393	81 292	41 990	
638	297	265	488	171	6400
19 336	10 656	15 645	24 555	7 199	
140 354	60 204	146 429	234 970	69 039	
3 342	2 192	1 006	1 964	1 628	
125 429	79 680	75 523	110 132	50 592	
981 910	631 859	699 292	1 029 304	413 083	
11	4	6	4	3	6811
1 112	322	793	130	176	
58 681	10 293	9 244	3 399	7 149	
13	4	4	9	2	6813
.	45	.	1 943	.	
.	119	.	22 523	.	
2	8	—	3	2	6821
.	1 959	—	.	.	
.	55 763	—	.	.	
36	20	11	17	14	6827
5 237	7 169	442	3 176	3 480	
65 978	76 820	3 576	47 364	31 436	
15	11	25	24	25	6831
1 803	1 215	834	1 554	1 552	
49 669	34 278	21 036	42 253	28 063	
8	1	1	2	1	6841/6844
2 950	
125 571	
37	33	9	8	25	6871/6872
5 796	2 224	1 050	1 279	7 871	
96 122	28 019	13 814	17 783	105 809	
—	2	—	44	1	6911—6971
—	.	—	2 879	.	
—	.	—	25 910	.	
342	202	199	197	167	
17 817	8 091	8 321	13 109	5 632	
365 825	137 737	163 781	224 161	77 217	
464	285	255	308	240	
.	21 440	12 095	.	19 299	
.	347 852	223 415	.	266 771	
9 519	5 415	2 439	4 019	7 321	
798 804	475 452	277 496	251 649	580 922	
8 554 449	5 135 692	3 019 329	2 437 284	5 616 586	

Verwaltungsbezirk Industriegruppe	Betriebe	Tätige Personen	Verwaltungsbezirk Industriegruppe	Betriebe	Tätige Personen
Regierungsbezirk Düsseldorf					
Kreisfreie Stadt Düsseldorf			noch: Kreisfreie Stadt Duisburg		
Gesamtindustrie	794	101 114	Musikinstrumenten-, Spiel-, Schmuck- waren- und Sportgeräte-Industrie	3	4
davon			Chemische und Kohlenwertstoff- industrie	40	4 615
Bergbau	—	—	Büromaschinen, Datenverarbeitungs- geräte und -einrichtungen	—	—
Mineralölverarbeitung	5	.	Feinkeramische Industrie	—	—
Industrie der Steine und Erden	37	1 687	Glasindustrie	2	.
Eisenschaffende Industrie	9	13 601	Sägewerk und holzbearbeitende Industrie	3	.
NE-Metallindustrie	2	.	Holzverarbeitende Industrie	26	1 089
Gießerei-Industrie	6	.	Holzschliff, Zellstoff, Papier- und pappeerzeugende Industrie	1	.
Ziehereien und Kaltwalzwerke	7	.	Papier- und pappeverarbeitende Industrie	5	.
Stahlverformung	17	553	Druckerei- und Vervielfältigungs- industrie	43	408
Stahlbau (einschl. Leichtmetallbau)	39	9 313	Kunststoffverarbeitende Industrie	14	292
Maschinenbau	102	17 663	Gummi- und Asbestverarbeitende Industrie	1	.
Fahrzeugbau	6	.	Ledererzeugende Industrie	—	—
Elektrotechnische Industrie	58	5 935	Lederverarbeitende und Schuh- industrie	1	.
Feinmechanische und optische sowie Uhrenindustrie	18	804	Textilindustrie	6	223
EBM-Industrie	49	1 515	Bekleidungsindustrie	18	673
darunter			Nahrungs- und Genußmittelindustrie	28	2 621
Stahlblechwarenindustrie	19	383			
Musikinstrumenten-, Spiel-, Schmuck- waren- und Sportgeräte-Industrie	3	6	Kreisfreie Stadt Essen		
Chemische und Kohlenwertstoff- industrie	71	18 124	Gesamtindustrie	626	67 051
Büromaschinen, Datenverarbeitungs- geräte und -einrichtungen	2	.	davon		
Feinkeramische Industrie	2	.	Bergbau	5	10 169
Glasindustrie	4	.	Mineralölverarbeitung	1	.
Sägewerk und holzbearbeitende Industrie	—	—	Industrie der Steine und Erden	26	739
Holzverarbeitende Industrie	21	287	Eisenschaffende Industrie	2	.
Holzschliff, Zellstoff, Papier- und pappeerzeugende Industrie	6	2 936	NE-Metallindustrie	3	.
Papier- und pappeverarbeitende Industrie	24	1 094	Gießerei-Industrie	5	.
Druckerei- und Vervielfältigungs- industrie	148	3 926	Ziehereien und Kaltwalzwerke	1	.
Kunststoffverarbeitende Industrie	20	243	Stahlverformung	28	584
Gummi- und Asbestverarbeitende Industrie	8	.	Stahlbau (einschl. Leichtmetallbau)	55	5 051
Ledererzeugende Industrie	—	—	Maschinenbau	48	9 278
Lederverarbeitende und Schuh- industrie	4	42	Fahrzeugbau	9	.
Textilindustrie	9	.	Elektrotechnische Industrie	98	11 847
Bekleidungsindustrie	74	820	Feinmechanische und optische sowie Uhrenindustrie	12	887
Nahrungs- und Genußmittelindustrie	43	5 482	EBM-Industrie	38	3 127
darunter			Musikinstrumenten-, Spiel-, Schmuck- waren- und Sportgeräte-Industrie	2	.
Kaffee- und teeerarbeitende Industrie	4	1 193	Chemische und Kohlenwertstoff- industrie	40	2 979
Futtermittelindustrie	4	594	Büromaschinen, Datenverarbeitungs- geräte und -einrichtungen	—	—
			Feinkeramische Industrie	—	—
Kreisfreie Stadt Duisburg			Glasindustrie	6	.
Gesamtindustrie	435	109 966	Sägewerk und holzbearbeitende Industrie	3	.
davon			Holzverarbeitende Industrie	27	1 100
Bergbau	5	7 671	Holzschliff, Zellstoff, Papier- und pappeerzeugende Industrie	1	.
Mineralölverarbeitung	4	.	Papier- und pappeverarbeitende Industrie	9	200
Industrie der Steine und Erden	30	1 857	Druckerei- und Vervielfältigungs- industrie	87	4 947
Eisenschaffende Industrie	8	63 704	Kunststoffverarbeitende Industrie	27	2 107
NE-Metallindustrie	3	.	Gummi- und Asbestverarbeitende Industrie	5	.
Gießerei-Industrie	2	.	Ledererzeugende Industrie	—	—
Ziehereien und Kaltwalzwerke	2	.	Lederverarbeitende und Schuh- industrie	4	77
Stahlverformung	6	.	Textilindustrie	6	550
Stahlbau (einschl. Leichtmetallbau)	56	7 124	Bekleidungsindustrie	35	1 251
Maschinenbau	62	9 356	Nahrungs- und Genußmittelindustrie	43	2 693
Fahrzeugbau	3	.			
Schiffbau	14	1 232			
Elektrotechnische Industrie	26	2 697			
Feinmechanische und optische sowie Uhrenindustrie	3	.			
EBM-Industrie	20	521			

Industriegruppen Ende September 1976

Verwaltungsbezirk Industriegruppe	Betriebe	Tätige Personen	Verwaltungsbezirk Industriegruppe	Betriebe	Tätige Personen
noch: Regierungsbezirk Düsseldorf			noch: Kreisfreie Stadt Mönchengladbach		
Kreisfreie Stadt Krefeld			Kreisfreie Stadt Mülheim a. d. Ruhr		
Gesamtindustrie	437	50 232	Gesamtindustrie	231	27 617
davon			davon		
Bergbau	—	—	Bergbau	—	—
Mineralölverarbeitung	—	—	Mineralölverarbeitung	2	—
Industrie der Steine und Erden	18	1 096	Industrie der Steine und Erden	7	140
Eisenschaffende Industrie	3	—	Eisenschaffende Industrie	2	—
NE-Metallindustrie	3	303	NE-Metallindustrie	1	—
Gießerei-Industrie	3	480	Gießerei-Industrie	2	—
Ziehereien und Kaltwalzwerke	—	—	Ziehereien und Kaltwalzwerke	2	—
Stahlverformung	6	—	Stahlverformung	3	50
Stahlbau (einschl. Leichtmetallbau)	20	2 573	Stahlbau (einschl. Leichtmetallbau)	14	625
Maschinenbau	45	7 637	Maschinenbau	33	7 595
Fahrzeugbau	2	—	Fahrzeugbau	1	—
Elektrotechnische Industrie	20	3 242	Elektrotechnische Industrie	13	1 197
Feinmechanische und optische sowie Uhrenindustrie	2	—	Feinmechanische und optische sowie Uhrenindustrie	1	—
EBM-Industrie	16	434	EBM-Industrie	6	55
Musikinstrumenten-, Spiel-, Schmuck- waren- und Sportgeräte-Industrie	4	—	Musikinstrumenten-, Spiel-, Schmuck- waren- und Sportgeräte-Industrie	1	—
Chemische und Kohlenwertstoff- industrie	32	12 192	Chemische und Kohlenwertstoff- industrie	13	374
Büromaschinen, Datenverarbeitungs- geräte und -einrichtungen	—	—	Büromaschinen, Datenverarbeitungs- geräte und -einrichtungen	1	—
Feinkeramische Industrie	1	—	Feinkeramische Industrie	1	—
Glasindustrie	—	—	Glasindustrie	—	—
Sägewerk und holzbearbeitende Industrie	—	—	Sägewerk und holzbearbeitende Industrie	1	—
Holzverarbeitende Industrie	15	135	Holzverarbeitende Industrie	8	243
Holzschliff, Zellstoff, Papier- und pappeerzeugende Industrie	1	—	Holzschliff, Zellstoff, Papier- und pappeerzeugende Industrie	—	—
Papier- und pappeverarbeitende Industrie	19	1 262	Papier- und pappeverarbeitende Industrie	2	—
Druckerei- und Vervielfältigungs- industrie	52	919	Druckerei- und Vervielfältigungs- industrie	38	359
Kunststoffverarbeitende Industrie	11	80	Kunststoffverarbeitende Industrie	13	533
Gummi- und Asbestverarbeitende Industrie	2	—	Gummi- und Asbestverarbeitende Industrie	1	—
Ledererzeugende Industrie	—	—	Ledererzeugende Industrie	5	664
Lederverarbeitende und Schuh- industrie	2	—	Lederverarbeitende und Schuh- industrie	20	438
Textilindustrie	57	4 650	Textilindustrie	2	—
Bekleidungsindustrie	74	2 605	Bekleidungsindustrie	12	334
Nahrungs- und Genußmittelindustrie	29	3 389	Nahrungs- und Genußmittelindustrie	26	2 713
Kreisfreie Stadt Mönchengladbach			Kreisfreie Stadt Mönchengladbach		
Gesamtindustrie	501	37 453	Gesamtindustrie	26	2 713
davon			davon		
Bergbau	—	—	Bergbau	—	—
Mineralölverarbeitung	2	—	Mineralölverarbeitung	—	—
Industrie der Steine und Erden	12	145	Industrie der Steine und Erden	—	—
Eisenschaffende Industrie	—	—	Eisenschaffende Industrie	—	—
NE-Metallindustrie	2	—	NE-Metallindustrie	—	—
Gießerei-Industrie	6	99	Gießerei-Industrie	—	—
Ziehereien und Kaltwalzwerke	—	—	Ziehereien und Kaltwalzwerke	—	—
Stahlverformung	10	50	Stahlverformung	—	—
Stahlbau (einschl. Leichtmetallbau)	22	848	Stahlbau (einschl. Leichtmetallbau)	—	—
Maschinenbau	44	11 605	Maschinenbau	—	—
Fahrzeugbau	4	—	Fahrzeugbau	—	—
Schiffbau	2	—	Schiffbau	—	—
Luftfahrzeugbau	1	—	Luftfahrzeugbau	—	—
Elektrotechnische Industrie	12	4 822	Elektrotechnische Industrie	—	—
Feinmechanische und optische sowie Uhrenindustrie	1	—	Feinmechanische und optische sowie Uhrenindustrie	—	—
EBM-Industrie	13	127	EBM-Industrie	—	—
Musikinstrumenten-, Spiel-, Schmuck- waren- und Sportgeräte-Industrie	—	—	Musikinstrumenten-, Spiel-, Schmuck- waren- und Sportgeräte-Industrie	—	—
Chemische und Kohlenwertstoff- industrie	18	181	Chemische und Kohlenwertstoff- industrie	—	—
Büromaschinen, Datenverarbeitungs- geräte und -einrichtungen	—	—	Büromaschinen, Datenverarbeitungs- geräte und -einrichtungen	—	—
Feinkeramische Industrie	—	—	Feinkeramische Industrie	—	—

Verwaltungsbezirk Industriegruppe	Betriebe	Tätige Personen	Verwaltungsbezirk Industriegruppe	Betriebe	Tätige Personen
noch: Regierungsbezirk Düsseldorf			noch: Kreisfreie Stadt Remscheid		
Kreisfreie Stadt Oberhausen			Kreisfreie Stadt Solingen		
Gesamtindustrie	139	34 297	Gesamtindustrie	1 164	32 911
davon			davon		
Bergbau	7	5 925	Bergbau	—	—
Mineralölverarbeitung	1	.	Mineralölverarbeitung	1	.
Industrie der Steine und Erden	15	607	Industrie der Steine und Erden	5	43
Eisenschaffende Industrie	2	.	Eisenschaffende Industrie	1	.
NE-Metallindustrie	2	.	NE-Metallindustrie	1	.
Gießerei-Industrie	4	278	Gießerei-Industrie	25	2 776
Ziehereien und Kaltwalzwerke	2	.	Ziehereien und Kaltwalzwerke	7	1 198
Stahlverformung	3	.	Stahlverformung	114	1 844
Stahlbau (einschl. Leichtmetallbau)	7	.	Stahlbau (einschl. Leichtmetallbau)	6	.
Maschinenbau	13	7 060	Maschinenbau	69	3 489
Fahrzeugbau	1	.	Fahrzeugbau	9	.
Elektrotechnische Industrie	9	169	Elektrotechnische Industrie	36	3 610
Feinmechanische und Optische sowie Uhrenindustrie	1	.	Feinmechanische und optische sowie Uhrenindustrie	28	1 330
EBM-Industrie	9	.	EBM-Industrie	613	12 479
Musikinstrumenten-, Spiel-, Schmuck- waren- und Sportgeräte-Industrie	1	.	Musikinstrumenten-, Spiel-, Schmuck- waren- und Sportgeräte-Industrie	—	—
Chemische und Kohlenwertstoff- industrie	10	3 237	Chemische und Kohlenwertstoff- industrie	21	591
Büromaschinen, Datenverarbeitungs- geräte und -einrichtungen	—	—	Büromaschinen, Datenverarbeitungs- geräte und -einrichtungen	—	—
Feinkeramische Industrie	—	—	Feinkeramische Industrie	10	37
Glasindustrie	2	.	Glasindustrie	6	85
Sägewerk und holzbearbeitende Industrie	2	.	Sägewerk und holzbearbeitende Industrie	—	—
Holzverarbeitende Industrie	5	43	Holzverarbeitende Industrie	31	319
Holzschliff, Zellstoff, Papier- und pappeergezeugende Industrie	—	—	Holzschliff, Zellstoff, Papier- und pappeergezeugende Industrie	1	.
Papier- und pappeverarbeitende Industrie	—	—	Papier- und pappeverarbeitende Industrie	22	338
Druckerei- und Vervielfältigungs- industrie	16	204	Druckerei- und Vervielfältigungs- industrie	43	546
Kunststoffverarbeitende Industrie	10	72	Kunststoffverarbeitende Industrie	52	606
Gummi- und Asbestverarbeitende Industrie	—	—	Gummi- und Asbestverarbeitende Industrie	3	.
Ledererzeugende Industrie	—	—	Ledererzeugende Industrie	—	—
Lederverarbeitende und Schuh- industrie	2	.	Lederverarbeitende und Schuh- industrie	28	242
Textilindustrie	—	—	Textilindustrie	7	.
Bekleidungsindustrie	5	270	Bekleidungsindustrie	11	197
Nahrungs- und Genußmittelindustrie	10	440	Nahrungs- und Genußmittelindustrie	14	517
Kreisfreie Stadt Remscheid					
Gesamtindustrie	736	33 070			
davon					
Bergbau	—	—			
Mineralölverarbeitung	—	—			
Industrie der Steine und Erden	8	63			
Eisenschaffende Industrie	10	1 481			
NE-Metallindustrie	—	—			
Gießerei-Industrie	9	.			
Ziehereien und Kaltwalzwerke	2	.			
Stahlverformung	52	3 038			
Stahlbau (einschl. Leichtmetallbau)	7	42			
Maschinenbau	105	7 459			
Fahrzeugbau	2	.			
Elektrotechnische Industrie	17	1 269			
Feinmechanische und optische sowie Uhrenindustrie	10	326			
EBM-Industrie	346	12 472			
Musikinstrumenten-, Spiel-, Schmuck- waren- und Sportgeräte-Industrie	4	.			
Chemische und Kohlenwertstoff- industrie	9	.			
Büromaschinen, Datenverarbeitungs- geräte und -einrichtungen	—	—			
Feinkeramische Industrie	4	.			

Industriegruppen Ende September 1976

Verwaltungsbezirk Industriegruppe	Betriebe	Tätige Personen	Verwaltungsbezirk Industriegruppe	Betriebe	Tätige Personen
noch: Regierungsbezirk Düsseldorf			noch: Kreis Kleve		
Kreisfreie Stadt Wuppertal			Kreis Mettmann		
Gesamtindustrie	1 355	72 591	Gesamtindustrie	1 320	72 660
davon			davon		
Bergbau	—	—	Bergbau	1	—
Mineralölverarbeitung	1	—	Mineralölverarbeitung	1	—
Industrie der Steine und Erden	14	872	Industrie der Steine und Erden	48	2 686
Eisenschaffende Industrie	4	—	Eisenschaffende Industrie	2	—
NE-Metallindustrie	7	—	NE-Metallindustrie	4	—
Gießerei-Industrie	9	—	Gießerei-Industrie	72	9 843
Ziehereien und Kaltwalzwerke	3	—	Ziehereien und Kaltwalzwerke	7	—
Stahlverformung	81	2 171	Stahlverformung	189	4 748
Stahlbau (einschl. Leichtmetallbau)	30	688	Stahlbau (einschl. Leichtmetallbau)	47	3 922
Maschinenbau	125	10 489	Maschinenbau	211	9 190
Fahrzeugbau	12	1 580	Fahrzeugbau	11	2 109
Luftfahrzeugbau	1	—	Schiffbau	1	—
Elektrotechnische Industrie	54	10 099	Elektrotechnische Industrie	73	5 298
Feinmechanische und optische sowie Uhrenindustrie	12	107	Feinmechanische und optische sowie Uhrenindustrie	13	417
EBM-Industrie	244	11 089	EBM-Industrie	303	16 333
Musikinstrumenten-, Spiel-, u. Schmuck- waren- und Sportgeräte-Industrie	4	—	Musikinstrumenten-, Spiel-, Schmuck- waren- und Sportgeräte-Industrie	5	—
Chemische und Kohlenwertstoff- industrie	40	10 528	Chemische und Kohlenwertstoff- industrie	32	3 555
Büromaschinen, Datenverarbeitungs- geräte und -einrichtungen	2	—	Büromaschinen, Datenverarbeitungs- geräte und -einrichtungen	—	—
Feinkeramische Industrie	4	—	Feinkeramische Industrie	6	—
Glasindustrie	4	15	Glasindustrie	6	—
Sägewerk und holzbearbeitende Industrie	1	—	Sägewerke und holzbearbeitende Industrie	3	8
Holzverarbeitende Industrie	44	724	Holzverarbeitende Industrie	40	576
Holzschliff-, Zellstoff, Papier- und pappezeugende Industrie	—	—	Holzschliff, Zellstoff, Papier- und pappezeugende Industrie	4	—
Papier- und pappeverarbeitende Industrie	45	2 664	Papier- und pappeverarbeitende Industrie	25	1 258
Druckerei- und Vervielfältigungs- industrie	98	2 224	Druckerei- und Vervielfältigungs- industrie	62	538
Kunststoffverarbeitende Industrie	56	2 391	Kunststoffverarbeitende Industrie	52	861
Gummi- und Asbestverarbeitende Industrie	15	1 419	Gummi- und Asbestverarbeitende Industrie	5	—
Ledererzeugende Industrie	—	—	Ledererzeugende Industrie	—	—
Lederverarbeitende und Schuh- industrie	16	179	Lederverarbeitende und Schuh- industrie	8	—
Textilindustrie	317	8 738	Textilindustrie	27	2 455
Bekleidungsindustrie	84	2 503	Bekleidungsindustrie	32	738
Nahrungs- und Genußmittelindustrie	28	2 206	Nahrungs- und Genußmittelindustrie	30	1 362
Kreis Kleve			Kreis Kleve		
Gesamtindustrie	374	17 736	Gesamtindustrie	374	17 736
davon			davon		
Bergbau	—	—	Bergbau	—	—
Mineralölverarbeitung	—	—	Mineralölverarbeitung	—	—
Industrie der Steine und Erden	38	948	Industrie der Steine und Erden	38	948
Eisenschaffende Industrie	—	—	Eisenschaffende Industrie	—	—
NE-Metallindustrie	—	—	NE-Metallindustrie	—	—
Gießerei-Industrie	1	—	Gießerei-Industrie	1	—
Ziehereien und Kaltwalzwerke	1	—	Ziehereien und Kaltwalzwerke	1	—
Stahlverformung	2	—	Stahlverformung	2	—
Stahlbau (einschl. Leichtmetallbau)	29	396	Stahlbau (einschl. Leichtmetallbau)	29	396
Maschinenbau	18	1 301	Maschinenbau	18	1 301
Fahrzeugbau	4	453	Fahrzeugbau	4	453
Elektrotechnische Industrie	8	—	Elektrotechnische Industrie	8	—
Feinmechanische und optische sowie Uhrenindustrie	4	113	Feinmechanische und optische sowie Uhrenindustrie	4	113
EBM-Industrie	28	1 029	EBM-Industrie	28	1 029
Musikinstrumenten-, Spiel-, Schmuck- waren- und Sportgeräte-Industrie	4	—	Musikinstrumenten-, Spiel-, Schmuck- waren- und Sportgeräte-Industrie	4	—
Chemische und Kohlenwertstoff- industrie	19	682	Chemische und Kohlenwertstoff- industrie	19	682
Büromaschinen, Datenverarbeitungs- geräte und -einrichtungen	—	—	Büromaschinen, Datenverarbeitungs- geräte und -einrichtungen	—	—
Feinkeramische Industrie	—	—	Feinkeramische Industrie	—	—

Verwaltungsbezirk Industriegruppe	Betriebe	Tätige Personen	Verwaltungsbezirk Industriegruppe	Betriebe	Tätige Personen
noch: Regierungsbezirk Düsseldorf			noch: Kreis Viersen		
Kreis Neuss			Kreis Wesel		
Gesamtindustrie	487	58 109	Gesamtindustrie	391	54 069
davon			davon		
Bergbau	4	2 567	Bergbau	8	23 257
Mineralölverarbeitung	—	—	Mineralölverarbeitung	2	—
Industrie der Steine und Erden	45	1 565	Industrie der Steine und Erden	66	2 792
Eisenschaffende Industrie	1	—	Eisenschaffende Industrie	3	—
NE-Metallindustrie	6	3 104	NE-Metallindustrie	2	—
Gießerei-Industrie	5	—	Gießerei-Industrie	2	—
Ziehereien und Kaltwalzwerke	6	—	Ziehereien und Kaltwalzwerke	3	—
Stahlverformung	12	1 852	Stahlverformung	6	—
Stahlbau (einschl. Leichtmetallbau)	27	867	Stahlbau (einschl. Leichtmetallbau)	42	4 314
Maschinenbau	52	8 324	Maschinenbau	44	5 071
Fahrzeugbau	2	—	Fahrzeugbau	2	—
Schiffbau	1	—	Schiffbau	3	—
Luftfahrzeugbau	1	—	Luftfahrzeugbau	1	—
Elektrotechnische Industrie	23	1 313	Elektrotechnische Industrie	13	2 234
Feinmechanische und optische sowie Uhrenindustrie	2	—	Feinmechanische und optische sowie Uhrenindustrie	3	—
EBM-Industrie	39	2 930	EBM-Industrie	16	1 116
Musikinstrumenten-, Spiel-, Schmuck- waren- und Sportgeräte-Industrie	3	—	Musikinstrumenten-, Spiel-, Schmuck- waren- und Sportgeräte-Industrie	6	—
Chemische und Kohlenwertstoff- industrie	22	15 859	Chemische und Kohlenwertstoff- industrie	19	3 287
Büromaschinen, Datenverarbeitungs- geräte und -einrichtungen	—	—	Büromaschinen, Datenverarbeitungs- geräte und -einrichtungen	—	—
Feinkeramische Industrie	2	—	Feinkeramische Industrie	2	—
Glasindustrie	1	—	Glasindustrie	3	—
Sägewerk und holzbearbeitende Industrie	4	—	Sägewerk und holzbearbeitende Industrie	6	41
Holzverarbeitende Industrie	25	407	Holzverarbeitende Industrie	17	161
Holzschliff, Zellstoff, Papier- und pappeerzeugende Industrie	2	—	Holzschliff, Zellstoff, Papier- und pappeerzeugende Industrie	—	—
Papier- und pappeverarbeitende Industrie	11	911	Papier- und pappeverarbeitende Industrie	4	—
Druckerei- und Vervielfältigungs- industrie	40	508	Druckerei- und Vervielfältigungs- industrie	23	383
Kunststoffverarbeitende Industrie	21	1 391	Kunststoffverarbeitende Industrie	18	672
Gummi- und Asbestverarbeitende Industrie	1	—	Gummi- und Asbestverarbeitende Industrie	1	—
Ledererzeugende Industrie	—	—	Ledererzeugende Industrie	—	—
Ledererarbeitende und Schuh- industrie	2	—	Ledererarbeitende und Schuh- industrie	3	—
Textilindustrie	14	884	Textilindustrie	18	1 560
Bekleidungsindustrie	52	1 371	Bekleidungsindustrie	21	804
Nahrungs- und Genußmittelindustrie	61	4 337	Nahrungs- und Genußmittelindustrie	34	1 727
Kreis Viersen			Kreis Viersen		
Gesamtindustrie	529	29 928	Gesamtindustrie	529	29 928
davon			davon		
Bergbau	—	—	Bergbau	—	—
Mineralölverarbeitung	—	—	Mineralölverarbeitung	—	—
Industrie der Steine und Erden	45	915	Industrie der Steine und Erden	45	915
Eisenschaffende Industrie	1	—	Eisenschaffende Industrie	1	—
NE-Metallindustrie	1	—	NE-Metallindustrie	1	—
Gießerei-Industrie	11	545	Gießerei-Industrie	11	545
Ziehereien und Kaltwalzwerke	6	—	Ziehereien und Kaltwalzwerke	6	—
Stahlverformung	16	94	Stahlverformung	16	94
Stahlbau (einschl. Leichtmetallbau)	14	692	Stahlbau (einschl. Leichtmetallbau)	14	692
Maschinenbau	52	3 723	Maschinenbau	52	3 723
Fahrzeugbau	2	—	Fahrzeugbau	2	—
Luftfahrzeugbau	2	—	Luftfahrzeugbau	2	—
Elektrotechnische Industrie	27	1 531	Elektrotechnische Industrie	27	1 531
Feinmechanische und optische sowie Uhrenindustrie	3	—	Feinmechanische und optische sowie Uhrenindustrie	3	—
EBM-Industrie	18	662	EBM-Industrie	18	662
Musikinstrumenten-, Spiel-, Schmuck- waren- und Sportgeräte-Industrie	2	—	Musikinstrumenten-, Spiel-, Schmuck- waren- und Sportgeräte-Industrie	2	—
Chemische und Kohlenwertstoff- industrie	21	1 099	Chemische und Kohlenwertstoff- industrie	21	1 099
Büromaschinen, Datenverarbeitungs- geräte und -einrichtungen	—	—	Büromaschinen, Datenverarbeitungs- geräte und -einrichtungen	—	—
Feinkeramische Industrie	5	—	Feinkeramische Industrie	5	—

Industriegruppen Ende September 1976

Verwaltungsbezirk Industriegruppe	Betriebe	Tätige Personen	Verwaltungsbezirk Industriegruppe	Betriebe	Tätige Personen
Regierungsbezirk Köln					
Kreisfreie Stadt Aachen			noch: Kreisfreie Stadt Bonn		
Gesamtindustrie	314	29 527	Glasindustrie	4	.
davon			Sägewerk und holzbearbeitende Industrie	2	.
Bergbau	—	—	Holzverarbeitende Industrie	10	57
Mineralölverarbeitung	1	.	Holzschliff, Zellstoff, Papier- und pappeerzeugende Industrie	—	—
Industrie der Steine und Erden	16	211	Papier- und pappeverarbeitende Industrie	13	482
Eisenschaffende Industrie	—	—	Druckerei- und Vervielfältigungs- industrie	76	1 869
NE-Metallindustrie	—	—	Kunststoffverarbeitende Industrie	14	993
Gießerei-Industrie	4	.	Gummi- und Asbestverarbeitende Industrie	3	.
Ziehereien und Kaltwalzwerke	2	.	Ledererzeugende Industrie	—	—
Stahlverformung	4	58	Lederverarbeitende und Schuh- industrie	4	.
Stahlbau (einschl. Leichtmetallbau)	9	.	Textilindustrie	4	.
Maschinenbau	40	3 632	Bekleidungsindustrie	9	.
Fahrzeugbau	3	247	Nahrungs- und Genußmittelindustrie	23	2 508
Elektrotechnische Industrie	25	4 855			
Feinmechanische und optische sowie Uhrenindustrie	5	1 469	Kreisfreie Stadt Köln		
EBM-Industrie	19	1 416	Gesamtindustrie	1 206	142 422
Musikinstrumenten-, Spiel-, Schmuck- waren- und Sportgeräte-Industrie	3	7	davon		
Chemische und Kohlenwertstoff- industrie	13	202	Bergbau	4	1 566
Büromaschinen, Datenverarbeitungs- geräte und -einrichtungen	—	—	Mineralölverarbeitung	6	3 949
Feinkeramische Industrie	—	—	Industrie der Steine und Erden	59	1 402
Glasindustrie	8	2 331	Eisenschaffende Industrie	2	.
Sägewerk und holzbearbeitende Industrie	2	.	NE-Metallindustrie	3	44
Holzverarbeitende Industrie	12	145	Gießerei-Industrie	9	589
Holzschliff, Zellstoff, Papier- und pappeerzeugende Industrie	—	—	Ziehereien und Kaltwalzwerke	7	.
Papier- und pappeverarbeitende Industrie	11	261	Stahlverformung	23	619
Druckerei- und Vervielfältigungs- industrie	32	476	Stahlbau (einschl. Leichtmetallbau)	85	5 575
Kunststoffverarbeitende Industrie	12	362	Maschinenbau	119	28 243
Gummi- und Asbestverarbeitende Industrie	5	3 159	Fahrzeugbau	12	31 617
Ledererzeugende Industrie	1	.	Schiffbau	2	.
Lederverarbeitende und Schuh- industrie	3	10	Luftfahrzeugbau	1	.
Textilindustrie	38	2 018	Elektrotechnische Industrie	114	18 292
Bekleidungsindustrie	22	938	Feinmechanische und optische sowie Uhrenindustrie	14	508
Nahrungs- und Genußmittelindustrie	24	5 652	EBM-Industrie	80	2 344
			Musikinstrumenten-, Spiel-, Schmuck- waren- und Sportgeräte-Industrie	5	.
Kreisfreie Stadt Bonn			Chemische und Kohlenwertstoff- industrie	102	23 089
Gesamtindustrie	324	18 883	Büromaschinen, Datenverarbeitungs- geräte und -einrichtungen	1	.
davon			Feinkeramische Industrie	7	.
Bergbau	—	—	Glasindustrie	8	.
Mineralölverarbeitung	1	.	Sägewerk und holzbearbeitende Industrie	8	277
Industrie der Steine und Erden	17	549	Holzverarbeitende Industrie	50	539
Eisenschaffende Industrie	—	—	Holzschliff, Zellstoff, Papier- und pappeerzeugende Industrie	2	.
NE-Metallindustrie	3	.	Papier- und pappeverarbeitende Industrie	34	1 204
Gießerei-Industrie	5	333	Druckerei- und Vervielfältigungs- industrie	195	5 648
Ziehereien und Kaltwalzwerke	—	—	Kunststoffverarbeitende Industrie	63	1 184
Stahlverformung	6	.	Gummi- und Asbestverarbeitende Industrie	6	.
Stahlbau (einschl. Leichtmetallbau)	7	269	Ledererzeugende Industrie	2	.
Maschinenbau	24	1 434	Lederverarbeitende und Schuh- industrie	23	264
Fahrzeugbau	5	318	Textilindustrie	13	184
Luftfahrzeugbau	1	.	Bekleidungsindustrie	72	2 437
Elektrotechnische Industrie	25	2 344	Nahrungs- und Genußmittelindustrie	75	4 925
Feinmechanische und optische sowie Uhrenindustrie	8	283			
EBM-Industrie	16	958			
Musikinstrumenten-, Spiel-, Schmuck- waren- und Sportgeräte-Industrie	8	.			
Chemische und Kohlenwertstoff- industrie	30	2 042			
Büromaschinen, Datenverarbeitungs- geräte und -einrichtungen	1	.			
Feinkeramische Industrie	5	.			

Verwaltungsbezirk Industriegruppe	Betriebe	Tätige Personen	Verwaltungsbezirk Industriegruppe	Betriebe	Tätige Personen
noch: Regierungsbezirk Köln			noch: Kreis Aachen		
Kreisfreie Stadt Leverkusen			Kreis Düren		
Gesamtindustrie	173	54 838	Gesamtindustrie	312	28 321
davon			davon		
Bergbau	—	—	Bergbau	3	4 524
Mineralölverarbeitung	—	—	Mineralölverarbeitung	—	—
Industrie der Steine und Erden	11	269	Industrie der Steine und Erden	21	243
Eisenschaffende Industrie	2	.	Eisenschaffende Industrie	—	—
NE-Metallindustrie	1	.	NE-Metallindustrie	1	.
Gießerei-Industrie	1	.	Gießerei-Industrie	1	.
Ziehereien und Kaltwalzwerke	—	—	Ziehereien und Kaltwalzwerke	3	.
Stahlverformung	7	99	Stahlverformung	4	.
Stahlbau (einschl. Leichtmetallbau)	24	1 570	Stahlbau (einschl. Leichtmetallbau)	27	372
Maschinenbau	17	1 326	Maschinenbau	33	3 012
Fahrzeugbau	3	.	Fahrzeugbau	1	.
Elektrotechnische Industrie	8	.	Elektrotechnische Industrie	7	.
Feinmechanische und optische sowie Uhrenindustrie	1	.	Feinmechanische und optische sowie Uhrenindustrie	4	.
EBM-Industrie	24	414	EBM-Industrie	13	532
Musikinstrumenten-, Spiel-, Schmuck- waren- und Sportgeräte-Industrie	1	.	Musikinstrumenten-, Spiel-, Schmuck- waren- und Sportgeräte-Industrie	—	—
Chemische und Kohlenwertstoff- industrie	14	43 757	Chemische und Kohlenwertstoff- industrie	9	1 786
Büromaschinen, Datenverarbeitungs- geräte und -einrichtungen	1	.	Büromaschinen, Datenverarbeitungs- geräte und -einrichtungen	—	—
Feinkeramische Industrie	—	—	Feinkeramische Industrie	2	.
Glasindustrie	1	.	Glasindustrie	2	.
Sägewerk und holzbearbeitende Industrie	—	—	Sägewerk und holzbearbeitende Industrie	18	270
Holzverarbeitende Industrie	6	12	Holzverarbeitende Industrie	12	214
Holzschliff, Zellstoff, Papier- und papperzeugende Industrie	—	—	Holzschliff, Zellstoff, Papier- und papperzeugende Industrie	14	3 562
Papier- und papperarbeitende Industrie	4	.	Papier- und papperarbeitende Industrie	36	3 961
Druckerei- und Vervielfältigungs- industrie	18	369	Druckerei- und Vervielfältigungs- industrie	23	269
Kunststoffverarbeitende Industrie	11	404	Kunststoffverarbeitende Industrie	22	1 367
Gummi- und Asbestverarbeitende Industrie	1	.	Gummi- und Asbestverarbeitende Industrie	3	.
Ledererzeugende Industrie	—	—	Ledererzeugende Industrie	1	.
Lederverarbeitende und Schuh- industrie	1	.	Lederverarbeitende und Schuh- industrie	3	.
Textilindustrie	2	.	Textilindustrie	14	2 646
Bekleidungsindustrie	5	109	Bekleidungsindustrie	12	201
Nahrungs- und Genußmittelindustrie	9	343	Nahrungs- und Genußmittelindustrie	23	1 288
Kreis Aachen					
Gesamtindustrie	302	36 939			
davon					
Bergbau	7	8 383			
Mineralölverarbeitung	—	—			
Industrie der Steine und Erden	34	563			
Eisenschaffende Industrie	2	.			
NE-Metallindustrie	5	1 307			
Gießerei-Industrie	11	976			
Ziehereien und Kaltwalzwerke	—	—			
Stahlverformung	13	617			
Stahlbau (einschl. Leichtmetallbau)	12	905			
Maschinenbau	20	1 124			
Fahrzeugbau	3	.			
Elektrotechnische Industrie	12	2 177			
Feinmechanische und optische sowie Uhrenindustrie	5	.			
EBM-Industrie	15	5 982			
Musikinstrumenten-, Spiel-, Schmuck- waren- und Sportgeräte-Industrie	—	—			
Chemische und Kohlenwertstoff- industrie	14	3 946			
Büromaschinen, Datenverarbeitungs- geräte und -einrichtungen	1	.			
Feinkeramische Industrie	1	.			

Industriegruppen Ende September 1976

Verwaltungsbezirk Industriegruppe	Betriebe	Tätige Personen	Verwaltungsbezirk Industriegruppe	Betriebe	Tätige Personen
noch: Regierungsbezirk Köln			noch: Kreis Euskirchen		
Kreis Erftkreis			Kreis Heinsberg		
Gesamtindustrie	343	31 445	Gesamtindustrie	287	21 645
davon			davon		
Bergbau	13	8 812	Bergbau	1	4 026
Mineralölverarbeitung	—	—	Mineralölverarbeitung	—	—
Industrie der Steine und Erden	46	1 495	Industrie der Steine und Erden	32	508
Eisenschaffende Industrie	—	—	Eisenschaffende Industrie	—	—
NE-Metallindustrie	1	.	NE-Metallindustrie	—	—
Gießerei-Industrie	3	.	Gießerei-Industrie	1	.
Ziehereien und Kaltwalzwerke	3	.	Ziehereien und Kaltwalzwerke	4	.
Stahlverformung	7	.	Stahlverformung	6	55
Stahlbau (einschl. Leichtmetallbau)	28	669	Stahlbau (einschl. Leichtmetallbau)	9	.
Maschinenbau	16	686	Maschinenbau	16	3 297
Fahrzeugbau	6	.	Fahrzeugbau	1	.
Elektrotechnische Industrie	29	1 204	Elektrotechnische Industrie	4	.
Feinmechanische und optische sowie Uhrenindustrie	—	—	Feinmechanische und optische sowie Uhrenindustrie	—	—
EBM-Industrie	27	1 316	EBM-Industrie	10	235
Musikinstrumenten-, Spiel-, Schmuck- waren- und Sportgeräte-Industrie	6	.	Musikinstrumenten-, Spiel-, Schmuck- waren- und Sportgeräte-Industrie	2	.
Chemische und Kohlenwertstoff- industrie	22	7 341	Chemische und Kohlenwertstoff- industrie	5	.
Büromaschinen, Datenverarbeitungs- geräte und -einrichtungen	—	—	Büromaschinen, Datenverarbeitungs- geräte und -einrichtungen	—	—
Feinkeramische Industrie	3	.	Feinkeramische Industrie	—	—
Glasindustrie	3	.	Glasindustrie	1	.
Sägewerk und holzbearbeitende Industrie	2	.	Sägewerk und holzbearbeitende Industrie	2	.
Holzverarbeitende Industrie	17	288	Holzverarbeitende Industrie	16	650
Holzschliff, Zellstoff, Papier- und pappeerzeugende Industrie	—	—	Holzschliff, Zellstoff, Papier- und pappeerzeugende Industrie	—	—
Papier- und pappeverarbeitende Industrie	6	613	Papier- und pappeverarbeitende Industrie	1	.
Druckerei- und Vervielfältigungs- industrie	35	421	Druckerei- und Vervielfältigungs- industrie	17	169
Kunststoffverarbeitende Industrie	21	1 245	Kunststoffverarbeitende Industrie	18	370
Gummi- und Asbestverarbeitende Industrie	2	.	Gummi- und Asbestverarbeitende Industrie	1	.
Ledererzeugende Industrie	—	—	Ledererzeugende Industrie	2	.
Lederverarbeitende und Schuh- industrie	—	—	Lederverarbeitende und Schuh- industrie	23	1 041
Textilindustrie	4	.	Textilindustrie	46	1 825
Bekleidungsindustrie	15	336	Bekleidungsindustrie	52	2 640
Nahrungs- und Genußmittelindustrie	28	2 072	Nahrungs- und Genußmittelindustrie	17	485
Kreis Euskirchen			Kreis Euskirchen		
Gesamtindustrie	223	11 911	Gesamtindustrie	223	11 911
davon			davon		
Bergbau	1	.	Bergbau	1	.
Mineralölverarbeitung	—	—	Mineralölverarbeitung	—	—
Industrie der Steine und Erden	36	1 099	Industrie der Steine und Erden	36	1 099
Eisenschaffende Industrie	3	1 201	Eisenschaffende Industrie	3	1 201
NE-Metallindustrie	—	—	NE-Metallindustrie	—	—
Gießerei-Industrie	2	.	Gießerei-Industrie	2	.
Ziehereien und Kaltwalzwerke	2	.	Ziehereien und Kaltwalzwerke	2	.
Stahlverformung	3	.	Stahlverformung	3	.
Stahlbau (einschl. Leichtmetallbau)	8	43	Stahlbau (einschl. Leichtmetallbau)	8	43
Maschinenbau	17	1 458	Maschinenbau	17	1 458
Luftfahrzeugbau	1	.	Luftfahrzeugbau	1	.
Elektrotechnische Industrie	4	.	Elektrotechnische Industrie	4	.
Feinmechanische und optische sowie Uhrenindustrie	1	.	Feinmechanische und optische sowie Uhrenindustrie	1	.
EBM-Industrie	13	583	EBM-Industrie	13	583
Musikinstrumenten-, Spiel-, Schmuck- waren- und Sportgeräte-Industrie	1	.	Musikinstrumenten-, Spiel-, Schmuck- waren- und Sportgeräte-Industrie	1	.
Chemische und Kohlenwertstoff- industrie	8	.	Chemische und Kohlenwertstoff- industrie	8	.
Büromaschinen, Datenverarbeitungs- geräte und -einrichtungen	—	—	Büromaschinen, Datenverarbeitungs- geräte und -einrichtungen	—	—
Feinkeramische Industrie	—	—	Feinkeramische Industrie	—	—

Verwaltungsbezirk Industriegruppe	Betriebe	Tätige Personen	Verwaltungsbezirk Industriegruppe	Betriebe	Tätige Personen
--------------------------------------	----------	--------------------	--------------------------------------	----------	--------------------

noch: Regierungsbezirk Köln

Kreis Oberbergischer Kreis

Gesamtindustrie	755	38 206
davon		
Bergbau	—	—
Mineralölverarbeitung	—	—
Industrie der Steine und Erden	38	302
Eisenschaffende Industrie	4	1 342
NE-Metallindustrie	4	.
Gießerei-Industrie	16	1 891
Ziehereien und Kaltwalzwerke	7	271
Stahlverformung	72	1 482
Stahlbau (einschl. Leichtmetallbau)	31	2 982
Maschinenbau	91	4 506
Fahrzeugbau	9	4 016
Elektrotechnische Industrie	49	5 169
Feinmechanische und optische sowie Uhrenindustrie	11	588
EBM-Industrie	82	3 739
Musikinstrumenten-, Spiel-, Schmuck- waren- und Sportgeräte-Industrie	6	.
Chemische und Kohlenwertstoff- industrie	16	126
Büromaschinen, Datenverarbeitungs- geräte und -einrichtungen	1	.
Feinkeramische Industrie	—	—
Glasindustrie	1	.
Sägewerk und holzbearbeitende Industrie	13	77
Holzverarbeitende Industrie	38	751
Holzschliff, Zellstoff, Papier- und pappeergezeugende Industrie	2	.
Papier- und pappeerverarbeitende Industrie	12	1 575
Druckerei- und Vervielfältigungs- industrie	39	368
Kunststoffverarbeitende Industrie	96	3 123
Gummi- und Asbestverarbeitende Industrie	9	956
Ledererzeugende Industrie	2	.
Lederverarbeitende und Schuh- industrie	14	730
Textilindustrie	56	1 867
Bekleidungsindustrie	28	1 123
Nahrungs- und Genußmittelindustrie	8	.

Kreis Rheinisch-Bergischer Kreis

Gesamtindustrie	533	22 782
davon		
Bergbau	1	.
Mineralölverarbeitung	—	—
Industrie der Steine und Erden	14	243
Eisenschaffende Industrie	—	—
NE-Metallindustrie	—	—
Gießerei-Industrie	3	.
Ziehereien und Kaltwalzwerke	2	.
Stahlverformung	29	744
Stahlbau (einschl. Leichtmetallbau)	22	488
Maschinenbau	58	3 528
Fahrzeugbau	7	.
Elektrotechnische Industrie	33	1 097
Feinmechanische und optische sowie Uhrenindustrie	6	.
EBM-Industrie	62	3 226
Musikinstrumenten-, Spiel-, Schmuck- waren- und Sportgeräte-Industrie	3	.
Chemische und Kohlenwertstoff- industrie	15	338
Büromaschinen, Datenverarbeitungs- geräte und -einrichtungen	2	.
Feinkeramische Industrie	3	.

noch: Rheinisch-Bergischer Kreis

Glasindustrie	3	.
Sägewerk und holzbearbeitende Industrie	8	37
Holzverarbeitende Industrie	35	286
Holzschliff, Zellstoff, Papier- und pappeergezeugende Industrie	2	.
Papier- und pappeerverarbeitende Industrie	8	414
Druckerei- und Vervielfältigungs- industrie	30	566
Kunststoffverarbeitende Industrie	48	1 204
Gummi- und Asbestverarbeitende Industrie	5	.
Ledererzeugende Industrie	1	.
Lederverarbeitende und Schuh- industrie	14	415
Textilindustrie	88	1 835
Bekleidungsindustrie	18	334
Nahrungs- und Genußmittelindustrie	13	213

Kreis Rhein-Sieg-Kreis

Gesamtindustrie	643	38 533
davon		
Bergbau	—	—
Mineralölverarbeitung	—	—
Industrie der Steine und Erden	67	1 334
Eisenschaffende Industrie	2	.
NE-Metallindustrie	1	.
Gießerei-Industrie	2	.
Ziehereien und Kaltwalzwerke	1	.
Stahlverformung	28	226
Stahlbau (einschl. Leichtmetallbau)	32	1 021
Maschinenbau	89	6 877
Fahrzeugbau	7	.
Schiffbau	1	.
Elektrotechnische Industrie	54	2 133
Feinmechanische und optische sowie Uhrenindustrie	6	.
EBM-Industrie	42	1 302
Musikinstrumenten-, Spiel-, Schmuck- waren- und Sportgeräte-Industrie	2	.
Chemische und Kohlenwertstoff- industrie	35	10 569
Büromaschinen, Datenverarbeitungs- geräte und -einrichtungen	1	.
Feinkeramische Industrie	10	1 373
Glasindustrie	9	39
Sägewerk und holzbearbeitende Industrie	10	63
Holzverarbeitende Industrie	27	465
Holzschliff, Zellstoff, Papier- und pappeergezeugende Industrie	1	.
Papier- und pappeerverarbeitende Industrie	10	273
Druckerei- und Vervielfältigungs- industrie	61	530
Kunststoffverarbeitende Industrie	78	1 288
Gummi- und Asbestverarbeitende Industrie	6	31
Ledererzeugende Industrie	—	—
Lederverarbeitende und Schuh- industrie	2	.
Textilindustrie	10	914
Bekleidungsindustrie	17	287
Nahrungs- und Genußmittelindustrie	32	1 233

Industriegruppen Ende September 1976

Verwaltungsbezirk Industriegruppe	Betriebe	Tätige Personen	Verwaltungsbezirk Industriegruppe	Betriebe	Tätige Personen
Regierungsbezirk Münster					
Kreisfreie Stadt Bottrop			noch: Kreisfreie Stadt Gelsenkirchen		
Gesamtindustrie	85	11 267	Glasindustrie	4	.
davon			Sägewerk und holzbearbeitende Industrie	—	—
Bergbau	5	7 903	Holzverarbeitende Industrie	7	.
Mineralölverarbeitung	—	—	Holzschliff, Zellstoff, Papier- und pappeerzeugende Industrie	1	.
Industrie der Steine und Erden	7	76	Papier- und pappeverarbeitende Industrie	3	.
Eisenschaffende Industrie	1	.	Druckerei- und Vervielfältigungs- industrie	19	319
NE-Metallindustrie	2	.	Kunststoffverarbeitende Industrie	15	308
Gießerei-Industrie	—	—	Gummi- und Asbestverarbeitende Industrie	—	—
Ziehereien und Kaltwalzwerke	2	.	Ledererzeugende Industrie	—	—
Stahlverformung	4	.	Lederverarbeitende und Schuh- industrie	1	.
Stahlbau (einschl. Leichtmetallbau)	6	.	Textilindustrie	1	.
Maschinenbau	11	493	Bekleidungsindustrie	40	3 542
Fahrzeugbau	—	—	Nahrungs- und Genußmittelindustrie	23	2 041
Elektrotechnische Industrie	4	.			
Feinmechanische und optische sowie Uhrenindustrie	1	.	Kreisfreie Stadt Gladbeck		
EBM-Industrie	9	75	Gesamtindustrie	54	7 710
Musikinstrumenten-, Spiel-, Schmuck- waren- und Sportgeräte-Industrie	—	—	davon		
Chemische und Kohlenwertstoff- industrie	7	.	Bergbau	1	1 413
Büromaschinen, Datenverarbeitungs- geräte und -einrichtungen	—	—	Mineralölverarbeitung	—	—
Feinkeramische Industrie	1	.	Industrie der Steine und Erden	3	.
Glasindustrie	1	.	Eisenschaffende Industrie	—	—
Sägewerk und holzbearbeitende Industrie	—	—	NE-Metallindustrie	—	—
Holzverarbeitende Industrie	4	.	Gießerei-Industrie	—	—
Holzschliff, Zellstoff, Papier- und pappeerzeugende Industrie	—	—	Ziehereien und Kaltwalzwerke	—	—
Papier- und pappeverarbeitende Industrie	—	—	Stahlverformung	2	.
Druckerei- und Vervielfältigungs- industrie	1	.	Stahlbau (einschl. Leichtmetallbau)	6	226
Kunststoffverarbeitende Industrie	5	.	Maschinenbau	5	.
Gummi- und Asbestverarbeitende Industrie	—	—	Fahrzeugbau	—	—
Ledererzeugende Industrie	—	—	Elektrotechnische Industrie	6	.
Lederverarbeitende und Schuh- industrie	—	—	Feinmechanische und optische sowie Uhrenindustrie	1	.
Textilindustrie	2	.	EBM-Industrie	6	.
Bekleidungsindustrie	6	.	Musikinstrumenten-, Spiel-, Schmuck- waren- und Sportgeräte-Industrie	—	—
Nahrungs- und Genußmittelindustrie	6	91	Chemische und Kohlenwertstoff- industrie	3	.
			Büromaschinen, Datenverarbeitungs- geräte und -einrichtungen	—	—
Kreisfreie Stadt Gelsenkirchen			Feinkeramische Industrie	—	—
Gesamtindustrie	238	52 721	Glasindustrie	1	.
davon			Sägewerk und holzbearbeitende Industrie	—	—
Bergbau	14	17 337	Holzverarbeitende Industrie	5	.
Mineralölverarbeitung	2	.	Holzschliff, Zellstoff, Papier- und pappeerzeugende Industrie	1	.
Industrie der Steine und Erden	12	353	Papier- und pappeverarbeitende Industrie	—	—
Eisenschaffende Industrie	1	.	Druckerei- und Vervielfältigungs- industrie	5	13
NE-Metallindustrie	2	.	Kunststoffverarbeitende Industrie	2	.
Gießerei-Industrie	4	.	Gummi- und Asbestverarbeitende Industrie	—	—
Ziehereien und Kaltwalzwerke	3	.	Ledererzeugende Industrie	—	—
Stahlverformung	14	1 701	Lederverarbeitende und Schuh- industrie	—	—
Stahlbau (einschl. Leichtmetallbau)	23	1 800	Textilindustrie	1	.
Maschinenbau	13	3 064	Bekleidungsindustrie	3	.
Fahrzeugbau	4	.	Nahrungs- und Genußmittelindustrie	3	.
Elektrotechnische Industrie	7	359			
Feinmechanische und optische sowie Uhrenindustrie	—	—			
EBM-Industrie	12	2 634			
Musikinstrumenten-, Spiel-, Schmuck- waren- und Sportgeräte-Industrie	1	.			
Chemische und Kohlenwertstoff- industrie	12	5 651			
Büromaschinen, Datenverarbeitungs- geräte und -einrichtungen	—	—			
Feinkeramische Industrie	—	—			

Verwaltungsbezirk Industriegruppe	Betriebe	Tätige Personen	Verwaltungsbezirk Industriegruppe	Betriebe	Tätige Personen
noch: Regierungsbezirk Münster			noch: Kreis Borken		
Kreisfreie Stadt Münster			Kreis Coesfeld		
Gesamtindustrie	139	11 818	Gesamtindustrie	185	8 870
davon			davon		
Bergbau	1	.	Bergbau	—	—
Mineralölverarbeitung	—	—	Mineralölverarbeitung	—	—
Industrie der Steine und Erden	23	952	Industrie der Steine und Erden	20	611
Eisenschaffende Industrie	—	—	Eisenschaffende Industrie	—	—
NE-Metallindustrie	—	—	NE-Metallindustrie	—	—
Gießerei-Industrie	—	—	Gießerei-Industrie	2	.
Ziehereien und Kaltwalzwerke	—	—	Ziehereien und Kaltwalzwerke	—	—
Stahlverformung	1	.	Stahlverformung	2	.
Stahlbau (einschl. Leichtmetallbau)	3	.	Stahlbau (einschl. Leichtmetallbau)	3	.
Maschinenbau	12	1 646	Maschinenbau	16	1 994
Fahrzeugbau	2	.	Fahrzeugbau	1	.
Elektrotechnische Industrie	8	947	Elektrotechnische Industrie	3	.
Feinmechanische und optische sowie Uhrenindustrie	2	.	Feinmechanische und optische sowie Uhrenindustrie	1	.
EBM-Industrie	5	.	EBM-Industrie	12	200
Musikinstrumenten-, Spiel-, Schmuck- waren- und Sportgeräte-Industrie	1	.	Musikinstrumenten-, Spiel-, Schmuck- waren- und Sportgeräte-Industrie	1	.
Chemische und Kohlenwertstoff- industrie	11	3 053	Chemische und Kohlenwertstoff- industrie	6	.
Büromaschinen, Datenverarbeitungs- geräte und -einrichtungen	—	—	Büromaschinen, Datenverarbeitungs- geräte und -einrichtungen	1	.
Feinkeramische Industrie	—	—	Feinkeramische Industrie	—	—
Glasindustrie	1	.	Glasindustrie	—	—
Sägewerk und holzbearbeitende Industrie	3	.	Sägewerk und holzbearbeitende Industrie	8	68
Holzverarbeitende Industrie	8	.	Holzverarbeitende Industrie	20	807
Holzschliff, Zellstoff, Papier- und pappeerzeugende Industrie	—	—	Holzschliff, Zellstoff, Papier- und pappeerzeugende Industrie	—	—
Papier- und pappeverarbeitende Industrie	3	.	Papier- und pappeverarbeitende Industrie	1	.
Druckerei- und Vervielfältigungs- industrie	15	770	Druckerei- und Vervielfältigungs- industrie	7	.
Kunststoffverarbeitende Industrie	7	45	Kunststoffverarbeitende Industrie	8	87
Gummi- und Asbestverarbeitende Industrie	2	.	Gummi- und Asbestverarbeitende Industrie	—	—
Ledererzeugende Industrie	—	—	Ledererzeugende Industrie	—	—
Lederverarbeitende und Schuh- industrie	3	.	Lederverarbeitende und Schuh- industrie	—	—
Textilindustrie	3	.	Textilindustrie	24	1 359
Bekleidungsindustrie	11	372	Bekleidungsindustrie	19	1 273
Nahrungs- und Genußmittelindustrie	14	910	Nahrungs- und Genußmittelindustrie	30	1 656
Kreis Borken					
Gesamtindustrie	427	34 912			
davon					
Bergbau	1	.			
Mineralölverarbeitung	—	—			
Industrie der Steine und Erden	29	374			
Eisenschaffende Industrie	1	.			
NE-Metallindustrie	—	—			
Gießerei-Industrie	5	.			
Ziehereien und Kaltwalzwerke	—	—			
Stahlverformung	6	87			
Stahlbau (einschl. Leichtmetallbau)	20	692			
Maschinenbau	29	5 600			
Fahrzeugbau	1	.			
Elektrotechnische Industrie	13	2 551			
Feinmechanische und optische sowie Uhrenindustrie	—	—			
EBM-Industrie	12	481			
Musikinstrumenten-, Spiel-, Schmuck- waren- und Sportgeräte-Industrie	5	.			
Chemische und Kohlenwertstoff- industrie	10	701			
Büromaschinen, Datenverarbeitungs- geräte und -einrichtungen	—	—			
Feinkeramische Industrie	—	—			

Industriegruppen Ende September 1976

Verwaltungsbezirk Industriegruppe	Betriebe	Tätige Personen	Verwaltungsbezirk Industriegruppe	Betriebe	Tätige Personen
noch: Regierungsbezirk Münster			noch: Kreis Steinfurt		
Kreis Recklinghausen			Kreis Warendorf		
Gesamtindustrie	508	74 533	Gesamtindustrie	342	32 199
davon			davon		
Bergbau	18	32 891	Bergbau	1	3 405
Mineralölverarbeitung	1	.	Mineralölverarbeitung	—	—
Industrie der Steine und Erden	55	1 827	Industrie der Steine und Erden	32	2 807
Eisenschaffende Industrie	2	.	Eisenschaffende Industrie	—	—
NE-Metallindustrie	2	.	NE-Metallindustrie	—	—
Gießerei-Industrie	4	203	Gießerei-Industrie	2	.
Ziehereien und Kaltwalzwerke	2	.	Ziehereien und Kaltwalzwerke	2	.
Stahlverformung	11	1 217	Stahlverformung	16	746
Stahlbau (einschl. Leichtmetallbau)	68	3 348	Stahlbau (einschl. Leichtmetallbau)	8	137
Maschinenbau	44	3 176	Maschinenbau	45	8 980
Fahrzeugbau	3	.	Fahrzeugbau	3	.
Schiffbau	1	.	Elektrotechnische Industrie	8	2 222
Luftfahrzeugbau	1	.	Feinmechanische und optische sowie Uhrenindustrie	1	.
Elektrotechnische Industrie	19	1 521	EBM-Industrie	37	3 304
Feinmechanische und optische sowie Uhrenindustrie	1	.	Musikinstrumenten-, Spiel-, Schmuck- waren- und Sportgeräte-Industrie	—	—
EBM-Industrie	26	723	Chemische und Kohlenwertstoff- industrie	5	224
Musikinstrumenten-, Spiel-, Schmuck- waren- und Sportgeräte-Industrie	2	.	Büromaschinen, Datenverarbeitungs- geräte und -einrichtungen	—	—
Chemische und Kohlenwertstoff- industrie	30	19 356	Feinkeramische Industrie	—	—
Büromaschinen, Datenverarbeitungs- geräte und -einrichtungen	—	—	Glasindustrie	1	.
Feinkeramische Industrie	—	—	Sägewerk und holzbearbeitende Industrie	17	628
Glasindustrie	7	.	Industrie	46	4 311
Sägewerk und holzbearbeitende Industrie	7	131	Holzverarbeitende Industrie	—	—
Holzverarbeitende Industrie	25	679	Holzschliff, Zellstoff, Papier- und pappeerzeugende Industrie	1	.
Holzschliff, Zellstoff, Papier- und pappeerzeugende Industrie	—	—	Papier- und pappeverarbeitende Industrie	3	.
Papier- und pappeverarbeitende Industrie	4	.	Druckerei- und Vervielfältigungs- industrie	14	592
Druckerei- und Vervielfältigungs- industrie	25	378	Industrie	17	335
Kunststoffverarbeitende Industrie	31	858	Kunststoffverarbeitende Industrie	17	335
Kunststoffverarbeitende Industrie	—	—	Gummi- und Asbestverarbeitende Industrie	1	.
Gummi- und Asbestverarbeitende Industrie	3	.	Industrie	—	—
Ledererzeugende Industrie	—	—	Ledererzeugende Industrie	—	—
Ledererzeugende Industrie	7	151	Lederverarbeitende und Schuh- industrie	10	111
Lederverarbeitende und Schuh- industrie	7	151	Industrie	10	1 815
Textilindustrie	13	406	Textilindustrie	10	1 815
Textilindustrie	42	2 215	Bekleidungsindustrie	19	987
Bekleidungsindustrie	42	2 215	Industrie	43	781
Bekleidungsindustrie	54	3 283	Nahrungs- und Genußmittelindustrie	43	781
Nahrungs- und Genußmittelindustrie	54	3 283			
Kreis Steinfurt			Kreis Steinfurt		
Gesamtindustrie	434	43 075	Gesamtindustrie	434	43 075
davon			davon		
Bergbau	1	4 649	Bergbau	1	4 649
Mineralölverarbeitung	—	—	Mineralölverarbeitung	—	—
Industrie der Steine und Erden	59	1 626	Industrie der Steine und Erden	59	1 626
Eisenschaffende Industrie	—	—	Eisenschaffende Industrie	—	—
NE-Metallindustrie	—	—	NE-Metallindustrie	—	—
Gießerei-Industrie	7	.	Gießerei-Industrie	7	.
Ziehereien und Kaltwalzwerke	2	.	Ziehereien und Kaltwalzwerke	2	.
Stahlverformung	8	134	Stahlverformung	8	134
Stahlbau (einschl. Leichtmetallbau)	6	.	Stahlbau (einschl. Leichtmetallbau)	6	.
Maschinenbau	33	5 146	Maschinenbau	33	5 146
Fahrzeugbau	5	1 553	Fahrzeugbau	5	1 553
Elektrotechnische Industrie	10	336	Elektrotechnische Industrie	10	336
Feinmechanische und optische sowie Uhrenindustrie	1	.	Feinmechanische und optische sowie Uhrenindustrie	1	.
EBM-Industrie	12	342	EBM-Industrie	12	342
Musikinstrumenten-, Spiel-, Schmuck- waren- und Sportgeräte-Industrie	1	.	Musikinstrumenten-, Spiel-, Schmuck- waren- und Sportgeräte-Industrie	1	.
Chemische und Kohlenwertstoff- industrie	16	636	Chemische und Kohlenwertstoff- industrie	16	636
Büromaschinen, Datenverarbeitungs- geräte und -einrichtungen	—	—	Büromaschinen, Datenverarbeitungs- geräte und -einrichtungen	—	—
Feinkeramische Industrie	1	.	Feinkeramische Industrie	1	.

Verwaltungsbezirk Industriegruppe	Betriebe	Tätige Personen	Verwaltungsbezirk Industriegruppe	Betriebe	Tätige Personen
--------------------------------------	----------	--------------------	--------------------------------------	----------	--------------------

noch: Regierungsbezirk Münster

Gemeinde Kirchhellen

Gesamtindustrie	27	391
davon		
Bergbau	—	—
Mineralölverarbeitung	—	—
Industrie der Steine und Erden	9	159
Eisenschaffende Industrie	—	—
NE-Metallindustrie	—	—
Gießerei-Industrie	—	—
Ziehereien und Kaltwalzwerke	—	—
Stahlverformung	1	.
Stahlbau (einschl. Leichtmetallbau)	5	29
Maschinenbau	1	.
Fahrzeugbau	1	.
Elektrotechnische Industrie	2	.
Feinmechanische und optische sowie Uhrenindustrie	—	—
EBM-Industrie	1	.
Musikinstrumenten-, Spiel-, Schmuck- waren- und Sportgeräte-Industrie	—	—
Chemische und Kohlenwertstoff- industrie	1	.
Büromaschinen, Datenverarbeitungs- geräte und -einrichtungen	—	—
Feinkeramische Industrie	—	—
Glasindustrie	—	—
Sägewerk und holzbearbeitende Industrie	2	.
Holzverarbeitende Industrie	—	—
Holzschliff, Zellstoff, Papier- und pappeerzeugende Industrie	—	—
Papier- und pappeverarbeitende Industrie	—	—
Druckerei- und Vervielfältigungs- industrie	1	.
Kunststoffverarbeitende Industrie	2	.
Gummi- und Asbestverarbeitende Industrie	—	—
Ledererzeugende Industrie	—	—
Lederverarbeitende und Schuh- industrie	—	—
Textilindustrie	—	—
Bekleidungsindustrie	—	—
Nahrungs- und Genußmittelindustrie	1	.

Regierungsbezirk Detmold

Kreisfreie Stadt Bielefeld

Gesamtindustrie	721	53 587
davon		
Bergbau	—	—
Mineralölverarbeitung	—	—
Industrie der Steine und Erden	26	250
Eisenschaffende Industrie	—	—
NE-Metallindustrie	—	—
Gießerei-Industrie	8	1 094
Ziehereien und Kaltwalzwerke	5	.
Stahlverformung	31	1 274
Stahlbau (einschl. Leichtmetallbau)	21	987
Maschinenbau	111	13 413
Fahrzeugbau	27	3 861
Schiffbau	2	.
Elektrotechnische Industrie	28	3 413
Feinmechanische und optische sowie Uhrenindustrie	4	.
EBM-Industrie	53	1 662
Musikinstrumenten-, Spiel-, Schmuck- waren- und Sportgeräte-Industrie	6	.
Chemische und Kohlenwertstoff- industrie	48	2 655
Büromaschinen, Datenverarbeitungs- geräte und -einrichtungen	1	.
Feinkeramische Industrie	1	.

noch: Kreisfreie Stadt Bielefeld

Glasindustrie	—	—
Sägewerk und holzbearbeitende Industrie	2	.
Holzverarbeitende Industrie	27	729
Holzschliff, Zellstoff, Papier- und pappeerzeugende Industrie	1	.
Papier- und pappeverarbeitende Industrie	36	3 025
Druckerei- und Vervielfältigungs- industrie	75	3 230
Kunststoffverarbeitende Industrie	38	1 657
Gummi- und Asbestverarbeitende Industrie	4	.
Ledererzeugende Industrie	1	.
Lederverarbeitende und Schuh- industrie	20	1 442
Textilindustrie	18	3 188
Bekleidungsindustrie	102	5 780
Nahrungs- und Genußmittelindustrie	25	4 202

Kreis Gütersloh

Gesamtindustrie	684	52 994
davon		
Bergbau	—	—
Mineralölverarbeitung	—	—
Industrie der Steine und Erden	45	528
Eisenschaffende Industrie	—	—
NE-Metallindustrie	—	—
Gießerei-Industrie	5	.
Ziehereien und Kaltwalzwerke	4	1 352
Stahlverformung	42	802
Stahlbau (einschl. Leichtmetallbau)	22	776
Maschinenbau	62	8 057
Fahrzeugbau	8	223
Elektrotechnische Industrie	29	4 761
Feinmechanische und optische sowie Uhrenindustrie	3	.
EBM-Industrie	61	2 632
Musikinstrumenten-, Spiel-, Schmuck- waren- und Sportgeräte-Industrie	5	.
Chemische und Kohlenwertstoff- industrie	14	459
Büromaschinen, Datenverarbeitungs- geräte und -einrichtungen	—	—
Feinkeramische Industrie	—	—
Glasindustrie	5	.
Sägewerk und holzbearbeitende Industrie	18	2 760
Holzverarbeitende Industrie	102	9 350
Holzschliff, Zellstoff, Papier- und pappeerzeugende Industrie	—	—
Papier- und pappeverarbeitende Industrie	7	97
Druckerei- und Vervielfältigungs- industrie	26	2 841
Kunststoffverarbeitende Industrie	30	1 032
Gummi- und Asbestverarbeitende Industrie	1	.
Ledererzeugende Industrie	2	.
Lederverarbeitende und Schuh- industrie	6	108
Textilindustrie	26	4 123
Bekleidungsindustrie	73	3 253
Nahrungs- und Genußmittelindustrie	88	8 903

Industriegruppen Ende September 1976

Verwaltungsbezirk Industriegruppe	Betriebe	Tätige Personen	Verwaltungsbezirk Industriegruppe	Betriebe	Tätige Personen
noch: Regierungsbezirk Detmold			noch: Kreis Höxter		
Kreis Herford			Kreis Lippe		
Gesamtindustrie	804	39 941	Gesamtindustrie	722	35 474
davon			davon		
Bergbau	—	—	Bergbau	—	—
Mineralölverarbeitung	1	—	Mineralölverarbeitung	—	—
Industrie der Steine und Erden	36	752	Industrie der Steine und Erden	44	827
Eisenschaffende Industrie	—	—	Eisenschaffende Industrie	—	—
NE-Metallindustrie	—	—	NE-Metallindustrie	1	—
Gießerei-Industrie	4	—	Gießerei-Industrie	2	—
Ziehereien und Kaltwalzwerke	1	—	Ziehereien und Kaltwalzwerke	5	—
Stahlverformung	24	984	Stahlverformung	21	611
Stahlbau (einschl. Leichtmetallbau)	10	362	Stahlbau (einschl. Leichtmetallbau)	14	320
Maschinenbau	41	2 877	Maschinenbau	55	2 507
Fahrzeugbau	5	—	Fahrzeugbau	9	580
Schiffbau	3	—	Elektrotechnische Industrie	28	3 521
Elektrotechnische Industrie	22	499	Feinmechanische und optische sowie Uhrenindustrie	4	832
Feinmechanische und optische sowie Uhrenindustrie	2	—	EBM-Industrie	36	1 376
EBM-Industrie	51	3 875	Musikinstrumenten-, Spiel-, Schmuck- waren- und Sportgeräte-Industrie	5	119
Musikinstrumenten-, Spiel-, Schmuck- waren- und Sportgeräte-Industrie	3	—	Chemische und Kohlenwertstoff- industrie	25	476
Chemische und Kohlenwertstoff- industrie	22	519	Büromaschinen, Datenverarbeitungs- geräte und -einrichtungen	—	—
Büromaschinen, Datenverarbeitungs- geräte und -einrichtungen	1	—	Feinkeramische Industrie	—	—
Feinkeramische Industrie	1	—	Glasindustrie	3	—
Glasindustrie	13	1 070	Sägewerk und holzbearbeitende Industrie	24	2 485
Sägewerk und holzbearbeitende Industrie	10	451	Holzverarbeitende Industrie	148	9 141
Holzverarbeitende Industrie	202	11 134	Holzschliff, Zellstoff, Papier- und papperzeugende Industrie	3	—
Holzschliff, Zellstoff, Papier- und papperzeugende Industrie	—	—	Papier- und papperverarbeitende Industrie	12	424
Papier- und papperverarbeitende Industrie	19	751	Druckerei- und Vervielfältigungs- industrie	34	944
Druckerei- und Vervielfältigungs- industrie	47	852	Kunststoffverarbeitende Industrie	71	2 503
Kunststoffverarbeitende Industrie	54	2 141	Gummi- und Asbestverarbeitende Industrie	2	—
Gummi- und Asbestverarbeitende Industrie	—	—	Ledererzeugende Industrie	—	—
Ledererzeugende Industrie	—	—	Lederverarbeitende und Schuh- industrie	17	508
Lederverarbeitende und Schuh- industrie	11	348	Textilindustrie	22	1 314
Textilindustrie	21	1 111	Bekleidungsindustrie	87	2 963
Bekleidungsindustrie	138	7 239	Nahrungs- und Genußmittelindustrie	50	3 128
Nahrungs- und Genußmittelindustrie	62	3 861			
Kreis Höxter					
Gesamtindustrie	213	10 857			
davon					
Bergbau	—	—			
Mineralölverarbeitung	—	—			
Industrie der Steine und Erden	40	407			
Eisenschaffende Industrie	—	—			
NE-Metallindustrie	—	—			
Gießerei-Industrie	—	—			
Ziehereien und Kaltwalzwerke	1	—			
Stahlverformung	5	—			
Stahlbau (einschl. Leichtmetallbau)	2	—			
Maschinenbau	13	618			
Fahrzeugbau	1	—			
Schiffbau	1	—			
Elektrotechnische Industrie	2	—			
Feinmechanische und optische sowie Uhrenindustrie	—	—			
EBM-Industrie	8	1 263			
Musikinstrumenten-, Spiel-, Schmuck- waren- und Sportgeräte-Industrie	2	—			
Chemische und Kohlenwertstoff- industrie	9	—			
Büromaschinen, Datenverarbeitungs- geräte und -einrichtungen	—	—			
Feinkeramische Industrie	—	—			

Verwaltungsbezirk Industriegruppe	Betriebe	Tätige Personen	Verwaltungsbezirk Industriegruppe	Betriebe	Tätige Personen
--------------------------------------	----------	--------------------	--------------------------------------	----------	--------------------

noch: Regierungsbezirk Detmold

Kreis Minden-Lübbecke

Gesamtindustrie	565	35 950
davon		
Bergbau	1	.
Mineralölverarbeitung	—	—
Industrie der Steine und Erden	67	1 552
Eisenschaffende Industrie	—	—
NE-Metallindustrie	—	—
Gießerei-Industrie	2	.
Ziehereien und Kaltwalzwerke	5	250
Stahlverformung	29	153
Stahlbau (einschl. Leichtmetallbau)	22	382
Maschinenbau	67	5 896
Fahrzeugbau	4	.
Schiffbau	3	.
Luftfahrzeugbau	1	.
Elektrotechnische Industrie	18	3 909
Feinmechanische und optische sowie Uhrenindustrie	3	.
EBM-Industrie	32	2 550
Musikinstrumenten-, Spiel-, Schmuck- waren- und Sportgeräte-Industrie	3	50
Chemische und Kohlenwertstoff- industrie	16	942
Büromaschinen, Datenverarbeitungs- geräte und -einrichtungen	1	296
Feinkeramische Industrie	3	.
Glasindustrie	3	.
Sägewerk und holzbearbeitende Industrie	10	473
Holzverarbeitende Industrie	106	4 312
Holzschliff, Zellstoff, Papier- und pappeerzeugende Industrie	—	—
Papier- und pappeverarbeitende Industrie	9	4 604
Druckerei- und Vervielfältigungs- industrie	24	840
Kunststoffverarbeitende Industrie	28	845
Gummi- und Asbestverarbeitende Industrie	1	.
Ledererzeugende Industrie	1	.
Lederverarbeitende und Schuh- industrie	2	.
Textilindustrie	8	408
Bekleidungsindustrie	53	3 546
Nahrungs- und Genußmittelindustrie	43	2 400

Kreis Paderborn

Gesamtindustrie	310	22 846
davon		
Bergbau	—	—
Mineralölverarbeitung	—	—
Industrie der Steine und Erden	48	1 227
Eisenschaffende Industrie	1	.
NE-Metallindustrie	—	—
Gießerei-Industrie	—	—
Ziehereien und Kaltwalzwerke	6	3 792
Stahlverformung	7	19
Stahlbau (einschl. Leichtmetallbau)	15	473
Maschinenbau	25	2 594
Fahrzeugbau	3	.
Luftfahrzeugbau	1	.
Elektrotechnische Industrie	8	1 201
Feinmechanische und optische sowie Uhrenindustrie	1	.
EBM-Industrie	23	486
Musikinstrumenten-, Spiel-, Schmuck- waren- und Sportgeräte-Industrie	1	.
Chemische und Kohlenwertstoff- industrie	13	181
Büromaschinen, Datenverarbeitungs- geräte und -einrichtungen	4	.
Feinkeramische Industrie	—	—

noch: Kreis Paderborn

Glasindustrie	4	.
Sägewerk und holzbearbeitende Industrie	18	302
Holzverarbeitende Industrie	46	4 030
Holzschliff, Zellstoff, Papier- und pappeerzeugende Industrie	1	.
Papier- und pappeverarbeitende Industrie	10	371
Druckerei- und Vervielfältigungs- industrie	10	487
Kunststoffverarbeitende Industrie	17	497
Gummi- und Asbestverarbeitende Industrie	—	—
Ledererzeugende Industrie	—	—
Lederverarbeitende und Schuh- industrie	1	.
Textilindustrie	7	431
Bekleidungsindustrie	21	1 010
Nahrungs- und Genußmittelindustrie	19	1 259

Regierungsbezirk Arnberg

Kreisfreie Stadt Bochum

Gesamtindustrie	359	59 675
davon		
Bergbau	3	376
Mineralölverarbeitung	1	.
Industrie der Steine und Erden	23	965
Eisenschaffende Industrie	3	.
NE-Metallindustrie	—	—
Gießerei-Industrie	3	.
Ziehereien und Kaltwalzwerke	5	.
Stahlverformung	20	1 876
Stahlbau (einschl. Leichtmetallbau)	48	2 845
Maschinenbau	50	7 803
Fahrzeugbau	3	.
Luftfahrzeugbau	1	.
Elektrotechnische Industrie	28	4 986
Feinmechanische und optische sowie Uhrenindustrie	5	.
EBM-Industrie	13	340
Musikinstrumenten-, Spiel-, Schmuck- waren- und Sportgeräte-Industrie	4	.
Chemische und Kohlenwertstoff- industrie	19	638
Büromaschinen, Datenverarbeitungs- geräte und -einrichtungen	—	—
Feinkeramische Industrie	1	.
Glasindustrie	1	.
Sägewerk und holzbearbeitende Industrie	2	.
Holzverarbeitende Industrie	6	.
Holzschliff, Zellstoff, Papier- und pappeerzeugende Industrie	—	—
Papier- und pappeverarbeitende Industrie	4	.
Druckerei- und Vervielfältigungs- industrie	44	1 486
Kunststoffverarbeitende Industrie	15	375
Gummi- und Asbestverarbeitende Industrie	5	.
Ledererzeugende Industrie	—	—
Lederverarbeitende und Schuh- industrie	6	.
Textilindustrie	—	—
Bekleidungsindustrie	23	1 457
Nahrungs- und Genußmittelindustrie	23	1 682

Industriegruppen Ende September 1976

Verwaltungsbezirk Industriegruppe	Betriebe	Tätige Personen	Verwaltungsbezirk Industriegruppe	Betriebe	Tätige Personen
noch: Regierungsbezirk Arnsberg			noch: Kreisfreie Stadt Hagen		
Kreisfreie Stadt Dortmund			Kreisfreie Stadt Hamm		
Gesamtindustrie	497	87 522	Gesamtindustrie	129	23 269
davon			davon		
Bergbau	15	18 230	Bergbau	8	9 088
Mineralölverarbeitung	1	.	Mineralölverarbeitung	—	—
Industrie der Steine und Erden	31	757	Industrie der Steine und Erden	13	233
Eisenschaffende Industrie	4	.	Eisenschaffende Industrie	2	.
NE-Metallindustrie	3	.	NE-Metallindustrie	—	—
Gießerei-Industrie	6	.	Gießerei-Industrie	—	—
Ziehereien und Kaltwalzwerke	10	482	Ziehereien und Kaltwalzwerke	4	.
Stahlverformung	9	.	Stahlverformung	3	.
Stahlbau (einschl. Leichtmetallbau)	40	3 841	Stahlbau (einschl. Leichtmetallbau)	4	.
Maschinenbau	60	9 288	Maschinenbau	13	1 365
Fahrzeugbau	8	.	Fahrzeugbau	1	.
Schiffbau	1	.	Schiffbau	1	.
Elektrotechnische Industrie	48	8 036	Elektrotechnische Industrie	8	.
Feinmechanische und optische sowie Uhrenindustrie	1	.	Feinmechanische und optische sowie Uhrenindustrie	—	—
EBM-Industrie	24	3 204	EBM-Industrie	2	.
Musikinstrumenten-, Spiel-, Schmuck- waren- und Sportgeräte-Industrie	5	.	Musikinstrumenten-, Spiel-, Schmuck- waren- und Sportgeräte-Industrie	—	—
Chemische und Kohlenwertstoff- industrie	39	917	Chemische und Kohlenwertstoff- industrie	11	2 731
Büromaschinen, Datenverarbeitungs- geräte und -einrichtungen	—	—	Büromaschinen, Datenverarbeitungs- geräte und -einrichtungen	1	.
Feinkeramische Industrie	1	.	Feinkeramische Industrie	1	.
Glasindustrie	3	.	Glasindustrie	1	.
Sägewerk und holzbearbeitende Industrie	1	.	Sägewerk und holzbearbeitende Industrie	3	.
Holzverarbeitende Industrie	25	561	Holzverarbeitende Industrie	5	39
Holzschliff, Zellstoff, Papier- und pappeerzeugende Industrie	—	—	Holzschliff, Zellstoff, Papier- und pappeerzeugende Industrie	1	.
Papier- und pappeverarbeitende Industrie	7	82	Papier- und pappeverarbeitende Industrie	1	.
Druckerei- und Vervielfältigungs- industrie	60	2 660	Druckerei- und Vervielfältigungs- industrie	7	.
Kunststoffverarbeitende Industrie	17	299	Kunststoffverarbeitende Industrie	4	.
Gummi- und Asbestverarbeitende Industrie	3	.	Gummi- und Asbestverarbeitende Industrie	7	.
Ledererzeugende Industrie	—	—	Ledererzeugende Industrie	—	—
Lederverarbeitende und Schuh- industrie	9	136	Lederverarbeitende und Schuh- industrie	1	.
Textilindustrie	4	89	Textilindustrie	—	—
Bekleidungsindustrie	29	651	Bekleidungsindustrie	4	.
Nahrungs- und Genußmittelindustrie	33	6 372	Nahrungs- und Genußmittelindustrie	23	1 077
Kreisfreie Stadt Hagen			Kreisfreie Stadt Hamm		
Gesamtindustrie	462	36 657	Gesamtindustrie	129	23 269
davon			davon		
Bergbau	—	—	Bergbau	8	9 088
Mineralölverarbeitung	1	.	Mineralölverarbeitung	—	—
Industrie der Steine und Erden	16	1 245	Industrie der Steine und Erden	13	233
Eisenschaffende Industrie	10	8 429	Eisenschaffende Industrie	2	.
NE-Metallindustrie	2	.	NE-Metallindustrie	—	—
Gießerei-Industrie	17	1 571	Gießerei-Industrie	—	—
Ziehereien und Kaltwalzwerke	45	5 050	Ziehereien und Kaltwalzwerke	4	.
Stahlverformung	112	6 485	Stahlverformung	3	.
Stahlbau (einschl. Leichtmetallbau)	20	462	Stahlbau (einschl. Leichtmetallbau)	4	.
Maschinenbau	58	3 405	Maschinenbau	13	1 365
Fahrzeugbau	4	73	Fahrzeugbau	1	.
Elektrotechnische Industrie	20	2 949	Elektrotechnische Industrie	8	.
Feinmechanische und optische Industrie sowie Uhren	2	.	Feinmechanische und optische sowie Uhrenindustrie	—	—
EBM-Industrie	55	787	EBM-Industrie	2	.
Musikinstrumenten-, Spiel-, Schmuck- waren- und Sportgeräte-Industrie	2	.	Musikinstrumenten-, Spiel-, Schmuck- waren- und Sportgeräte-Industrie	—	—
Chemische und Kohlenwertstoff- industrie	17	269	Chemische und Kohlenwertstoff- industrie	11	2 731
Büromaschinen, Datenverarbeitungs- geräte und -einrichtungen	—	—	Büromaschinen, Datenverarbeitungs- geräte und -einrichtungen	1	.
Feinkeramische Industrie	1	.	Feinkeramische Industrie	1	.

Verwaltungsbezirk Industriegruppe	Betriebe	Tätige Personen	Verwaltungsbezirk Industriegruppe	Betriebe	Tätige Personen
--------------------------------------	----------	--------------------	--------------------------------------	----------	--------------------

noch: Regierungsbezirk Arnsberg

Kreisfreie Stadt Herne

Gesamtindustrie	161	19 085
davon		
Bergbau	8	5 134
Mineralölverarbeitung	1	.
Industrie der Steine und Erden	10	814
Eisenschaffende Industrie	—	—
NE-Metallindustrie	—	—
Gießerei-Industrie	1	.
Ziehereien und Kaltwalzwerke	—	—
Stahlverformung	1	.
Stahlbau (einschl. Leichtmetallbau)	20	1 259
Maschinenbau	16	3 884
Fahrzeugbau	—	—
Elektrotechnische Industrie	9	.
Feinmechanische und optische sowie Uhrenindustrie	1	.
EBM-Industrie	12	604
Musikinstrumenten-, Spiel-, Schmuck- waren- und Sportgeräte-Industrie	—	—
Chemische und Kohlenwertstoff- industrie	10	1 874
Büromaschinen, Datenverarbeitungs- geräte und -einrichtungen	—	—
Feinkeramische Industrie	—	—
Glasindustrie	—	—
Sägewerk und holzbearbeitende Industrie	1	.
Holzverarbeitende Industrie	6	.
Holzschliff, Zellstoff, Papier- und pappeerzeugende Industrie	—	—
Papier- und pappeverarbeitende Industrie	2	.
Druckerei- und Vervielfältigungs- industrie	15	346
Kunststoffverarbeitende Industrie	7	89
Gummi- und Asbestverarbeitende Industrie	1	.
Ledererzeugende Industrie	—	—
Lederverarbeitende und Schuh- industrie	1	.
Textilindustrie	2	.
Bekleidungsindustrie	21	734
Nahrungs- und Genußmittelindustrie	16	743

Kreis Ennepe-Ruhr-Kreis

Gesamtindustrie	1 029	68 682
davon		
Bergbau	—	—
Mineralölverarbeitung	—	—
Industrie der Steine und Erden	28	329
Eisenschaffende Industrie	5	.
NE-Metallindustrie	3	120
Gießerei-Industrie	38	3 314
Ziehereien und Kaltwalzwerke	6	.
Stahlverformung	222	9 138
Stahlbau (einschl. Leichtmetallbau)	43	1 565
Maschinenbau	174	17 724
Fahrzeugbau	7	398
Luftfahrzeugbau	2	.
Elektrotechnische Industrie	53	5 296
Feinmechanische und optische sowie Uhrenindustrie	2	.
EBM-Industrie	145	5 590
Musikinstrumenten-, Spiel-, Schmuck- waren- und Sportgeräte-Industrie	4	.
Chemische und Kohlenwertstoff- industrie	31	2 062
Büromaschinen, Datenverarbeitungs- geräte und -einrichtungen	1	.
Feinkeramische Industrie	1	.

noch: Ennepe-Ruhr-Kreis

Glasindustrie	5	.
Sägewerk und holzbearbeitende Industrie	2	.
Holzverarbeitende Industrie	40	266
Holzschliff, Zellstoff, Papier- und pappeerzeugende Industrie	1	.
Papier- und pappeverarbeitende Industrie	11	505
Druckerei- und Vervielfältigungs- industrie	39	525
Kunststoffverarbeitende Industrie	63	1 658
Gummi- und Asbestverarbeitende Industrie	4	.
Ledererzeugende Industrie	—	—
Lederverarbeitende und Schuh- industrie	6	.
Textilindustrie	58	638
Bekleidungsindustrie	19	237
Nahrungs- und Genußmittelindustrie	16	368

Kreis Hochsauerlandkreis

Gesamtindustrie	792	36 191
davon		
Bergbau	1	.
Mineralölverarbeitung	—	—
Industrie der Steine und Erden	62	1 122
Eisenschaffende Industrie	1	.
NE-Metallindustrie	1	.
Gießerei-Industrie	21	3 279
Ziehereien und Kaltwalzwerke	9	1 028
Stahlverformung	66	1 652
Stahlbau (einschl. Leichtmetallbau)	15	787
Maschinenbau	38	2 168
Fahrzeugbau	1	.
Schiffbau	1	.
Elektrotechnische Industrie	87	7 884
Feinmechanische und optische sowie Uhrenindustrie	3	.
EBM-Industrie	157	5 075
Musikinstrumenten-, Spiel-, Schmuck- waren- und Sportgeräte-Industrie	6	.
Chemische und Kohlenwertstoff- industrie	13	568
Büromaschinen, Datenverarbeitungs- geräte und -einrichtungen	—	—
Feinkeramische Industrie	1	.
Glasindustrie	5	.
Sägewerk und holzbearbeitende Industrie	62	908
Holzverarbeitende Industrie	95	2 889
Holzschliff, Zellstoff, Papier- und pappeerzeugende Industrie	3	.
Papier- und pappeverarbeitende Industrie	29	1 162
Druckerei- und Vervielfältigungs- industrie	18	272
Kunststoffverarbeitende Industrie	36	1 455
Gummi- und Asbestverarbeitende Industrie	3	23
Ledererzeugende Industrie	—	—
Lederverarbeitende und Schuh- industrie	1	.
Textilindustrie	24	2 876
Bekleidungsindustrie	11	194
Nahrungs- und Genußmittelindustrie	22	507

Industriegruppen Ende September 1976

Verwaltungsbezirk Industriegruppe	Betriebe	Tätige Personen	Verwaltungsbezirk Industriegruppe	Betriebe	Tätige Personen
noch: Regierungsbezirk Arnberg			noch: Kreis Olpe		
Kreis Märkischer Kreis			Kreis Siegen		
Gesamtindustrie	1 976	93 053	Gesamtindustrie	762	53 713
davon			davon		
Bergbau	—	—	Bergbau	—	—
Mineralölverarbeitung	—	—	Mineralölverarbeitung	—	—
Industrie der Steine und Erden	51	1 079	Industrie der Steine und Erden	27	325
Eisenschaffende Industrie	11	2 373	Eisenschaffende Industrie	11	9 604
NE-Metallindustrie	28	9 928	NE-Metallindustrie	2	—
Gießerei-Industrie	59	2 710	Gießerei-Industrie	14	3 221
Ziehereien und Kaltwalzwerke	82	5 090	Ziehereien und Kaltwalzwerke	6	563
Stahlverformung	475	18 767	Stahlverformung	105	2 353
Stahlbau (einschl. Leichtmetallbau)	19	387	Stahlbau (einschl. Leichtmetallbau)	77	5 983
Maschinenbau	180	9 926	Maschinenbau	108	10 816
Fahrzeugbau	4	183	Fahrzeugbau	1	—
Elektrotechnische Industrie	129	13 588	Elektrotechnische Industrie	44	2 690
Feinmechanische und optische sowie Uhrenindustrie	4	78	Feinmechanische und optische sowie Uhrenindustrie	1	—
EBM-Industrie	533	18 462	EBM-Industrie	182	10 167
Musikinstrumenten-, Spiel-, Schmuck- waren- und Sportgeräte-Industrie	8	—	Musikinstrumenten-, Spiel-, Schmuck- waren- und Sportgeräte-Industrie	3	—
Chemische und Kohlenwertstoff- industrie	28	1 146	Chemische und Kohlenwertstoff- industrie	10	514
Büromaschinen, Datenverarbeitungs- geräte und -einrichtungen	—	—	Büromaschinen, Datenverarbeitungs- geräte und -einrichtungen	3	—
Feinkeramische Industrie	4	58	Feinkeramische Industrie	1	—
Glasindustrie	2	—	Glasindustrie	1	—
Sägewerk und holzbearbeitende Industrie	16	126	Sägewerk und holzbearbeitende Industrie	14	308
Holzverarbeitende Industrie	46	380	Holzverarbeitende Industrie	37	1 063
Holzschliff, Zellstoff, Papier- und pappeerzeugende Industrie	4	—	Holzschliff, Zellstoff, Papier- und pappeerzeugende Industrie	1	—
Papier- und pappeverarbeitende Industrie	21	892	Papier- und pappeverarbeitende Industrie	9	—
Druckerei- und Vervielfältigungs- industrie	66	1 235	Druckerei- und Vervielfältigungs- industrie	28	528
Kunststoffverarbeitende Industrie	161	4 010	Kunststoffverarbeitende Industrie	31	1 081
Gummi- und Asbestverarbeitende Industrie	4	44	Gummi- und Asbestverarbeitende Industrie	2	—
Ledererzeugende Industrie	—	—	Ledererzeugende Industrie	1	—
Lederverarbeitende und Schuh- industrie	7	79	Lederverarbeitende und Schuh- industrie	7	33
Textilindustrie	10	274	Textilindustrie	12	182
Bekleidungsindustrie	10	223	Bekleidungsindustrie	13	662
Nahrungs- und Genußmittelindustrie	14	1 000	Nahrungs- und Genußmittelindustrie	11	846
Kreis Olpe					
Gesamtindustrie	340	18 292			
davon					
Bergbau	1	—			
Mineralölverarbeitung	1	—			
Industrie der Steine und Erden	24	284			
Eisenschaffende Industrie	2	—			
NE-Metallindustrie	4	789			
Gießerei-Industrie	10	516			
Ziehereien und Kaltwalzwerke	2	—			
Stahlverformung	65	3 299			
Stahlbau (einschl. Leichtmetallbau)	6	—			
Maschinenbau	44	3 557			
Fahrzeugbau	3	—			
Elektrotechnische Industrie	20	2 191			
Feinmechanische und optische sowie Uhrenindustrie	—	—			
EBM-Industrie	59	2 171			
Musikinstrumenten-, Spiel-, Schmuck- waren- und Sportgeräte-Industrie	—	—			
Chemische und Kohlenwertstoff- industrie	3	—			
Büromaschinen, Datenverarbeitungs- geräte und -einrichtungen	—	—			
Feinkeramische Industrie	—	—			

noch: 3.4 Betriebe und tätige Personen nach Industriegruppen Ende September 1976

Verwaltungsbezirk Industriegruppe	Betriebe	Tätige Personen	Verwaltungsbezirk Industriegruppe	Betriebe	Tätige Personen
noch: Regierungsbezirk Arnsberg					
Kreis Soest			Kreis Unna		
Gesamtindustrie	421	30 791	Gesamtindustrie	393	53 992
davon			davon		
Bergbau	—	—	Bergbau	14	16 635
Mineralölverarbeitung	—	—	Mineralölverarbeitung	—	—
Industrie der Steine und Erden	54	1 996	Industrie der Steine und Erden	16	195
Eisenschaffende Industrie	—	—	Eisenschaffende Industrie	4	—
NE-Metallindustrie	3	—	NE-Metallindustrie	5	4 294
Gießerei-Industrie	8	713	Gießerei-Industrie	11	1 058
Ziehereien und Kaltwalzwerke	10	2 087	Ziehereien und Kaltwalzwerke	18	3 526
Stahlverformung	34	1 752	Stahlverformung	33	2 103
Stahlbau (einschl. Leichtmetallbau)	11	434	Stahlbau (einschl. Leichtmetallbau)	21	1 696
Maschinenbau	27	2 664	Maschinenbau	47	7 325
Fahrzeugbau	2	—	Fahrzeugbau	2	—
Elektrotechnische Industrie	22	10 193	Elektrotechnische Industrie	27	3 412
Feinmechanische und optische sowie Uhrenindustrie	3	—	Feinmechanische und optische sowie Uhrenindustrie	7	—
EBM-Industrie	74	2 682	EBM-Industrie	46	2 700
Musikinstrumenten-, Spiel-, Schmuck- waren- und Sportgeräte-Industrie	4	—	Musikinstrumenten-, Spiel-, Schmuck- waren- und Sportgeräte-Industrie	—	—
Chemische und Kohlenwertstoff- industrie	7	—	Chemische und Kohlenwertstoff- industrie	11	2 869
Büromaschinen, Datenverarbeitungs- geräte und -einrichtungen	—	—	Büromaschinen, Datenverarbeitungs- geräte und -einrichtungen	—	—
Feinkeramische Industrie	—	—	Feinkeramische Industrie	—	—
Glasindustrie	2	—	Glasindustrie	5	—
Sägewerk und holzbearbeitende Industrie	20	785	Sägewerk und holzbearbeitende Industrie	4	—
Holzverarbeitende Industrie	35	1 332	Holzverarbeitende Industrie	19	346
Holzschliff, Zellstoff, Papier- und pappeerzeugende Industrie	—	—	Holzschliff, Zellstoff, Papier- und pappeerzeugende Industrie	1	—
Papier- und pappeverarbeitende Industrie	9	158	Papier- und pappeverarbeitende Industrie	7	579
Druckerei- und Vervielfältigungs- industrie	16	482	Druckerei- und Vervielfältigungs- industrie	21	613
Kunststoffverarbeitende Industrie	25	549	Kunststoffverarbeitende Industrie	19	706
Gummi- und Asbestverarbeitende Industrie	4	—	Gummi- und Asbestverarbeitende Industrie	—	—
Ledererzeugende Industrie	—	—	Ledererzeugende Industrie	—	—
Lederverarbeitende und Schuh- industrie	1	—	Lederverarbeitende und Schuh- industrie	7	—
Textilindustrie	3	—	Textilindustrie	8	265
Bekleidungsindustrie	13	926	Bekleidungsindustrie	15	868
Nahrungs- und Genußmittelindustrie	34	1 709	Nahrungs- und Genußmittelindustrie	25	1 094

**3.5 Betriebe und tätige Personen in den kreisfreien Städten und Kreisen
nach Größenklassen im September 1976**

3.5 Betriebe und tätige Personen in den kreisfreien

Verwaltungsbezirk a = Betriebe b = tätige Personen	Betriebe und tätige Personen									
	insgesamt	davon in Betrieben mit tätigen Personen								
		1 — 9	10 — 19	20 — 49	50 — 99	100 — 199	200 — 499	500 — 999	1 000 und mehr	
Kreisfreie Städte										
Düsseldorf	a	794	358	123	117	57	51	44	24	20
	b	101 114	1 273	1 698	3 567	4 276	7 174	14 061	16 843	52 222
Duisburg	a	435	171	66	76	43	32	20	12	15
	b	109 966	614	943	2 354	3 289	4 487	5 954	8 661	83 664
Essen	a	626	287	84	112	55	26	33	12	17
	b	67 051	918	1 139	3 622	3 900	3 758	10 428	8 623	34 663
Krefeld	a	437	203	64	51	43	33	27	8	8
	b	50 232	795	878	1 565	2 993	4 422	8 058	5 266	26 255
Mönchengladbach	a	501	214	75	87	46	41	23	10	5
	b	37 453	777	1 042	2 721	3 263	5 896	6 786	6 472	10 496
Mülheim a. d. Ruhr	a	231	95	.	40	15	16	10	.	4
	b	27 617	340	.	1 285	1 016	2 442	3 223	.	17 969
Oberhausen	a	139	63	.	16	18	12	6	.	5
	b	34 297	223	.	515	1 413	1 498	1 989	.	27 881
Remscheid	a	736	398	138	98	45	28	18	6	5
	b	33 070	1 415	1 888	3 137	3 221	3 953	5 805	3 937	9 714
Solingen	a	1 164	697	.	162	63	28	20	8	.
	b	32 911	2 471	.	4 943	4 432	3 808	5 876	5 126	.
Wuppertal	a	1 355	731	194	207	86	68	43	17	9
	b	72 591	2 545	2 705	6 663	5 726	9 453	13 823	11 902	19 774
Kreise										
Kleve	a	374	167	68	62	34	24	14	.	.
	b	17 736	627	952	2 072	2 333	3 468	4 237	.	.
Mettmann	a	1 320	650	201	211	116	65	53	10	14
	b	72 660	2 200	2 792	6 643	8 192	8 935	16 383	6 667	20 848
Neuss	a	487	209	76	83	41	32	26	9	11
	b	58 109	707	1 071	2 708	3 050	4 419	8 155	5 808	32 191
Viersen	a	529	243	.	85	62	27	24	9	.
	b	29 928	830	.	2 555	4 385	3 798	7 932	6 518	.
Wesel	a	391	159	66	61	33	24	26	15	7
	b	54 069	551	890	1 980	2 355	3 244	7 555	10 642	26 852
Reg.-Bez. Düsseldorf	a	9 519	4 645	1 484	1 468	757	507	387	145	126
	b	798 804	16 286	20 610	46 330	53 844	70 755	120 265	99 428	371 286

Städten und Kreisen nach Größenklassen im September 1976

Verwaltungsbezirk a = Betriebe b = tätige Personen		Betriebe und tätige Personen								
		insgesamt	davon in Betrieben mit tätigen Personen							
			1 — 9	10 — 19	20 — 49	50 — 99	100 — 199	200 — 499	500 — 999	1 000 und mehr
Kreisfreie Städte										
Aachen	a	314	147	37	55	30	22	11	3	9
	b	29 527	496	502	1 789	2 192	3 108	3 727	2 150	15 563
Bonn	a	324	168	42	39	26	25	18	3	3
	b	18 883	605	567	1 221	1 819	3 210	5 820	2 013	3 628
Köln	a	1 206	574	186	169	105	71	53	27	21
	b	142 422	1 864	2 626	5 354	7 440	9 962	15 526	18 739	80 911
Leverkusen	a	173	82	35	15	16	13	.	.	7
	b	54 838	259	524	494	1 082	1 889	.	.	48 500
Kreise										
Aachen	a	302	137	34	65	21	13	12	13	7
	b	36 939	423	490	2 026	1 554	1 785	3 932	10 033	16 696
Düren	a	312	136	.	42	30	27	20	10	.
	b	28 321	466	.	1 333	2 046	3 872	6 749	7 220	.
Erfthkreis	a	343	169	44	53	30	15	17	9	6
	b	31 445	535	607	1 690	2 379	2 109	5 463	6 406	12 256
Euskirchen	a	223	95	.	44	23	13	14	.	—
	b	11 911	339	.	1 449	1 579	1 930	4 652	.	—
Heinsberg	a	287	119	45	58	32	22	.	.	.
	b	21 645	387	637	1 771	2 297	3 195	.	.	.
Oberbergischer Kreis	a	755	409	100	101	63	40	30	6	6
	b	38 206	1 361	1 411	3 160	4 474	5 411	9 011	3 488	9 890
Rheinisch-Bergischer Kreis	a	533	327	58	61	35	27	21	.	.
	b	22 782	917	787	1 820	2 508	3 697	6 083	.	.
Rhein-Sieg-Kreis	a	643	391	81	75	37	26	21	6	6
	b	38 533	1 334	1 108	2 375	2 597	3 586	6 647	4 559	16 327
Reg.-Bez. Köln	a	5 415	2 754	739	777	448	314	228	84	71
	b	475 452	8 986	10 335	24 482	31 967	43 754	71 336	60 122	224 470
Kreisfreie Städte										
Bottrop	a	85	38	8	17	.	6	.	4	.
	b	11 267	125	114	478	.	789	.	2 740	.
Gelsenkirchen	a	238	75	27	39	33	22	23	8	11
	b	52 721	286	387	1 190	2 283	3 079	7 261	6 155	32 080
Gladbeck	a	54	26	4	8	.	3	.	.	.
	b	7 710	81	64	211	.	397	.	.	.
Münster	a	139	41	.	32	17	12	10	.	.
	b	11 818	186	.	1 051	1 336	1 824	2 710	.	.

noch: 3.5 Betriebe und tätige Personen in den kreisfreien

Verwaltungsbezirk a = Betriebe b = tätige Personen	Betriebe und tätige Personen									
	insgesamt	davon in Betrieben mit tätigen Personen								
		1 — 9	10 — 19	20 — 49	50 — 99	100 — 199	200 — 499	500 — 999	1 000 und mehr	
Kreise										
Borken	a	427	134	71	89	51	40	28	10	4
	b	34 912	455	1 000	2 834	3 532	5 652	8 416	6 171	6 852
Coesfeld	a	185	76	26	32	27	13	11	—	—
	b	8 870	278	365	1 015	1 957	1 833	3 422	—	—
Recklinghausen (ab 1976 einschl. Gladbeck)	a	508	187	76	100	73	31	23	5	13
	b	74 533	645	1 058	3 046	5 212	4 347	7 014	3 893	49 318
Steinfurt	a	434	140	59	89	51	46	33	10	6
	b	43 075	482	828	2 802	3 716	6 402	11 363	6 298	11 184
Warendorf	a	342	122	49	50	44	36	31	5	5
	b	32 199	449	701	1 676	3 086	4 752	9 293	3 352	8 890
Gemeinde Kirchhellen	a	27	17	.	4	.	—	—	—	—
	b	391	59	.	110	.	—	—	—	—
Reg.-Bez. Münster	a	2 439	856	347	460	315	209	162	47	43
	b	277 496	3 046	4 896	14 413	22 534	29 075	50 382	31 779	121 371
Kreisfreie Stadt										
Bielefeld	a	721	320	106	116	67	43	47	14	8
	b	53 587	1 155	1 463	3 596	4 622	6 278	14 533	9 935	12 005
Kreise										
Gütersloh	a	684	301	90	112	71	47	48	5	10
	b	52 994	1 072	1 224	3 591	5 207	6 380	14 207	3 255	18 058
Herford	a	804	298	131	153	126	53	33	10	—
	b	39 941	1 087	1 870	4 903	8 606	7 248	9 691	6 536	—
Höxter	a	213	84	28	44	30	14	10	3	—
	b	10 857	319	366	1 406	2 149	1 864	2 928	1 825	—
Lippe	a	722	279	.	153	84	51	34	5	.
	b	35 474	1 036	.	4 733	5 827	7 214	9 500	3 244	.
Minden-Lübbecke	a	565	232	81	114	64	41	23	5	5
	b	35 950	824	1 167	3 576	4 570	5 861	7 788	3 500	8 664
Paderborn	a	310	149	.	47	21	16	18	4	.
	b	22 846	513	.	1 611	1 582	2 153	5 281	3 025	.
Reg.-Bez. Detmold	a	4 019	1 663	600	739	463	265	213	46	30
	b	251 649	6 006	8 448	23 416	32 563	36 998	63 928	31 320	48 970

Städten und Kreisen nach Größenklassen im September 1976

Verwaltungsbezirk a = Betriebe b = tätige Personen		Betriebe und tätige Personen								
		insgesamt	davon in Betrieben mit tätigen Personen							
			1 9	10 19	20 49	50 99	100 199	200 499	500 999	1 000 und mehr
Kreisfreie Städte										
Bochum	a	359	139	55	67	38	23	24	6	7
	b	59 675	515	782	2 139	2 627	3 152	7 890	4 052	38 518
Dortmund	a	497	201	78	79	50	36	21	18	14
	b	87 522	699	1 088	2 478	3 644	5 176	7 430	13 750	53 257
Hagen	a	462	194	78	86	42	25	25	5	7
	b	36 657	743	1 059	2 703	3 004	3 697	7 687	3 616	14 148
Hamm	a	129	47	14	28	11	12	8	3	6
	b	23 269	157	200	952	788	1 725	2 595	2 425	14 427
Herne	a	161	58	25	25	18	16	9	6	4
	b	19 085	198	349	838	1 376	2 262	2 868	3 882	7 312
Kreise										
Ennepe-Ruhr-Kreis	a	1 029	559	155	133	73	47	38	14	10
	b	68 682	1 901	2 173	4 213	5 043	6 425	10 843	10 038	28 046
Hochsauerlandkreis	a	792	403	.	110	77	39	35	7	.
	b	36 191	1 508	.	3 319	5 359	5 407	10 342	5 139	.
Märkischer Kreis	a	1 976	901	322	339	198	120	72	16	8
	b	93 053	3 313	4 552	10 806	13 971	16 988	21 041	10 532	11 850
Olpe	a	340	152	54	52	34	26	18	4	—
	b	18 292	568	778	1 642	2 456	3 641	6 046	3 161	—
Siegen	a	762	351	90	139	69	57	40	10	6
	b	53 713	1 203	1 237	4 636	4 853	8 122	12 538	6 237	14 887
Soest	a	421	182	.	77	42	42	12	9	.
	b	30 791	674	.	2 385	2 875	5 884	3 518	6 454	.
Unna	a	393	139	63	64	46	28	32	11	10
	b	53 992	496	906	2 102	3 362	3 986	9 134	7 983	26 023
Reg.-Bez. Arnsberg	a	7 321	3 326	1 108	1 199	698	471	334	109	76
	b	580 922	11 975	15 568	38 213	49 358	66 465	101 932	77 269	220 142
Nordrhein-Westfalen										
	a	28 713	13 244	4 278	4 643	2 681	1 766	1 324	431	346
	b	2 384 323	46 299	59 857	146 854	190 266	247 047	407 843	299 918	986 239

3.6 Betriebe und tätige Personen nach ausgewählten

Gemeinde Industriegruppe bzw. -zweig	Betriebe	Tätige Personen	Gemeinde Industriegruppe bzw. -zweig	Betriebe	Tätige Personen
Regierungsbezirk Düsseldorf					
Kreis Kleve			noch: Kreis Kleve		
Bedburg-Hau			Kerken		
Gesamtindustrie	4	.	Gesamtindustrie	20	234
darunter			darunter		
Kunststoffverarbeitende Industrie	1	.	Maschinenbau	2	.
Nahrungs- und Genußmittelindustrie	1	.	Textilindustrie	2	.
			Nahrungs- und Genußmittelindustrie	4	.
Emmerich, Stadt			Kevelaer, Stadt		
Gesamtindustrie	61	3 331	Gesamtindustrie	52	1 116
darunter			darunter		
Industrie der Steine und Erden	10	416	Industrie der Steine und Erden	4	.
Maschinenbau	4	.	EBM-Industrie	10	164
Chemische und Kohlenwertstoff- industrie	5	.	Holzverarbeitende Industrie	10	125
Holzverarbeitende Industrie	5	.	Papier- und pappeverarbeitende Industrie	2	.
Druckerei- und Vervielfältigungs- industrie	4	45	Druckerei- und Vervielfältigungs- industrie	3	.
Kunststoffverarbeitende Industrie	6	120	Kunststoffverarbeitende Industrie	6	59
Nahrungs- und Genußmittelindustrie	9	1 055	Lederverarbeitende und Schuh- industrie	3	.
			Bekleidungsindustrie	4	57
Geldern, Stadt			Kleve, Stadt		
Gesamtindustrie	38	1 717	Gesamtindustrie	51	5 241
darunter			darunter		
Stahlbau (einschl. Leichtmetallbau)	6	.	Industrie der Steine und Erden	4	111
Elektrotechnische Industrie	2	.	Maschinenbau	4	.
Holzverarbeitende Industrie	5	.	EBM-Industrie	5	.
Druckerei- und Vervielfältigungs- industrie	5	.	Druckerei- und Vervielfältigungs- industrie	7	.
Bekleidungsindustrie	5	164	Lederverarbeitende und Schuh- industrie	4	.
Nahrungs- und Genußmittelindustrie	4	.	Nahrungs- und Genußmittelindustrie	7	2 358
Goch, Stadt			Kranenburg		
Gesamtindustrie	42	1 706	Gesamtindustrie	7	.
darunter			darunter		
Maschinenbau	1	.	Maschinenbau	1	.
Chemische und Kohlenwertstoff- industrie	3	.	Nahrungs- und Genußmittelindustrie	3	.
Druckerei- und Vervielfältigungs- industrie	4	18			
Kunststoffverarbeitende Industrie	4	.	Rees, Stadt		
Lederverarbeitende und Schuh- industrie	3	33	Gesamtindustrie	19	1 011
Textilindustrie	8	845	darunter		
Nahrungs- und Genußmittelindustrie	8	319	Industrie der Steine und Erden	3	.
			EBM-Industrie	3	313
Issum			Holzverarbeitende Industrie	2	.
Gesamtindustrie	21	863	Bekleidungsindustrie	3	.
darunter			Nahrungs- und Genußmittelindustrie	4	61
Industrie der Steine und Erden	3	.	Rheurd		
Elektrotechnische Industrie	3	.	Gesamtindustrie	2	.
Textilindustrie	2	.	darunter		
Bekleidungsindustrie	1	.	Industrie der Steine und Erden	1	.
Nahrungs- und Genußmittelindustrie	3	.	Straelen, Stadt		
Kalkar, Stadt			Gesamtindustrie	15	928
Gesamtindustrie	11	430	darunter		
darunter			Stahlbau (einschl. Leichtmetallbau)	5	39
Industrie der Steine und Erden	4	.	Chemische und Kohlenwertstoff- industrie	1	.
Nahrungs- und Genußmittelindustrie	4	.	Textilindustrie	1	.
			Nahrungs- und Genußmittelindustrie	3	.

Industriegruppen in den Gemeinden Ende September 1976

Gemeinde Industriegruppe bzw. -zweig	Betriebe	Tätige Personen	Gemeinde Industriegruppe bzw. -zweig	Betriebe	Tätige Personen
noch: Regierungsbezirk Düsseldorf					
noch: Kreis Kleve			noch: Kreis Mettmann		
Uedem			Hilden, Stadt		
Gesamtindustrie	14	669	Gesamtindustrie	113	10 002
darunter			darunter		
Fahrzeugbau	1	.	Industrie der Steine und Erden	6	49
Lederverarbeitende und Schuh- industrie	10	440	Gießerei-Industrie	1	.
			Stahlverformung	10	261
			Stahlbau (einschl. Leichtmetallbau)	8	.
			Maschinenbau	20	793
			Fahrzeugbau	1	.
			Elektrotechnische Industrie	12	221
			EBM-Industrie	13	2 087
			Chemische und Kohlenwertstoff- industrie	5	.
			Holzverarbeitende Industrie	6	20
			Druckerei- und Vervielfältigungs- industrie	7	52
			Textilindustrie	4	.
			Nahrungs- und Genußmittelindustrie	6	334
Wachtendonk			Langenfeld (Rhd), Stadt		
Gesamtindustrie	5	.	Gesamtindustrie	125	6 970
darunter			darunter		
Industrie der Steine und Erden	1	.	Industrie der Steine und Erden	11	173
Papier- und pappeverarbeitende Industrie	2	.	Ziehereien und Kaltwalzwerke	3	.
			Stahlverformung	15	816
			Stahlbau (einschl. Leichtmetallbau)	9	123
			Maschinenbau	22	886
			Elektrotechnische Industrie	4	23
			EBM-Industrie	15	765
			Druckerei- und Vervielfältigungs- industrie	6	.
			Lederverarbeitende und Schuh- industrie	1	.
			Textilindustrie	4	.
			Bekleidungsindustrie	4	.
			Nahrungs- und Genußmittelindustrie	8	455
Weeze			Mettmann, Stadt		
Gesamtindustrie	12	286	Gesamtindustrie	65	5 473
darunter			darunter		
Elektrotechnische Industrie	1	.	NE-Metallindustrie	2	.
Glasindustrie	1	.	Gießerei-Industrie	1	.
Sägewerk und holzbearbeitende Industrie	3	.	Stahlverformung	12	779
			Maschinenbau	10	451
			Elektrotechnische Industrie	4	.
			EBM-Industrie	11	210
			Druckerei- und Vervielfältigungs- industrie	4	.
			Textilindustrie	1	.
			Nahrungs- und Genußmittelindustrie	1	.
Kreis Mettmann			Ratingen, Stadt		
Erkrath, Stadt			Gesamtindustrie	123	9 088
Gesamtindustrie	60	3 215	darunter		
darunter			Industrie der Steine und Erden	10	136
Industrie der Steine und Erden	6	.	Stahlbau (einschl. Leichtmetallbau)	8	3 094
Eisenschaffende Industrie	1	.	Maschinenbau	26	1 054
Stahlbau (einschl. Leichtmetallbau)	4	.	Elektrotechnische Industrie	10	2 070
Maschinenbau	14	787	EBM-Industrie	12	438
Elektrotechnische Industrie	7	288	Chemische und Kohlenwertstoff- industrie	6	80
Feinmechanische und optische sowie Uhrenindustrie	1	.	Papier- und pappeverarbeitende Industrie	6	625
Chemische und Kohlenwertstoff- industrie	5	544	Druckerei- und Vervielfältigungs- industrie	11	145
Papier- und pappeverarbeitende Industrie	3	.	Bekleidungsindustrie	4	.
Nahrungs- und Genußmittelindustrie	3	.	Nahrungs- und Genußmittelindustrie	4	72
Haan, Stadt					
Gesamtindustrie	123	3 573			
darunter					
Stahlverformung	12	249			
Maschinenbau	23	1 049			
Elektrotechnische Industrie	11	313			
EBM-Industrie	18	518			
Chemische und Kohlenwertstoff- industrie	4	.			
Holzverarbeitende Industrie	9	274			
Druckerei- und Vervielfältigungs- industrie	9	56			
Kunststoffverarbeitende Industrie	12	164			
Textilindustrie	5	249			
Bekleidungsindustrie	5	155			
Nahrungs- und Genußmittelindustrie	4	.			
Heiligenhaus, Stadt					
Gesamtindustrie	154	8 336			
darunter					
Gießerei-Industrie	10	837			
Stahlverformung	22	267			
Maschinenbau	17	325			
Elektrotechnische Industrie	9	.			
EBM-Industrie	59	4 799			
Druckerei- und Vervielfältigungs- industrie	5	23			
Kunststoffverarbeitende Industrie	11	158			
Bekleidungsindustrie	6	91			

noch: 3.6 Betriebe und tätige Personen nach ausgewählten

Gemeinde	Betriebe	Tätige Personen	Gemeinde	Betriebe	Tätige Personen
Industriegruppe bzw. -zweig			Industriegruppe bzw. -zweig		
noch: Regierungsbezirk Düsseldorf			noch: Kreis Neuss		
noch: Kreis Mettmann			noch: Kreis Neuss		
Velbert, Stadt			Korschenbroich		
Gesamtindustrie	513	22 210	Gesamtindustrie	60	2 311
darunter			darunter		
Industrie der Steine und Erden	7	57	Industrie der Steine und Erden	5	25
Gießerei-Industrie	49	5 476	Maschinenbau	9	827
Stahlverformung	110	2 186	Elektrotechnische Industrie	2	.
Stahlbau (einschl. Leichtmetallbau)	11	292	EBM-Industrie	5	48
Maschinenbau	74	3 498	Holzverarbeitende Industrie	4	53
Elektrotechnische Industrie	14	476	Bekleidungsindustrie	12	423
EBM-Industrie	168	7 369	Nahrungs- und Genußmittelindustrie	10	415
Holzverarbeitende Industrie	10	218			
Papier- und pappeverarbeitende Industrie	8	215			
Druckerei- und Vervielfältigungsindustrie	15	105	Meerbusch, Stadt		
Kunststoffverarbeitende Industrie	10	350	Gesamtindustrie	54	5 145
Textilindustrie	10	739	darunter		
Bekleidungsindustrie	6	.	Eisenschaffende Industrie	1	.
			Maschinenbau	7	474
Wülfrath, Stadt			Elektrotechnische Industrie	5	289
Gesamtindustrie	44	3 793	EBM-Industrie	4	11
darunter			Chemische und Kohlenwertstoffindustrie	3	.
Industrie der Steine und Erden	4	.	Feinkeramische Industrie	1	.
Gießerei-Industrie	4	122	Druckerei- und Vervielfältigungsindustrie	6	56
Stahlverformung	5	9			
Maschinenbau	5	.	Neuss, Stadt		
Fahrzeugbau	1	.	Gesamtindustrie	186	25 501
			darunter		
Kreis Neuss			Industrie der Steine und Erden	16	1 304
Dormagen, Stadt			NE-Metallindustrie	3	.
Gesamtindustrie	47	14 091	Ziehereien und Kaltwalzwerke	4	.
darunter			Stahlverformung	8	.
Industrie der Steine und Erden	9	.	Stahlbau (einschl. Leichtmetallbau)	11	348
Stahlbau (einschl. Leichtmetallbau)	8	301	Maschinenbau	22	5 596
Chemische und Kohlenwertstoffindustrie	4	.	Fahrzeugbau	1	.
Nahrungs- und Genußmittelindustrie	2	.	Elektrotechnische Industrie	8	831
			EBM-Industrie	14	325
Grevenbroich, Stadt			Chemische und Kohlenwertstoffindustrie	7	.
Gesamtindustrie	56	8 787	Druckerei- und Vervielfältigungsindustrie	18	361
darunter			Kunststoffverarbeitende Industrie	9	.
Bergbau	4	2 567	Bekleidungsindustrie	13	319
Maschinenbau	4	.	Nahrungs- und Genußmittelindustrie	32	2 603
EBM-Industrie	6	.			
Chemische und Kohlenwertstoffindustrie	4	.	Rommerskirchen		
Holzverarbeitende Industrie	5	.	Gesamtindustrie	9	88
Bekleidungsindustrie	4	.	darunter		
Nahrungs- und Genußmittelindustrie	12	868	NE-Metallindustrie	1	.
			Kunststoffverarbeitende Industrie	3	.
Jüchen					
Gesamtindustrie	34	1 017	Kreis Viersen		
darunter			Brüggen		
Industrie der Steine und Erden	4	.	Gesamtindustrie	28	1 168
Textilindustrie	8	.	darunter		
Bekleidungsindustrie	13	503	Industrie der Steine und Erden	12	431
			Maschinenbau	1	.
Kaarst			Bekleidungsindustrie	3	.
Gesamtindustrie	41	1 169			
darunter					
Industrie der Steine und Erden	4	18			
Stahlbau (einschl. Leichtmetallbau)	4	.			
Maschinenbau	7	.			
EBM-Industrie	5	.			
Druckerei- und Vervielfältigungsindustrie	7	.			
Nahrungs- und Genußmittelindustrie	3	.			

Industriegruppen in den Gemeinden Ende September 1976

Gemeinde Industriegruppe bzw. -zweig	Betriebe	Tätige Personen	Gemeinde Industriegruppe bzw. -zweig	Betriebe	Tätige Personen
noch: Regierungsbezirk Düsseldorf			noch: Kreis Viersen		
Grefrath			Viersen, Stadt		
Gesamtindustrie	23	2 790	Gesamtindustrie	193	10 838
darunter			darunter		
EBM-Industrie	2	.	Industrie der Steine und Erden	11	125
Papier- und pappeverarbeitende Industrie	1	.	Gießerei-Industrie	7	308
Textilindustrie	5	.	Stahlbau (einschl. Leichtmetallbau)	6	.
Bekleidungsindustrie	5	127	Maschinenbau	27	2 432
Nahrungs- und Genußmittelindustrie	2	.	Elektrotechnische Industrie	12	1 106
			EBM-Industrie	5	.
			Chemische und Kohlenwertstoff- industrie	4	.
Kempfen, Stadt			Holzverarbeitende Industrie	12	177
Gesamtindustrie	52	2 926	Druckerei- und Vervielfältigungs- industrie	13	166
darunter			Kunststoffverarbeitende Industrie	8	.
Gießerei-Industrie	2	.	Gummi- und Asbestverarbeitende Industrie	1	.
Maschinenbau	3	.	Lederverarbeitende und Schuh- industrie	6	.
EBM-Industrie	2	.	Textilindustrie	32	2 385
Chemische und Kohlenwertstoff- industrie	3	.	Bekleidungsindustrie	22	258
Druckerei- und Vervielfältigungs- industrie	7	.	Nahrungs- und Genußmittelindustrie	10	99
Kunststoffverarbeitende Industrie	4	240			
Bekleidungsindustrie	6	.			
Nahrungs- und Genußmittelindustrie	4	.	Willich, Stadt		
			Gesamtindustrie	56	2 873
Nettetal, Stadt			darunter		
Gesamtindustrie	98	5 159	Ziehereien und Kaltwalzwerke	2	.
darunter			Maschinenbau	3	.
Maschinenbau	13	643	Druckerei- und Vervielfältigungs- industrie	5	22
Fahrzeugbau	1	.	Kunststoffverarbeitende Industrie	2	.
Elektrotechnische Industrie	7	98	Textilindustrie	8	742
Chemische und Kohlenwertstoff- industrie	7	64	Bekleidungsindustrie	11	434
Holzverarbeitende Industrie	4	55	Nahrungs- und Genußmittelindustrie	3	.
Druckerei- und Vervielfältigungs- industrie	6	66			
Textilindustrie	16	1 354	Kreis Wesel		
Bekleidungsindustrie	10	291	Alpen		
Nahrungs- und Genußmittelindustrie	6	.	Gesamtindustrie	7	.
			darunter		
Niederkrüchten			Maschinenbau	2	.
Gesamtindustrie	14	149			
darunter			Dinslaken, Stadt		
Industrie der Steine und Erden	4	.	Gesamtindustrie	45	10 347
Maschinenbau	1	.	darunter		
Feinkeramische Industrie	1	.	Bergbau	1	4 047
			Eisenschaffende Industrie	3	.
Schwalmtal			Ziehereien und Kaltwalzwerke	1	.
Gesamtindustrie	27	1 983	Stahlbau (einschl. Leichtmetallbau)	10	1 842
darunter			Maschinenbau	4	.
Ziehereien und Kaltwalzwerke	2	.	Elektrotechnische Industrie	2	.
Textilindustrie	4	.	Lederverarbeitende und Schuh- industrie	2	.
Bekleidungsindustrie	6	172	Bekleidungsindustrie	3	.
Nahrungs- und Genußmittelindustrie	6	271			
			Hamminkeln		
Tönisvorst			Gesamtindustrie	31	727
Gesamtindustrie	39	2 042	darunter		
darunter			Industrie der Steine und Erden	4	.
Stahlbau (einschl. Leichtmetallbau)	1	.	Elektrotechnische Industrie	4	.
Maschinenbau	3	.	Textilindustrie	6	319
Fahrzeugbau	1	.	Nahrungs- und Genußmittelindustrie	5	.
Chemische und Kohlenwertstoff- industrie	3	.			
Holzverarbeitende Industrie	5	52			
Textilindustrie	5	.			
Bekleidungsindustrie	6	.			
Nahrungs- und Genußmittelindustrie	3	86			

Gemeinde Industriegruppe bzw. -zweig	Betriebe	Tätige Personen	Gemeinde Industriegruppe bzw. -zweig	Betriebe	Tätige Personen
noch: Regierungsbezirk Düsseldorf			noch: Kreis Wesel		
Hünxe			Sonsbeck		
Gesamtindustrie	8	1 286	Gesamtindustrie	7	.
darunter			darunter		
Mineralölverarbeitung	1	.	Maschinenbau	1	.
Maschinenbau	2	.	Holzverarbeitende Industrie	3	.
Chemische und Kohlenwertstoff- industrie	1	.			
Kunststoffverarbeitende Industrie	1	.	Voerde (Ndrh.)		
			Gesamtindustrie	28	3 382
Kamp-Lintfort, Stadt			darunter		
Gesamtindustrie	24	6 350	Bergbau	1	216
darunter			Industrie der Steine und Erden	7	.
Bergbau	2	5 070	NE-Metallindustrie	1	.
Maschinenbau	4	192	Stahlbau (einschl. Leichtmetallbau)	10	1 857
Elektrotechnische Industrie	1	.	Maschinenbau	3	.
Moers, Stadt			Wesel, Stadt		
Gesamtindustrie	85	12 425	Gesamtindustrie	70	6 344
darunter			darunter		
Bergbau	1	8 813	Industrie der Steine und Erden	8	.
Industrie der Steine und Erden	13	294	Stahlbau (einschl. Leichtmetallbau)	8	369
Stahlbau (einschl. Leichtmetallbau)	8	.	Maschinenbau	9	1 520
Maschinenbau	6	393	Elektrotechnische Industrie	2	.
EBM-Industrie	4	.	Feinkeramische Industrie	2	.
Chemische und Kohlenwertstoff- industrie	8	.	Glasindustrie	2	.
Druckerei- und Vervielfältigungs- industrie	9	.	Textilindustrie	5	155
Kunststoffverarbeitende Industrie	4	25	Nahrungs- und Genußmittelindustrie	8	406
Nahrungs- und Genußmittelindustrie	10	640			
			Xanten, Stadt		
Neukirchen-Vluyn			Gesamtindustrie	20	807
Gesamtindustrie	18	5 551	darunter		
darunter			Industrie der Steine und Erden	3	.
Bergbau	2	4 417	EBM-Industrie	4	.
Maschinenbau	3	.	Kunststoffverarbeitende Industrie	1	.
Bekleidungsindustrie	3	.	Bekleidungsindustrie	1	.
Rheinberg, Stadt			Regierungsbezirk Köln		
Gesamtindustrie	28	5 391	Kreis Aachen		
darunter			Alsdorf, Stadt		
Bergbau	1	.	Gesamtindustrie	29	6 267
Industrie der Steine und Erden	8	90	darunter		
Maschinenbau	3	.	Bergbau	1	5 415
Chemische und Kohlenwertstoff- industrie	2	.	Industrie der Steine und Erden	5	.
Textilindustrie	2	.	Chemische und Kohlenwertstoff- industrie	3	.
Nahrungs- und Genußmittelindustrie	3	.	Kunststoffverarbeitende Industrie	4	.
			Bekleidungsindustrie	4	.
Schermbek					
Gesamtindustrie	20	581	Baesweiler, Stadt		
darunter			Gesamtindustrie	10	450
Industrie der Steine und Erden	8	464	darunter		
Maschinenbau	4	63	Lederverarbeitende und Schuh- industrie	2	.
			Bekleidungsindustrie	4	.

Industriegruppen in den Gemeinden Ende September 1976

Gemeinde Industriegruppe bzw. -zweig	Betriebe	Tätige Personen	Gemeinde Industriegruppe bzw. -zweig	Betriebe	Tätige Personen
noch: Regierungsbezirk Köln			noch: Kreis Aachen		
noch: Kreis Aachen			noch: Kreis Aachen		
Eschweiler, Stadt			Würselen, Stadt		
Gesamtindustrie	53	7 776	Gesamtindustrie	38	3 114
darunter			darunter		
Bergbau	3	2 042	Stahlbau (einschl. Leichtmetallbau)	3	.
Industrie der Steine und Erden	8	192	EBM-Industrie	2	.
Eisenschaffende Industrie	2	.	Bekleidungsindustrie	3	.
Gießerei-Industrie	4	.	Nahrungs- und Genußmittelindustrie	6	.
Stahlbau (einschl. Leichtmetallbau)	5	.			
Elektrotechnische Industrie	2	.	Kreis Düren		
Chemische und Kohlenwertstoff- industrie	5	.	Aldenhoven		
			Gesamtindustrie	9	5 028
Herzogenrath, Stadt			darunter		
Gesamtindustrie	31	5 773	Bergbau	2	4 483
darunter			Elektrotechnische Industrie	1	.
Bergbau	3	926			
EBM-Industrie	1	.	Düren, Stadt		
Glasindustrie	2	.	Gesamtindustrie	157	15 115
			darunter		
Monschau, Stadt			Industrie der Steine und Erden	8	.
Gesamtindustrie	28	568	Ziehereien und Kaltwalzwerke	3	.
darunter			Stahlbau (einschl. Leichtmetallbau)	18	294
Maschinenbau	3	.	Maschinenbau	23	2 750
Chemische und Kohlenwertstoff- industrie	3	.	Fahrzeugbau	1	.
Sägewerk und holzbearbeitende Industrie	5	38	Chemische und Kohlenwertstoff- industrie	6	1 025
Textilindustrie	8	.	Glasindustrie	2	.
			Holzschliff, Zellstoff, Papier- und pappeerzeugende Industrie	4	.
Roetgen			Papier- und pappeverarbeitende Industrie	19	1 234
Gesamtindustrie	13	92	Druckerei- und Vervielfältigungs- industrie	18	228
darunter			Kunststoffverarbeitende Industrie	8	.
Elektrotechnische Industrie	1	.	Textilindustrie	8	2 616
Kunststoffverarbeitende Industrie	3	.	Bekleidungsindustrie	5	40
Bekleidungsindustrie	1	.	Nahrungs- und Genußmittelindustrie	8	.
Simmerath			Heimbach, Stadt		
Gesamtindustrie	22	1 236	Gesamtindustrie	3	.
darunter			darunter		
Elektrotechnische Industrie	1	.	Holzverarbeitende Industrie	1	.
Sägewerk und holzbearbeitende Industrie	4	.	Nahrungs- und Genußmittelindustrie	1	.
Bekleidungsindustrie	2	.			
			Hürtgenwald		
Stolberg (Rhld.), Stadt			Gesamtindustrie	11	252
Gesamtindustrie	80	11 683	darunter		
darunter			Maschinenbau	3	.
Industrie der Steine und Erden	12	187	Sägewerk und holzbearbeitende Industrie	2	.
NE-Metallindustrie	5	1 307	Papier- und pappeverarbeitende Industrie	1	.
Stahlverformung	6	557			
EBM-Industrie	8	.	Inden		
Chemische und Kohlenwertstoff- industrie	2	.	Gesamtindustrie	12	459
Sägewerk und holzbearbeitende Industrie	5	61	darunter		
Holzverarbeitende Industrie	6	120	Papier- und pappeverarbeitende Industrie	2	.
Papier- und pappeverarbeitende Industrie	4	122	Industrie	2	.
Kunststoffverarbeitende Industrie	9	97	Kunststoffverarbeitende Industrie	3	.
Textilindustrie	5	162			
Bekleidungsindustrie	4	169			

Gemeinde Industriegruppe bzw. -zweig	Betriebe	Tätige Personen	Gemeinde Industriegruppe bzw. -zweig	Betriebe	Tätige Personen
noch: Regierungsbezirk Köln			noch: Kreis Düren		
noch: Kreis Düren			noch: Kreis Düren		
Jülich, Stadt			Nörvenich		
Gesamtindustrie	40	3 853	Gesamtindustrie	1	.
darunter			darunter		
Chemische und Kohlenwertstoff- industrie	1	.	Nahrungs- und Genußmittelindustrie	1	.
Holzschliff, Zellstoff, Papier- und pappeerzeugende Industrie	3	.	Titz		
Papier- und pappeverarbeitende Industrie	7	740	Gesamtindustrie	6	.
Kunststoffverarbeitende Industrie	4	404	darunter		
Nahrungs- und Genußmittelindustrie	3	.	Nahrungs- und Genußmittelindustrie	2	.
Kreuzau			Vettweiß		
Gesamtindustrie	23	1 617	Gesamtindustrie	2	.
darunter			darunter		
Holzverarbeitende Industrie	1	.	Industrie der Steine und Erden	1	.
Holzschliff, Zellstoff, Papier- und pappeerzeugende Industrie	4	704	Bekleidungsindustrie	1	.
Papier- und pappeverarbeitende Industrie	5	665	Kreis Erftkreis		
Kunststoffverarbeitende Industrie	3	.	Bedburg, Stadt		
Langerwehe			Gesamtindustrie		
Gesamtindustrie	9	.	darunter	13	869
darunter			EBM-Industrie	1	.
Holzschliff, Zellstoff, Papier- und pappeerzeugende Industrie	1	.	Kunststoffverarbeitende Industrie	2	.
Ledererzeugende Industrie	1	.	Nahrungs- und Genußmittelindustrie	3	.
Linnich, Stadt			Bergheim, Stadt		
Gesamtindustrie	9	.	Gesamtindustrie	33	6 545
darunter			darunter		
Papier- und pappeverarbeitende Industrie	1	.	Bergbau	5	3 844
Nahrungs- und Genußmittelindustrie	4	.	Stahlverformung	1	.
Merzenich			Fahrzeugbau	1	.
Gesamtindustrie	3	.	Chemische und Kohlenwertstoff- industrie	1	.
darunter			Druckerei- und Vervielfältigungs- industrie	8	207
EBM-Industrie	2	.	Brühl, Stadt		
Nideggen, Stadt			Gesamtindustrie		
Gesamtindustrie	8	78	darunter	42	4 938
darunter			Industrie der Steine und Erden	5	50
Sägewerk und holzbearbeitende Industrie	2	.	Gießerei-Industrie	1	.
Lederverarbeitende und Schuh- industrie	1	.	Stahlbau (einschl. Leichtmetallbau)	5	36
Nahrungs- und Genußmittelindustrie	2	.	EBM-Industrie	6	.
Niederzier			Kunststoffverarbeitende Industrie	2	.
Gesamtindustrie	19	257	Nahrungs- und Genußmittelindustrie	5	.
darunter			Elsdorf		
Industrie der Steine und Erden	3	.	Gesamtindustrie	23	925
Stahlbau (einschl. Leichtmetallbau)	3	.	darunter		
Sägewerk und holzbearbeitende Industrie	4	38	Stahlbau (einschl. Leichtmetallbau)	2	.
Papier- und pappeverarbeitende Industrie	1	.	Holzverarbeitende Industrie	2	.
Kunststoffverarbeitende Industrie	3	.	Gummi- und Asbestverarbeitende Industrie	1	.
			Nahrungs- und Genußmittelindustrie	7	.

Industriegruppen in den Gemeinden Ende September 1976

Gemeinde Industriegruppe bzw. -zweig	Betriebe	Tätige Personen	Gemeinde Industriegruppe bzw. -zweig	Betriebe	Tätige Personen
noch: Regierungsbezirk Köln			Kreis Euskirchen		
noch: Kreis Erftkreis			Bad Münstereifel, Stadt		
Erftstadt, Stadt					
Gesamtindustrie	31	816	Gesamtindustrie	22	1 151
darunter			darunter		
Stahlbau (einschl. Leichtmetallbau)	4	.	Eisenschaffende Industrie	1	.
Fahrzeugbau	1	.	Maschinenbau	1	.
Elektrotechnische Industrie	8	32	Chemische und Kohlenwertstoff- industrie	2	.
Nahrungs- und Genußmittelindustrie	1	.	Holzverarbeitende Industrie	2	.
			Bekleidungsindustrie	3	.
Frechen, Stadt					
Gesamtindustrie	46	4 982	Blankenheim		
darunter			Gesamtindustrie	14	447
Bergbau	3	2 940	darunter		
Industrie der Steine und Erden	8	896	Maschinenbau	1	.
Elektrotechnische Industrie	4	.	EBM-Industrie	2	.
Chemische und Kohlenwertstoff- industrie	3	.	Musikinstrumenten-, Spiel-, Schmuck- waren- und Sportgeräte-Industrie	1	.
Druckerei- und Vervielfältigungs- industrie	8	52	Holzverarbeitende Industrie	2	.
Bekleidungsindustrie	1	.	Gummi- und Asbestverarbeitende Industrie	1	.
Hürth			Dahlem		
Gesamtindustrie	57	9 397	Gesamtindustrie	6	169
darunter			darunter		
Bergbau	5	2 028	Luftfahrzeugbau	1	.
Industrie der Steine und Erden	3	68	Bekleidungsindustrie	1	.
Stahlbau (einschl. Leichtmetallbau)	5	133			
Maschinenbau	6	423	Euskirchen, Stadt		
Elektrotechnische Industrie	6	541	Gesamtindustrie	69	4 985
EBM-Industrie	8	280	darunter		
Chemische und Kohlenwertstoff- industrie	4	.	Industrie der Steine und Erden	5	.
Kerpen, Stadt			Maschinenbau	9	407
Gesamtindustrie	65	1 992	Elektrotechnische Industrie	2	.
darunter			Glasindustrie	6	.
Industrie der Steine und Erden	11	124	Papier- und pappeverarbeitende Industrie	4	.
Stahlbau (einschl. Leichtmetallbau)	8	113	Textilindustrie	5	.
Maschinenbau	6	169	Bekleidungsindustrie	5	538
Elektrotechnische Industrie	1	.	Nahrungs- und Genußmittelindustrie	6	669
EBM-Industrie	3	.			
Chemische und Kohlenwertstoff- industrie	3	.	Hellenthal		
Glasindustrie	1	.	Gesamtindustrie	17	1 509
Kunststoffverarbeitende Industrie	6	.	darunter		
Bekleidungsindustrie	3	.	Eisenschaffende Industrie	2	.
Nahrungs- und Genußmittelindustrie	5	.	EBM-Industrie	2	.
Pulheim			Sägewerk und holzbearbeitende Industrie	5	.
Gesamtindustrie	33	981			
darunter			Kall		
Industrie der Steine und Erden	9	.	Gesamtindustrie	12	485
Ziehereien und Kaltwalzwerke	1	.	darunter		
Elektrotechnische Industrie	5	.	Industrie der Steine und Erden	6	418
Papier- und pappeverarbeitende Industrie	2	.			

Gemeinde Industriegruppe bzw. -zweig	Betriebe	Tätige Personen	Gemeinde Industriegruppe bzw. -zweig	Betriebe	Tätige Personen
noch: Regierungsbezirk Köln			noch: Kreis Heinsberg		
noch: Kreis Euskirchen			noch: Kreis Heinsberg		
Mechernich, Stadt			Gangelt		
Gesamtindustrie	23	1 260	Gesamtindustrie	8	608
darunter			darunter		
Industrie der Steine und Erden	7	214	Industrie der Steine und Erden	2	.
Maschinenbau	2	.	Textilindustrie	3	.
Elektrotechnische Industrie	1	.	Bekleidungsindustrie	2	.
EBM-Industrie	3	.			
Nettersheim			Geilenkirchen, Stadt		
Gesamtindustrie	5	.	Gesamtindustrie	17	327
darunter			darunter		
Sägewerk und holzbearbeitende Industrie	1	.	Industrie der Steine und Erden	5	88
Kunststoffverarbeitende Industrie	2	.	Druckerei- und Vervielfältigungsindustrie	2	.
			Bekleidungsindustrie	1	.
			Nahrungs- und Genußmittelindustrie	3	.
Schleiden, Stadt			Heinsberg, Stadt		
Gesamtindustrie	25	1 161	Gesamtindustrie	66	6 384
darunter			darunter		
Glasindustrie	2	.	Industrie der Steine und Erden	6	83
Holzverarbeitende Industrie	4	.	EBM-Industrie	5	.
Holzschliff, Zellstoff, Papier- und pappeerzeugende Industrie	3	68	Chemische und Kohlenwertstoffindustrie	2	.
Papier- und pappeverarbeitende Industrie	4	.	Holzverarbeitende Industrie	5	88
Kunststoffverarbeitende Industrie	3	.	Druckerei- und Vervielfältigungsindustrie	7	77
Bekleidungsindustrie	3	.	Lederverarbeitende und Schuhindustrie	12	438
			Textilindustrie	7	68
			Bekleidungsindustrie	10	83
Weilerswist			Hückelhoven, Stadt		
Gesamtindustrie	13	233	Gesamtindustrie	34	5 740
darunter			darunter		
Holzverarbeitende Industrie	1	.	Bergbau	1	4 026
Papier- und pappeverarbeitende Industrie	1	.	Industrie der Steine und Erden	6	56
			Holzverarbeitende Industrie	1	.
			Lederverarbeitende und Schuhindustrie	6	515
			Bekleidungsindustrie	9	571
Zülpich, Stadt			Selfkant		
Gesamtindustrie	17	435	Gesamtindustrie	8	.
darunter			darunter		
Bergbau	1	5	Stahlbau (einschl. Leichtmetallbau)	2	.
Maschinenbau	2	.	Maschinenbau	2	.
Holzschliff, Zellstoff, Papier- und pappeerzeugende Industrie	1	.			
Papier- und pappeverarbeitende Industrie	1	.			
Textilindustrie	1	.			
Nahrungs- und Genußmittelindustrie	2	.			
Kreis Heinsberg			Übach-Palenberg, Stadt		
Erkelenz, Stadt			Übach-Palenberg, Stadt		
Gesamtindustrie	60	3 268	Gesamtindustrie	17	2 091
darunter			darunter		
Industrie der Steine und Erden	3	.	Industrie der Steine und Erden	3	.
Gießerei-Industrie	1	.	Maschinenbau	3	.
Stahlverformung	1	.	Bekleidungsindustrie	4	443
Maschinenbau	5	.			
Holzverarbeitende Industrie	5	.			
Lederverarbeitende u. Schuhindustrie	4	87			
Textilindustrie	9	219			
Bekleidungsindustrie	12	652			
Nahrungs- und Genußmittelindustrie	4	46			
			Waldfeucht		
			Gesamtindustrie	6	.
			darunter		
			Nahrungs- und Genußmittelindustrie	1	.

Industriegruppen in den Gemeinden Ende September 1976

Gemeinde Industriegruppe bzw. -zweig	Betriebe	Tätige Personen	Gemeinde Industriegruppe bzw. -zweig	Betriebe	Tätige Personen
noch: Regierungsbezirk Köln			noch: Oberbergischer Kreis		
Wassenberg, Stadt			Hückeswagen, Stadt		
Gesamtindustrie	29	884	Gesamtindustrie	56	2 018
darunter			darunter		
Ziehereien und Kaltwalzwerke	2	.	Stahlverformung	8	78
Kunststoffverarbeitende Industrie	5	.	Maschinenbau	13	1 639
Textilindustrie	11	434	EBM-Industrie	8	.
Bekleidungsindustrie	4	193			
Wegberg, Stadt			Lindlar		
Gesamtindustrie	42	2 066	Gesamtindustrie	45	1 418
darunter			darunter		
Ziehereien und Kaltwalzwerke	1	.	Industrie der Steine und Erden	10	80
Elektrotechnische Industrie	2	.	Eisenschaffende Industrie	2	.
Textilindustrie	10	486	EBM-Industrie	4	27
Bekleidungsindustrie	8	538	Holzverarbeitende Industrie	5	.
			Papier- und pappeverarbeitende Industrie	2	.
			Kunststoffverarbeitende Industrie	4	.
			Nahrungs- und Genußmittelindustrie	2	.
Kreis Oberbergischer Kreis					
Bergneustadt, Stadt			Marienheide		
Gesamtindustrie	51	4 136	Gesamtindustrie	52	2 652
darunter			darunter		
Maschinenbau	8	.	Stahlverformung	12	61
Fahrzeugbau	1	.	Maschinenbau	11	301
EBM-Industrie	4	.	EBM-Industrie	9	1 672
Papier- und pappeverarbeitende Industrie	1	.	Gummi- und Asbestverarbeitende Industrie	1	.
Kunststoffverarbeitende Industrie	7	291	Textilindustrie	4	.
Textilindustrie	4	.			
Engelskirchen			Morsbach		
Gesamtindustrie	67	2 576	Gesamtindustrie	21	1 185
darunter			darunter		
Eisenschaffende Industrie	1	.	Elektrotechnische Industrie	1	.
Stahlverformung	11	274	EBM-Industrie	2	.
Maschinenbau	9	439	Holzverarbeitende Industrie	3	257
Feinmechanische und optische sowie Uhrenindustrie	7	.	Kunststoffverarbeitende Industrie	5	.
EBM-Industrie	5	.			
Holzverarbeitende Industrie	4	22	Nümbrecht		
Kunststoffverarbeitende Industrie	11	234	Gesamtindustrie	31	943
Textilindustrie	5	.	darunter		
Gummersbach, Stadt			Stahlverformung	3	7
Gesamtindustrie	136	9 614	Stahlbau (einschl. Leichtmetallbau)	5	43
darunter			EBM-Industrie	5	37
Industrie der Steine und Erden	7	39	Holzschliff, Zellstoff, Papier- und pappeerzeugende Industrie	2	.
Gießerei-Industrie	6	.	Kunststoffverarbeitende Industrie	1	.
Stahlverformung	9	.			
Stahlbau (einschl. Leichtmetallbau)	5	.	Radevormwald, Stadt		
Maschinenbau	16	336	Gesamtindustrie	114	3 720
Elektrotechnische Industrie	10	1 959	darunter		
EBM-Industrie	11	227	Gießerei-Industrie	4	160
Sägewerk und holzbearbeitende Industrie	4	35	Stahlverformung	12	378
Papier- und pappeverarbeitende Industrie	3	.	Maschinenbau	13	149
Druckerei- und Vervielfältigungs- industrie	7	85	Elektrotechnische Industrie	5	.
Kunststoffverarbeitende Industrie	15	366	Feinmechanische und optische sowie Uhrenindustrie	2	.
Lederverarbeitende und Schuh- industrie	6	.	EBM-Industrie	27	515
Textilindustrie	13	578	Druckerei- und Vervielfältigungs- industrie	6	76
			Kunststoffverarbeitende Industrie	21	564
			Textilindustrie	6	.

Gemeinde Industriegruppe bzw. -zweig	Betriebe	Tätige Personen	Gemeinde Industriegruppe bzw. -zweig	Betriebe	Tätige Personen
noch: Regierungsbezirk Köln			noch: Kreis Rheinisch-Bergischer Kreis		
noch: Oberbergischer Kreis			noch: Kreis Rheinisch-Bergischer Kreis		
Reichshof			Burscheid, Stadt		
Gesamtindustrie	45	1 429	Gesamtindustrie	33	4 572
darunter			darunter		
Industrie der Steine und Erden	8	74	Stahlverformung	5	.
Stahlverformung	3	.	Maschinenbau	3	.
Fahrzeugbau	2	.	Fahrzeugbau	1	.
Elektrotechnische Industrie	10	244	Textilindustrie	5	.
Holzverarbeitende Industrie	2	.			
Bekleidungsindustrie	4	.			
Waldbröl, Stadt			Kürten		
Gesamtindustrie	31	1 299	Gesamtindustrie	18	251
darunter			darunter		
Elektrotechnische Industrie	2	.	Maschinenbau	4	17
EBM-Industrie	1	.	EBM-Industrie	3	.
Druckerei- und Vervielfältigungs- industrie	6	27	Bekleidungsindustrie	2	.
Lederverarbeitende und Schuh- industrie	4	.			
Bekleidungsindustrie	2	.			
Wiehl, Stadt			Leichlingen (Rhld.), Stadt		
Gesamtindustrie	49	3 335	Gesamtindustrie	58	2 216
darunter			darunter		
Eisenschaffende Industrie	1	.	Ziehereien und Kaltwalzwerke	1	.
Maschinenbau	7	.	Stahlverformung	7	.
Fahrzeugbau	2	.	Elektrotechnische Industrie	5	157
Kunststoffverarbeitende Industrie	7	90	EBM-Industrie	12	831
Textilindustrie	4	.	Textilindustrie	3	535
Wipperfürth, Stadt			Odenthal		
Gesamtindustrie	58	3 881	Gesamtindustrie	13	141
darunter			darunter		
Maschinenbau	8	.	Gießerei-Industrie	1	.
Elektrotechnische Industrie	8	.	Druckerei- und Vervielfältigungs- industrie	2	.
Papier- und pappeverarbeitende Industrie	3	126	Textilindustrie	1	.
Kunststoffverarbeitende Industrie	13	451			
Bekleidungsindustrie	3	.			
Kreis Rheinisch-Bergischer Kreis			Overath		
Bergisch Gladbach, Stadt			Rösrath		
Gesamtindustrie	160	9 181	Gesamtindustrie	32	649
darunter			darunter		
Industrie der Steine und Erden	5	.	Stahlbau (einschl. Leichtmetallbau)	5	.
Stahlbau (einschl. Leichtmetallbau)	7	.	Elektrotechnische Industrie	6	117
Maschinenbau	24	1 493	EBM-Industrie	3	.
Elektrotechnische Industrie	12	734	Kunststoffverarbeitende Industrie	6	206
EBM-Industrie	12	758			
Chemische und Kohlenwertstoff- industrie	9	.			
Sägewerk und holzbearbeitende Industrie	3	15			
Holzverarbeitende Industrie	11	157			
Holzschliff, Zellstoff, Papier- und pappeerzeugende Industrie	2	.			
Papier- und pappeverarbeitende Industrie	6	404			
Druckerei- und Vervielfältigungs- industrie	17	397			
Kunststoffverarbeitende Industrie	19	506			
Bekleidungsindustrie	9	121			
			Wermelskirchen, Stadt		
			Gesamtindustrie	183	4 455
			darunter		
			Stahlverformung	10	389
			Maschinenbau	15	1 146
			Holzverarbeitende Industrie	13	58
			Druckerei- und Vervielfältigungs- industrie	4	.
			Kunststoffverarbeitende Industrie	5	.
			Lederverarbeitende und Schuh- industrie	10	337
			Textilindustrie	77	793

Industriegruppen in den Gemeinden Ende September 1976

Gemeinde Industriegruppe bzw. -zweig	Betriebe	Tätige Personen	Gemeinde Industriegruppe bzw. -zweig	Betriebe	Tätige Personen
noch: Regierungsbezirk Köln			noch: Kreis Rhein-Sieg-Kreis		
Kreis Rhein-Sieg-Kreis			Meckenheim, Stadt		
Alfter					
Gesamtindustrie	14	1 092	Gesamtindustrie	17	384
darunter			darunter		
Industrie der Steine und Erden	5	113	Stahlverformung	2	.
Feinkeramische Industrie	1	.	Maschinenbau	1	.
			Elektrotechnische Industrie	3	.
			Nahrungs- und Genußmittelindustrie	2	.
Bad Honnef, Stadt					
Gesamtindustrie	35	1 940	Much		
darunter			Gesamtindustrie	28	440
Industrie der Steine und Erden	3	12	darunter		
Elektrotechnische Industrie	8	918	Maschinenbau	5	.
Chemische und Kohlenwerstoff- industrie	3	.	EBM-Industrie	2	.
Nahrungs- und Genußmittelindustrie	3	.	Holzschliff, Zellstoff, Papier- und pappeerzeugende Industrie	1	.
			Kunststoffverarbeitende Industrie	4	.
Bornheim			Nahrungs- und Genußmittelindustrie	1	.
Gesamtindustrie	34	1 039			
darunter			Neunkirchen-Seelscheid		
Industrie der Steine und Erden	6	77	Gesamtindustrie	19	127
Maschinenbau	4	.	darunter		
Elektrotechnische Industrie	2	.	Industrie der Steine und Erden	3	.
Nahrungs- und Genußmittelindustrie	7	395	Elektrotechnische Industrie	2	.
			Kunststoffverarbeitende Industrie	2	.
Eitorf					
Gesamtindustrie	20	3 227	Niederkassel		
darunter			Gesamtindustrie	27	1 981
Fahrzeugbau	1	.	darunter		
Chemische und Kohlenwertstoff- industrie	3	.	Industrie der Steine und Erden	8	83
Textilindustrie	2	.	Maschinenbau	2	.
			Chemische und Kohlenwertstoff- industrie	1	.
Hennef (Sieg)					
Gesamtindustrie	66	1 963	Rheinbach, Stadt		
darunter			Gesamtindustrie	29	631
Maschinenbau	18	1 091	darunter		
Elektrotechnische Industrie	5	30	Elektrotechnische Industrie	1	.
Chemische und Kohlenwerstoff- industrie	5	20	Chemische und Kohlenwerstoff- industrie	2	.
Kunststoffverarbeitende Industrie	6	.	Feinkeramische Industrie	3	.
Nahrungs- und Genußmittelindustrie	6	.	Glasindustrie	7	30
			Kunststoffverarbeitende Industrie	2	.
Königswinter, Stadt					
Gesamtindustrie	41	4 278	Ruppichteroth		
darunter			Gesamtindustrie	10	951
Industrie der Steine und Erden	5	.	darunter		
Eisenschaffende Industrie	1	.	EBM-Industrie	4	.
Fahrzeugbau	1	.			
Elektrotechnische Industrie	2	.	Sankt Augustin		
Chemische und Kohlenwertstoff- industrie	2	.	Gesamtindustrie	54	1 339
Holzverarbeitende Industrie	6	.	darunter		
			Industrie der Steine und Erden	4	.
Lohmar			Maschinenbau	13	883
Gesamtindustrie	42	2 591	EBM-Industrie	5	.
darunter			Druckerei- und Vervielfältigungs- industrie	4	.
Stahlverformung	5	30	Kunststoffverarbeitende Industrie	11	134
Maschinenbau	7	.			
Elektrotechnische Industrie	9	.			
Kunststoffverarbeitende Industrie	6	.			

Gemeinde Industriegruppe bzw. -zweig	Betriebe	Tätige Personen	Gemeinde Industriegruppe bzw. -zweig	Betriebe	Tätige Personen
noch: Regierungsbezirk Köln			noch: Kreis Borken		
noch: Kreis Rhein-Sieg-Kreis			noch: Kreis Borken		
Siegburg, Stadt			Bocholt, Stadt		
Gesamtindustrie	61	1 794	Gesamtindustrie	117	11 131
darunter			darunter		
Industrie der Steine und Erden	6	.	Industrie der Steine und Erden	6	104
Maschinenbau	7	.	Stahlbau (einschl. Leichtmetallbau)	5	238
Elektrotechnische Industrie	6	.	Maschinenbau	10	3 025
Chemische und Kohlenwertstoff- industrie	4	.	Elektrotechnische Industrie	4	.
Druckerei- und Vervielfältigungs- industrie	10	146	EBM-Industrie	3	.
Kunststoffverarbeitende Industrie	7	.	Holzverarbeitende Industrie	4	.
			Druckerei- und Vervielfältigungs- industrie	4	.
			Textilindustrie	38	3 675
			Bekleidungsindustrie	21	901
			Nahrungs- und Genußmittelindustrie	10	197
Swisttal					
Gesamtindustrie	6	42	Borken, Stadt		
darunter			Gesamtindustrie	35	2 661
Industrie der Steine und Erden	3	33	darunter		
			Maschinenbau	2	.
Troisdorf, Stadt			Chemische und Kohlenwertstoff- industrie	3	.
Gesamtindustrie	99	13 190	Glasindustrie	1	.
darunter			Holzverarbeitende Industrie	4	.
Industrie der Steine und Erden	11	104	Papier- und pappeverarbeitende Industrie	2	.
Eisenschaffende Industrie	1	.	Textilindustrie	5	.
Stahlbau (einschl. Leichtmetallbau)	11	504	Nahrungs- und Genußmittelindustrie	5	.
Maschinenbau	17	1 854			
Chemische und Kohlenwertstoff- industrie	3	.	Gescher, Stadt		
Druckerei- und Vervielfältigungs- industrie	8	.	Gesamtindustrie	20	1 354
Kunststoffverarbeitende Industrie	17	456	darunter		
Bekleidungsindustrie	5	137	Maschinenbau	3	.
			Textilindustrie	6	485
Wachtberg			Bekleidungsindustrie	5	249
Gesamtindustrie	13	80			
darunter			Gronau (Westf.), Stadt		
Industrie der Steine und Erden	1	.	Gesamtindustrie	55	5 459
Druckerei- und Vervielfältigungs- industrie	2	.	darunter		
Nahrungs- und Genußmittelindustrie	3	.	Industrie der Steine und Erden	4	27
			Maschinenbau	2	.
Windeck			Elektrotechnische Industrie	2	.
Gesamtindustrie	28	1 444	Kunststoffverarbeitende Industrie	8	.
darunter			Textilindustrie	11	3 580
NE-Metallindustrie	1	.	Bekleidungsindustrie	11	412
Stahlbau (einschl. Leichtmetallbau)	3	.			
Elektrotechnische Industrie	1	.	Heek		
			Gesamtindustrie	10	673
Regierungsbezirk Münster			darunter		
Kreis Borken			Holzverarbeitende Industrie	1	.
Ahaus, Stadt			Kunststoffverarbeitende Industrie	1	.
Gesamtindustrie	37	2 203	Textilindustrie	1	.
darunter			Bekleidungsindustrie	1	.
Maschinenbau	3	.	Nahrungs- und Genußmittelindustrie	1	.
Chemische und Kohlenwertstoff- industrie	2	.			
Sägewerk und holzbearbeitende Industrie	3	.	Heiden		
Holzverarbeitende Industrie	3	.	Gesamtindustrie	3	.
Druckerei- und Vervielfältigungs- industrie	3	.	darunter		
Kunststoffverarbeitende Industrie	4	.	Bekleidungsindustrie	1	.
Textilindustrie	3	.			
Bekleidungsindustrie	3	.			

Industriegruppen in den Gemeinden Ende September 1976

Gemeinde Industriegruppe bzw. -zweig	Betriebe	Tätige Personen	Gemeinde Industriegruppe bzw. -zweig	Betriebe	Tätige Personen
noch: Regierungsbezirk Münster			noch: Kreis Borken		
Isselburg, Stadt			Vreden, Stadt		
Gesamtindustrie	16	1 565	Gesamtindustrie	26	2 130
darunter			darunter		
Gießerei-Industrie	1	.	Maschinenbau	1	.
Maschinenbau	1	.	Musikinstrumenten-, Spiel- Schmuck-		
EBM-Industrie	1	.	waren- und Sportgeräte-Industrie	1	.
			Holzverarbeitende Industrie	1	.
			Kunststoffverarbeitende Industrie	4	.
			Textilindustrie	2	.
			Bekleidungsindustrie	5	119
Legden					
Gesamtindustrie	7	.			
darunter					
Holzverarbeitende Industrie	2	.			
			Kreis Coesfeld		
			Ascheberg		
			Gesamtindustrie	12	294
			darunter		
			Stahlverformung	1	.
			Stahlbau (einschl. Leichtmetallbau)	2	.
			Nahrungs- und Genußmittelindustrie	3	.
Raesfeld					
Gesamtindustrie	9	.			
darunter					
Maschinenbau	1	.			
Holzverarbeitende Industrie	1	.			
Textilindustrie	2	.			
			Billerbeck, Stadt		
			Gesamtindustrie	15	500
			darunter		
			Textilindustrie	3	.
			Nahrungs- und Genußmittelindustrie	4	.
Reken					
Gesamtindustrie	4	.			
darunter					
Nahrungs- und Genußmittelindustrie	1	.			
			Coesfeld, Stadt		
			Gesamtindustrie	44	2 666
			darunter		
			Industrie der Steine und Erden	6	241
			Maschinenbau	6	903
			Textilindustrie	8	659
			Bekleidungsindustrie	4	.
Schöppingen					
Gesamtindustrie	8	261			
darunter					
Maschinenbau	1	.			
Bekleidungsindustrie	1	.			
Nahrungs- und Genußmittelindustrie	3	45			
			Dülmen, Stadt		
			Gesamtindustrie	37	2 143
			darunter		
			Maschinenbau	2	.
			Holzverarbeitende Industrie	3	.
			Textilindustrie	6	.
			Bekleidungsindustrie	4	.
Stadtlohn, Stadt					
Gesamtindustrie	26	2 545			
darunter					
Stahlbau (einschl. Leichtmetallbau)	3	.			
Holzverarbeitende Industrie	3	.			
Textilindustrie	6	793			
Bekleidungsindustrie	5	111			
			Havixbeck		
			Gesamtindustrie	7	181
			darunter		
			Sägewerk und holzbearbeitende		
			Industrie	2	.
			Holzverarbeitende Industrie	2	.
			Nahrungs- und Genußmittelindustrie	1	.
Südlohn					
Gesamtindustrie	16	1 015			
darunter					
Holzverarbeitende Industrie	3	.			
Textilindustrie	3	.			
Bekleidungsindustrie	2	.			
			Lüdinghausen, Stadt		
			Gesamtindustrie	23	1 569
			darunter		
			Gießerei-Industrie	1	.
			Bekleidungsindustrie	4	.
			Nahrungs- und Genußmittelindustrie	7	.
Velen					
Gesamtindustrie	10	674			
darunter					
Textilindustrie	2	.			
Bekleidungsindustrie	2	.			

Gemeinde Industriegruppe bzw. -zweig	Betriebe	Tätige Personen	Gemeinde Industriegruppe bzw. -zweig	Betriebe	Tätige Personen
noch: Regierungsbezirk Münster			noch: Kreis Recklinghausen		
noch: Kreis Coesfeld			noch: Kreis Recklinghausen		
Nordkirchen			Dorsten, Stadt		
Gesamtindustrie	8	317	Gesamtindustrie	76	6 154
darunter			darunter		
Kunststoffverarbeitende Industrie	2	.	Bergbau	3	2 524
Textilindustrie	1	.	Industrie der Steine und Erden	12	812
Nahrungs- und Genußmittelindustrie	3	.	Stahlbau (einschl. Leichtmetallbau)	5	237
			Maschinenbau	6	.
			Chemische und Kohlenwertstoff- industrie	3	95
Nottuln			Druckerei- und Vervielfältigungs- industrie	4	23
Gesamtindustrie	12	378	Kunststoffverarbeitende Industrie	5	141
darunter			Bekleidungsindustrie	9	536
Industrie der Steine und Erden	1	.	Nahrungs- und Genußmittelindustrie	13	400
EBM-Industrie	2	.			
Textilindustrie	2	.			
			Haltern, Stadt		
Olfen, Stadt			Gesamtindustrie	34	1 346
Gesamtindustrie	7	.	darunter		
darunter			Industrie der Steine und Erden	10	348
Stahlbau (einschl. Leichtmetallbau)	1	.	Maschinenbau	4	115
Maschinenbau	3	.	Elektrotechnische Industrie	3	.
Sägewerk und holzbearbeitende Industrie	1	.	Chemische und Kohlenwertstoff- industrie	1	.
Holzverarbeitende Industrie	1	.	Textilindustrie	2	.
			Bekleidungsindustrie	3	59
Rosendahl			Herten, Stadt		
Gesamtindustrie	8	.	Gesamtindustrie	66	15 296
darunter			darunter		
Holzverarbeitende Industrie	2	.	Bergbau	4	12 220
Nahrungs- und Genußmittelindustrie	1	.	Stahlbau (einschl. Leichtmetallbau)	8	25
Senden			Mari, Stadt		
Gesamtindustrie	13	297	Gesamtindustrie	49	22 613
darunter			darunter		
Industrie der Steine und Erden	2	.	Bergbau	1	5 863
Maschinenbau	1	.	Industrie der Steine und Erden	5	56
Holzverarbeitende Industrie	4	.	Stahlbau (einschl. Leichtmetallbau)	8	352
			Chemische und Kohlenwertstoff- industrie	6	.
Kreis Recklinghausen					
Castrop-Rauxel, Stadt			Oer-Erkenschwick, Stadt		
Gesamtindustrie	66	9 573	Gesamtindustrie	26	3 488
darunter			darunter		
Bergbau	1	3 357	Bergbau	3	2 435
Industrie der Steine und Erden	6	278	Nahrungs- und Genußmittelindustrie	1	.
Stahlverformung	4	158			
Maschinenbau	5	.	Recklinghausen, Stadt		
Elektrotechnische Industrie	7	327	Gesamtindustrie	137	10 224
Chemische und Kohlenwertstoff- industrie	3	.	darunter		
Bekleidungsindustrie	7	.	Bergbau	4	4 292
			Industrie der Steine und Erden	7	94
Datteln, Stadt			Stahlbau (einschl. Leichtmetallbau)	35	2 110
Gesamtindustrie	34	3 112	Maschinenbau	15	1 032
darunter			EBM-Industrie	8	420
Bergbau	1	389	Chemische und Kohlenwertstoff- industrie	8	100
NE-Metallindustrie	2	.	Bekleidungsindustrie	12	557
Stahlverformung	1	.	Nahrungs- und Genußmittelindustrie	17	351
Chemische und Kohlenwertstoff- industrie	3	.			
Gummi- und Asbestverarbeitende Industrie	1	.			
Bekleidungsindustrie	2	.			

Industriegruppen in den Gemeinden Ende September 1976

Gemeinde Industriegruppe bzw. -zweig	Betrieb	Tätige Personen	Gemeinde Industriegruppe bzw. -zweig	Betriebe	Tätige Personen
noch: Regierungsbezirk Münster			noch: Kreis Steinfurt		
noch: Kreis Recklinghausen			noch: Kreis Steinfurt		
Waltrop, Stadt			Ibbenbüren, Stadt		
Gesamtindustrie	21	2 727	Gesamtindustrie	37	6 513
darunter			darunter		
Bergbau	1	1 811	Bergbau	1	4 649
Industrie der Steine und Erden	3	54	Industrie der Steine und Erden	11	189
Stahlbau (einschl. Leichtmetallbau)	1	.	Chemische und Kohlenwertstoff- industrie	3	.
Maschinenbau	4	114	Bekleidungsindustrie	5	393
Fahrzeugbau	1	.	Nahrungs- und Genußmittelindustrie	4	180
Kreis Steinfurt			Ladbergen		
Altenberge			Gesamtindustrie		
Gesamtindustrie	11	761	darunter	9	.
darunter			Textilindustrie	1	.
Maschinenbau	1	.	Nahrungs- und Genußmittelindustrie	2	.
Fahrzeugbau	1	.	Laer		
Holzverarbeitende Industrie	2	106	Gesamtindustrie	5	220
Emsdetten, Stadt			darunter		
Gesamtindustrie	52	6 055	Textilindustrie	2	.
darunter			Bekleidungsindustrie	1	.
Gießerei-Industrie	1	.	Lengerich, Stadt		
Stahlbau (einschl. Leichtmetallbau)	2	.	Gesamtindustrie	28	4 522
Kunststoffverarbeitende Industrie	5	.	darunter		
Textilindustrie	24	3 610	Industrie der Steine und Erden	2	.
Greven, Stadt			Maschinenbau	4	.
Gesamtindustrie	30	3 241	Papier- und pappeverarbeitende Industrie	1	.
darunter			Lienen		
Chemische und Kohlenwertstoff- industrie	2	.	Gesamtindustrie	17	431
Lederverarbeitende und Schuh- industrie	2	.	darunter		
Textilindustrie	7	2 341	Gießerei-Industrie	3	.
Bekleidungsindustrie	5	85	Stahlbau (einschl. Leichtmetallbau)	1	.
Hörstel, Stadt			Kunststoffverarbeitende Industrie	2	.
Gesamtindustrie	19	1 092	Bekleidungsindustrie	2	.
darunter			Lotte		
Maschinenbau	4	.	Gesamtindustrie	13	669
Textilindustrie	6	.	darunter		
Hopsten			Stahlverformung	2	.
Gesamtindustrie	6	236	Maschinenbau	1	.
darunter			Feinmechanische und optische sowie Uhrenindustrie	1	.
EBM-Industrie	1	.	EBM-Industrie	1	.
Chemische und Kohlenwertstoff- industrie	1	.	Holzverarbeitende Industrie	2	.
Bekleidungsindustrie	2	.	Bekleidungsindustrie	1	.
Horstmar, Stadt			Metelen		
Gesamtindustrie	4	.	Gesamtindustrie	10	209
darunter			darunter		
Textilindustrie	2	.	Stahlverformung	1	.
			Bekleidungsindustrie	1	.
			Nahrungs- und Genußmittelindustrie	4	.

Gemeinde Industriegruppe bzw. -zweig	Betriebe	Tätige Personen	Gemeinde Industriegruppe bzw. -zweig	Betriebe	Tätige Personen
noch: Regierungsbezirk Münster					
noch: Kreis Steinfurt			noch: Kreis Steinfurt		
Mettingen			Tecklenburg, Stadt		
Gesamtindustrie	6	.	Gesamtindustrie	6	.
darunter			darunter		
Bekleidungsindustrie	1	.	Maschinenbau	1	.
Nahrungs- und Genußmittelindustrie	3	.	Sägewerk und holzbearbeitende Industrie	1	.
			Nahrungs- und Genußmittelindustrie	1	.
Neuenkirchen					
Gesamtindustrie	22	1 161			
darunter			Westerkappeln		
Fahrzeugbau	1	.	Gesamtindustrie	8	.
Textilindustrie	5	.	darunter		
Bekleidungsindustrie	4	.	Industrie der Steine und Erden	1	.
Nahrungs- und Genußmittelindustrie	2	.	Maschinenbau	2	.
Nordwalde					
Gesamtindustrie	7	.	Wettringen		
darunter			Gesamtindustrie	8	.
Textilindustrie	2	.	darunter		
			Industrie der Steine und Erden	3	.
Ochtrup, Stadt			Maschinenbau	1	.
Gesamtindustrie	21	1 948	Bekleidungsindustrie	1	.
darunter					
Textilindustrie	3	.	Kreis Warendorf		
Recke			Ahlen, Stadt		
Gesamtindustrie	12	381	Gesamtindustrie	73	8 384
darunter			darunter		
Industrie der Steine und Erden	8	69	Bergbau	1	3 405
Nahrungs- und Genußmittelindustrie	2	.	Stahlverformung	9	695
			Maschinenbau	7	698
Rheine, Stadt			EBM-Industrie	20	1 712
Gesamtindustrie	51	7 279	Nahrungs- und Genußmittelindustrie	6	105
darunter					
Industrie der Steine und Erden	10	223	Beckum, Stadt		
Maschinenbau	5	.	Gesamtindustrie	56	6 257
Fahrzeugbau	1	.	darunter		
Textilindustrie	14	4 223	Industrie der Steine und Erden	10	1 782
Bekleidungsindustrie	8	458	Maschinenbau	23	3 850
			Holzverarbeitende Industrie	5	312
Saerbeck			Nahrungs- und Genußmittelindustrie	7	23
Gesamtindustrie	11	384			
darunter			Beelen		
Holzverarbeitende Industrie	1	.	Gesamtindustrie	6	.
Textilindustrie	4	.	darunter		
			Fahrzeugbau	1	.
Steinfurt, Stadt			Holzverarbeitende Industrie	3	.
Gesamtindustrie	42	3 582			
darunter			Drensteinfurt, Stadt		
Textilindustrie	12	2 381	Gesamtindustrie	16	564
Bekleidungsindustrie	9	496	darunter		
Nahrungs- und Genußmittelindustrie	7	.	EBM-Industrie	4	.
			Bekleidungsindustrie	2	.
			Nahrungs- und Genußmittelindustrie	4	16

Industriegruppen in den Gemeinden Ende September 1976

Gemeinde Industriegruppe bzw. -zweig	Betriebe	Tätige Personen	Gemeinde Industriegruppe bzw. -zweig	Betriebe	Tätige Personen
noch: Regierungsbezirk Münster			noch: Kreis Warendorf,		
noch: Kreis Warendorf			Wadersloh		
Ennigerloh			Warendorf, Stadt		
Gesamtindustrie	24	2 716	Gesamtindustrie	11	1 033
darunter			darunter		
Industrie der Steine und Erden	5	.	EBM-Industrie	1	.
Elektrotechnische Industrie	1	.	Sägewerk und holzbearbeitende Industrie	3	.
Chemische und Kohlenwertstoff- industrie	1	.	Holzverarbeitende Industrie	3	.
Holzverarbeitende Industrie	7	.			
Everswinkel			Regierungsbezirk Detmold		
Gesamtindustrie	9	299	Kreis Gütersloh		
darunter			Borgholzhausen, Stadt		
Maschinenbau	1	.	Gesamtindustrie	23	.
Sägewerk und holzbearbeitende Industrie	1	.	darunter		
Holzverarbeitende Industrie	1	.	EBM-Industrie	3	.
Nahrungs- und Genußmittel	4	.	Chemische und Kohlenwertstoff- industrie	2	.
			Kunststoffverarbeitende Industrie	3	.
			Nahrungs- und Genußmittelindustrie	6	.
Oelde, Stadt			Gütersloh, Stadt		
Gesamtindustrie	46	5 893	Gesamtindustrie	202	16 651
darunter			darunter		
Maschinenbau	5	.	Industrie der Steine und Erden	8	108
EBM-Industrie	3	353	Stahlverformung	11	365
Holzverarbeitende Industrie	15	1 130	Stahlbau (einschl. Leichtmetallbau)	6	110
Nahrungs- und Genußmittelindustrie	11	121	Maschinenbau	14	649
			Elektrotechnische Industrie	15	4 139
			EBM-Industrie	24	704
			Holzverarbeitende Industrie	26	1 466
			Druckerei- und Vervielfältigungs- industrie	11	2 332
Ostbevern			Kunststoffverarbeitende Industrie		
Gesamtindustrie	4	.	Textilindustrie	11	188
darunter			Bekleidungsindustrie	28	653
Elektrotechnische Industrie	2	.	Nahrungs- und Genußmittelindustrie	23	1 894
Sassenberg, Stadt			Halle (Westf.), Stadt		
Gesamtindustrie	20	1 374	Gesamtindustrie	46	5 467
darunter			darunter		
Stahlbau (einschl. Leichtmetallbau)	2	.	Industrie der Steine und Erden	9	93
Fahrzeugbau	1	.	Maschinenbau	3	.
EBM-Industrie	2	.	Chemische und Kohlenwertstoff- industrie	4	.
Textilindustrie	1	.	Kunststoffverarbeitende Industrie	4	.
Bekleidungsindustrie	2	.	Bekleidungsindustrie	7	.
Nahrungs- und Genußmittelindustrie	1	.	Nahrungs- und Genußmittelindustrie	5	.
Sendenhorst, Stadt					
Gesamtindustrie	17	590			
darunter					
Maschinenbau	2	.			
Papier- und papperarbeitende Industrie	1	.			
Kunststoffverarbeitende Industrie	3	150			
Bekleidungsindustrie	1	.			
Telgte, Stadt					
Gesamtindustrie	16	921			
darunter					
Maschinenbau	2	.			
EBM-Industrie	3	.			
Chemische und Kohlenwertstoff- industrie	1	.			
Bekleidungsindustrie	1	.			

Gemeinde Industriegruppe bzw. -zweig	Betriebe	Tätige Personen	Gemeinde Industriegruppe bzw. -zweig	Betriebe	Tätige Personen
noch: Regierungsbezirk Detmold					
noch: Kreis Gütersloh			noch: Kreis Gütersloh		
Harsewinkel, Stadt			Steinhagen		
Gesamtindustrie	28	4 478	Gesamtindustrie	56	2 687
darunter			darunter		
Industrie der Steine und Erden	4	66	Maschinenbau	7	.
Maschinenbau	3	.	EBM-Industrie	7	.
EBM-Industrie	4	.	Holzverarbeitende Industrie	5	.
Holzverarbeitende Industrie	4	.	Textilindustrie	2	.
Bekleidungsindustrie	2	.	Bekleidungsindustrie	7	132
Nahrungs- und Genußmittelindustrie	3	56	Nahrungs- und Genußmittelindustrie	13	691
Herzebrock			Verl		
Gesamtindustrie	27	1 529	Gesamtindustrie	53	1 821
darunter			darunter		
Stahlverformung	2	.	Industrie der Steine und Erden	6	41
Maschinenbau	4	193	Stahlbau (einschl. Leichtmetallbau)	6	.
Holzverarbeitende Industrie	9	899	EBM-Industrie	6	175
Nahrungs- und Genußmittelindustrie	4	.	Holzverarbeitende Industrie	9	782
Langenberg			Versmold, Stadt		
Gesamtindustrie	5	.	Gesamtindustrie	31	3 903
darunter			darunter		
Holzverarbeitende Industrie	3	.	EBM-Industrie	2	.
Rheda-Wiedenbrück, Stadt			Werther (Westf.), Stadt		
Gesamtindustrie	62	6 765	Gesamtindustrie	25	1 379
darunter			darunter		
Elektrotechnische Industrie	4	.	Ziehereien und Kaltwalzwerke	1	.
EBM-Industrie	6	.	EBM-Industrie	1	.
Sägewerk und holzbearbeitende Industrie	3	.	Holzverarbeitende Industrie	3	.
Holzverarbeitende Industrie	21	2 958	Bekleidungsindustrie	4	.
Textilindustrie	5	518	Kreis Herford		
Bekleidungsindustrie	4	.	Bünde, Stadt		
Nahrungs- und Genußmittelindustrie	6	293	Gesamtindustrie	169	7 936
Rietberg, Stadt			darunter		
Gesamtindustrie	49	3 315	Industrie der Steine und Erden	8	.
darunter			Stahlverformung	6	.
Ziehereien und Kaltwalzwerke	1	.	Maschinenbau	7	.
Maschinenbau	7	568	EBM-Industrie	9	.
Holzverarbeitende Industrie	19	1 499	Chemische und Kohlenwertstoff- industrie	5	30
Bekleidungsindustrie	4	214	Glasindustrie	2	.
Schloß Holte-Stukenbrock			Holzverarbeitende Industrie	36	1 001
Gesamtindustrie	77	2 564	Bekleidungsindustrie	39	1 630
darunter			Nahrungs- und Genußmittelindustrie	29	1 772
Industrie der Steine und Erden	4	53	Enger, Stadt		
Gießerei-Industrie	4	.	Gesamtindustrie	67	2 314
Stahlverformung	12	81	darunter		
Maschinenbau	13	798	Chemische und Kohlenwertstoff- industrie	3	.
EBM-Industrie	5	22	Holzverarbeitende Industrie	22	1 251
Sägewerk und holzbearbeitende Industrie	4	31	Bekleidungsindustrie	23	562
Kunststoffverarbeitende Industrie	6	.			
Textilindustrie	2	.			
Bekleidungsindustrie	10	439			
Nahrungs- und Genußmittelindustrie	3	.			

Industriegruppen in den Gemeinden Ende September 1976

Gemeinde Industriegruppe bzw. -zweig	Betriebe	Tätige Personen	Gemeinde Industriegruppe bzw. -zweig	Betriebe	Tätige Personen
noch: Regierungsbezirk Detmold			noch: Kreis Herford		
Herford, Stadt			Vlotho, Stadt		
Gesamtindustrie	197	11 565	Gesamtindustrie	70	3 746
darunter			darunter		
Industrie der Steine und Erden	7	154	Industrie der Steine und Erden	4	68
Maschinenbau	12	869	Maschinenbau	4	.
EBM-Industrie	12	1 567	Schiffbau	2	.
Glasindustrie	7	252	EBM-Industrie	9	731
Holzverarbeitende Industrie	39	1 755	Holzverarbeitende Industrie	11	764
Papier- und pappeverarbeitende Industrie	6	74	Druckerei- und Vervielfältigungs- industrie	8	35
Druckerei- und Vervielfältigungs- industrie	18	553	Kunststoffverarbeitende Industrie	9	.
Kunststoffverarbeitende Industrie	14	1 115	Bekleidungsindustrie	5	460
Lederverarbeitende und Schuh- industrie	5	137	Nahrungs- und Genußmittelindustrie	4	.
Textilindustrie	11	670			
Bekleidungsindustrie	30	2 440	Kreis Höxter		
Nahrungs- und Genußmittelindustrie	10	1 047	Bad Driburg, Stadt		
			Gesamtindustrie	14	1 089
Hiddenhausen			darunter		
Gesamtindustrie	53	3 100	Maschinenbau	3	.
darunter			Chemische und Kohlenwertstoff- industrie	2	.
Maschinenbau	3	.	Glasindustrie	2	.
Holzverarbeitende Industrie	18	1 467	Nahrungs- und Genußmittelindustrie	2	.
Kunststoffverarbeitende Industrie	5	.			
Bekleidungsindustrie	7	226	Beverungen, Stadt		
Nahrungs- und Genußmittelindustrie	4	.	Gesamtindustrie	29	1 416
			darunter		
Kirchlengern			Industrie der Steine und Erden	6	58
Gesamtindustrie	44	1 995	Stahlbau (einschl. Leichtmetallbau)	1	.
darunter			Fahrzeugbau	1	.
EBM-Industrie	7	.	Holzverarbeitende Industrie	7	.
Holzverarbeitende Industrie	10	410	Textilindustrie	1	.
Papier- und pappeverarbeitende Industrie	3	.			
Bekleidungsindustrie	3	.	Borgentreich, Stadt		
Nahrungs- und Genußmittelindustrie	3	.	Gesamtindustrie	10	227
			darunter		
Löhne, Stadt			Industrie der Steine und Erden	3	.
Gesamtindustrie	148	6 901	Holzverarbeitende Industrie	3	.
darunter					
Industrie der Steine und Erden	6	141	Brakel, Stadt		
Stahlverformung	7	.	Gesamtindustrie	16	1 417
Elektrotechnische Industrie	5	.	darunter		
Sägewerk und holzbearbeitende Industrie	4	65	EBM-Industrie	2	.
Holzverarbeitende Industrie	48	3 164	Holzverarbeitende Industrie	2	.
Bekleidungsindustrie	21	1 319	Kunststoffverarbeitende Industrie	2	.
Nahrungs- und Genußmittelindustrie	9	168	Bekleidungsindustrie	3	.
			Nahrungs- und Genußmittelindustrie	3	53
Rödinghausen					
Gesamtindustrie	21	527	Höxter, Stadt		
darunter			Gesamtindustrie	59	2 772
Holzverarbeitende Industrie	8	294	darunter		
Kunststoffverarbeitende Industrie	3	.	Industrie der Steine und Erden	18	159
Bekleidungsindustrie	2	.	Maschinenbau	3	.
			Holzverarbeitende Industrie	10	988
Spenge, Stadt			Kunststoffverarbeitende Industrie	4	.
Gesamtindustrie	35	1 853	Gummi- und Asbestverarbeitende Industrie	1	.
darunter			Nahrungs- und Genußmittelindustrie	7	.
Holzverarbeitende Industrie	10	1 028			
Kunststoffverarbeitende Industrie	4	20			
Textilindustrie	1	.			
Bekleidungsindustrie	8	307			

Gemeinde Industriegruppe bzw. -zweig	Betriebe	Tätige Personen	Gemeinde Industriegruppe bzw. -zweig	Betriebe	Tätige Personen
noch: Regierungsbezirk Detmold			noch: Kreis Lippe		
noch: Kreis Höxter			noch: Kreis Lippe		
Marienmünster, Stadt			Barntrop, Stadt		
Gesamtindustrie	2	.	Gesamtindustrie	17	1 106
darunter			darunter		
Industrie der Steine und Erden	1	.	Fahrzeugbau	1	.
Bekleidungsindustrie	1	.	Elektrotechnische Industrie	1	.
			EBM-Industrie	1	.
			Holzverarbeitende Industrie	3	.
			Bekleidungsindustrie	3	.
			Nahrungs- und Genußmittelindustrie	1	.
Nieheim, Stadt			Blomberg, Stadt		
Gesamtindustrie	6	.	Gesamtindustrie	27	1 609
darunter			darunter		
Holzverarbeitende Industrie	2	.	Elektrotechnische Industrie	1	.
Bekleidungsindustrie	1	.	Sägewerk und holzbearbeitende Industrie	2	.
			Holzverarbeitende Industrie	6	413
			Bekleidungsindustrie	7	297
Steinheim, Stadt			Detmold, Stadt		
Gesamtindustrie	27	1 347	Gesamtindustrie	122	6 015
darunter			darunter		
Sägewerk und holzbearbeitende Industrie	4	.	Industrie der Steine und Erden	5	87
Holzverarbeitende Industrie	15	989	Maschinenbau	12	813
Nahrungs- und Genußmittelindustrie	2	.	Elektrotechnische Industrie	5	.
			EBM-Industrie	7	167
			Chemische und Kohlenwertstoff- industrie	11	243
			Holzverarbeitende Industrie	24	1 334
			Druckerei- und Vervielfältigungs- industrie	13	348
			Kunststoffverarbeitende Industrie	13	279
			Bekleidungsindustrie	5	143
			Nahrungs- und Genußmittelindustrie	6	601
Warburg, Stadt			Dörentrup		
Gesamtindustrie	42	2 259	Gesamtindustrie	16	736
darunter			darunter		
Industrie der Steine und Erden	8	139	Industrie der Steine und Erden	1	.
Maschinenbau	4	219	Holzverarbeitende Industrie	5	.
EBM-Industrie	5	.	Bekleidungsindustrie	4	.
Holzverarbeitende Industrie	4	161			
Kunststoffverarbeitende Industrie	3	.			
Nahrungs- und Genußmittelindustrie	6	513			
Willebadessen, Stadt			Extertal		
Gesamtindustrie	8	149	Gesamtindustrie	27	1 976
darunter			darunter		
Holzverarbeitende Industrie	5	.	Maschinenbau	3	.
Bekleidungsindustrie	1	.	Holzverarbeitende Industrie	6	110
			Kunststoffverarbeitende Industrie	4	557
			Bekleidungsindustrie	4	143
Kreis Lippe			Horn-Bad Meinburg, Stadt		
Augustdorf			Extertal		
Gesamtindustrie	14	339	Gesamtindustrie	31	1 992
darunter			darunter		
Industrie der Steine und Erden	2	.	Industrie der Steine und Erden	4	46
Holzverarbeitende Industrie	3	.	Maschinenbau	2	.
Textilindustrie	2	.	Sägewerk und holzbearbeitende Industrie	1	.
			Holzverarbeitende Industrie	12	417
			Bekleidungsindustrie	4	120
Bad Salzuflen, Stadt			Horn-Bad Meinburg, Stadt		
Gesamtindustrie	148	6 292	Gesamtindustrie	31	1 992
darunter			darunter		
Industrie der Steine und Erden	7	62	Industrie der Steine und Erden	4	46
Maschinenbau	13	353	Maschinenbau	2	.
EBM-Industrie	8	.	Sägewerk und holzbearbeitende Industrie	1	.
Sägewerk und holzbearbeitende Industrie	5	119	Holzverarbeitende Industrie	12	417
Holzverarbeitende Industrie	22	1 423	Bekleidungsindustrie	4	120
Druckerei- und Vervielfältigungs- industrie	7	164			
Kunststoffverarbeitende Industrie	24	864			
Lederverarbeitende und Schuh- industrie	10	412			
Textilindustrie	4	.			
Bekleidungsindustrie	17	346			
Nahrungs- und Genußmittelindustrie	6	.			

Industriegruppen in den Gemeinden Ende September 1976

Gemeinde Industriegruppe bzw. -zweig	Betriebe	Tätige Personen	Gemeinde Industriegruppe bzw. -zweig	Betriebe	Tätige Personen
noch: Regierungsbezirk Detmold			noch: Kreis Lippe		
Kalletal			Oerlinghausen, Stadt		
Gesamtindustrie	35	772	Gesamtindustrie	36	1 591
darunter			darunter		
Industrie der Steine und Erden	6	50	Maschinenbau	5	44
Maschinenbau	3	.	Elektrotechnische Industrie	1	.
EBM-Industrie	3	.	Holzverarbeitende Industrie	6	123
Holzverarbeitende Industrie	6	.	Druckerei- und Vervielfältigungs- industrie	4	.
Kunststoffverarbeitende Industrie	4	.	Bekleidungsindustrie	6	298
			Nahrungs- und Genußmittelindustrie	4	.
Lage, Stadt			Schieder-Schwalenberg, Stadt		
Gesamtindustrie	79	4 047	Gesamtindustrie	17	1 873
darunter			darunter		
Industrie der Steine und Erden	4	37	Fahrzeugbau	1	.
Ziehereien und Kaltwalzwerke	1	.	Holzverarbeitende Industrie	7	.
Maschinenbau	4	59	Textilindustrie	2	.
Holzverarbeitende Industrie	19	1 122	Bekleidungsindustrie	2	.
Druckerei- und Vervielfältigungs- industrie	1	.			
Kunststoffverarbeitende Industrie	10	254	Schlangen		
Bekleidungsindustrie	13	513	Gesamtindustrie	16	377
Nahrungs- und Genußmittelindustrie	10	943	darunter		
Lemgo, Stadt			Stahlverformung	1	.
Gesamtindustrie	85	4 647	Holzverarbeitende Industrie	3	.
darunter			Textilindustrie	1	.
Stahlverformung	3	.	Bekleidungsindustrie	4	.
Maschinenbau	5	.	Kreis Minden-Lübbecke		
Elektrotechnische Industrie	8	.	Bad Oeynhausen, Stadt		
Feinmechanische und optische sowie Uhrenindustrie	2	.	Gesamtindustrie	131	5 412
Sägewerk und holzbearbeitende Industrie	2	.	darunter		
Holzverarbeitende Industrie	19	1 423	Industrie der Steine und Erden	4	.
Kunststoffverarbeitende Industrie	4	41	Maschinenbau	20	2 468
Bekleidungsindustrie	8	316	Fahrzeugbau	3	40
Nahrungs- und Genußmittelindustrie	8	181	Elektrotechnische Industrie	3	.
Leopoldshöhe			EBM-Industrie	11	60
Gesamtindustrie	30	828	Büromaschinen, Datenverarbeitungs- geräte und -einrichtungen	1	.
darunter			Holzverarbeitende Industrie	46	1 350
Stahlbau (einschl. Leichtmetallbau)	1	.	Druckerei- und Vervielfältigungs- industrie	6	138
EBM-Industrie	1	.	Kunststoffverarbeitende Industrie	7	.
Druckerei- und Vervielfältigungs- industrie	4	.	Bekleidungsindustrie	6	.
Kunststoffverarbeitende Industrie	5	.	Nahrungs- und Genußmittelindustrie	3	51
Bekleidungsindustrie	5	146	Espelkamp, Stadt		
Lügde, Stadt			Gesamtindustrie	49	4 687
Gesamtindustrie	22	1 274	darunter		
darunter			Stahlverformung	8	17
Maschinenbau	2	.	Stahlbau (einschl. Leichtmetallbau)	8	25
Elektrotechnische Industrie	1	.	Maschinenbau	5	.
Chemische und Kohlenwertstoff- industrie	2	.	Elektrotechnische Industrie	5	.
Sägewerk und holzbearbeitende Industrie	1	.	EBM-Industrie	4	.
Holzverarbeitende Industrie	5	317	Holzverarbeitende Industrie	5	327
Nahrungs- und Genußmittelindustrie	5	.	Gummi- und Asbestverarbeitende Industrie	1	.
			Bekleidungsindustrie	3	.

Gemeinde Industriegruppe bzw. -zweig	Betriebe	Tätige Personen	Gemeinde Industriegruppe bzw. -zweig	Betriebe	Tätige Personen
noch: Regierungsbezirk Detmold			noch: Kreis Minden-Lübbecke		
Hille			Porta Westfalica, Stadt		
Gesamtindustrie	24	453	Gesamtindustrie	75	2 913
darunter			darunter		
Maschinenbau	4	66	Industrie der Steine und Erden	19	419
Feinmechanische und optische sowie Uhrenindustrie	1	.	Gießerei-Industrie	1	.
Kunststoffverarbeitende Industrie	4	.	Maschinenbau	12	1 107
Bekleidungsindustrie	4	.	Elektrotechnische Industrie	2	.
Nahrungs- und Genußmittelindustrie	4	.	Holzverarbeitende Industrie	12	315
			Kunststoffverarbeitende Industrie	5	63
			Bekleidungsindustrie	9	310
Hüllhorst			Preußisch Oldendorf, Stadt		
Gesamtindustrie	22	1 068	Gesamtindustrie	28	846
darunter			darunter		
Industrie der Steine und Erden	2	.	Chemische und Kohlenwertstoff- industrie	1	.
Elektrotechnische Industrie	1	.	Holzverarbeitende Industrie	6	.
Holzverarbeitende Industrie	7	.	Kunststoffverarbeitende Industrie	3	12
			Lederverarbeitende und Schuh- industrie	1	.
			Bekleidungsindustrie	6	251
			Nahrungs- und Genußmittelindustrie	3	.
Lübbecke, Stadt			Rahden, Stadt		
Gesamtindustrie	56	4 297	Gesamtindustrie	21	1 102
darunter			darunter		
Maschinenbau	7	.	Gießerei-Industrie	1	.
Elektrotechnische Industrie	1	.	Stahlbau (einschl. Leichtmetallbau)	4	.
Holzverarbeitende Industrie	7	462	Maschinenbau	3	.
Papier- und pappeverarbeitende Industrie	2	.	EBM-Industrie	3	.
Bekleidungsindustrie	8	.			
Nahrungs- und Genußmittelindustrie	10	1 120			
Minden, Stadt			Sternwede		
Gesamtindustrie	119	12 332	Gesamtindustrie	14	1 993
darunter			darunter		
Industrie der Steine und Erden	17	373	EBM-Industrie	1	.
Stahlbau (einschl. Leichtmetallbau)	4	197	Holzverarbeitende Industrie	4	229
Maschinenbau	14	929	Kunststoffverarbeitende Industrie	1	.
Elektrotechnische industrie	4	.	Bekleidungsindustrie	3	.
EBM-Industrie	5	.			
Chemische und Kohlenwertstoff- industrie	7	.			
Holzverarbeitende Industrie	13	874			
Papier- und pappeverarbeitende Industrie	5	.			
Druckerei- und Vervielfältigungs- industrie	10	528			
Kunststoffverarbeitende Industrie	5	270			
Bekleidungsindustrie	7	221			
Nahrungs- und Genußmittelindustrie	15	768			
			Kreis Paderborn		
			Altenbeken		
			Gesamtindustrie	9	118
			darunter		
			Elektrotechnische Industrie	1	.
			EBM-Industrie	1	.
			Kunststoffverarbeitende Industrie	2	.
			Bad Lippspringe, Stadt		
			Gesamtindustrie	19	1 104
			darunter		
			Industrie der Steine und Erden	3	.
			Maschinenbau	2	.
			Feinmechanische und optische sowie Uhrenindustrie	1	.
			Sägewerk und holzbearbeitende Industrie	1	.
			Holzverarbeitende Industrie	4	.
Petershagen, Stadt					
Gesamtindustrie	27	851			
darunter					
Industrie der Steine und Erden	12	428			
EBM-Industrie	1	.			
Holzverarbeitende Industrie	3	.			
Bekleidungsindustrie	5	153			
Nahrungs- und Genußmittelindustrie	3	.			

Industriegruppen in den Gemeinden Ende September 1976

Gemeinde Industriegruppe bzw. -zweig	Betriebe	Tätige Personen	Gemeinde Industriegruppe bzw. -zweig	Betriebe	Tätige Personen
noch: Regierungsbezirk Detmold			noch: Kreis Paderborn		
Borcheln			Salzkotten, Stadt		
Gesamtindustrie	5	23	Gesamtindustrie	26	1 344
darunter			darunter		
Industrie der Steine und Erden	1	.	Industrie der Steine und Erden	6	21
Stahlbau (einschl. Leichtmetallbau)	1	.	Maschinenbau	4	.
			Holzverarbeitende Industrie	2	.
			Nahrungs- und Genußmittelindustrie	2	.
Büren, Stadt			Wünnenberg, Stadt		
Gesamtindustrie	33	1 076	Gesamtindustrie	12	302
darunter			darunter		
Industrie der Steine und Erden	3	.	Holzverarbeitende Industrie	3	.
Stahlbau (einschl. Leichtmetallbau)	2	.	Textilindustrie	1	.
Maschinenbau	3	.	Bekleidungsindustrie	1	.
Holzverarbeitende Industrie	8	.			
Nahrungs- und Genußmittelindustrie	3	.			
Delbrück, Stadt			Regierungsbezirk Arnsberg		
Gesamtindustrie	44	1 489	Kreis Ennepe-Ruhr-Kreis		
darunter			Breckerfeld, Stadt		
Industrie der Steine und Erden	8	33	Gesamtindustrie	30	534
Stahlbau (einschl. Leichtmetallbau)	1	.	darunter		
EBM-Industrie	5	258	Stahlverformung	9	154
Holzverarbeitende Industrie	16	960	Maschinenbau	4	.
			EBM-Industrie	6	.
			Kunststoffverarbeitende Industrie	4	63
Hövelhof			Ennepetal, Stadt		
Gesamtindustrie	18	946	Gesamtindustrie	198	8 439
darunter			darunter		
Maschinenbau	2	.	Gießerei-Industrie	11	895
Holzverarbeitende Industrie	2	.	Stahlverformung	65	3 311
Papier- und pappeverarbeitende Industrie	1	.	Stahlbau (einschl. Leichtmetallbau)	8	.
			Maschinenbau	29	1 108
			EBM-Industrie	32	1 704
			Holzverarbeitende Industrie	7	21
			Papier- und pappeverarbeitende Industrie	2	.
			Kunststoffverarbeitende Industrie	12	387
Lichtenau, Stadt			Gevelsberg, Stadt		
Gesamtindustrie	8	120	Gesamtindustrie	160	7 653
darunter			darunter		
Sägewerk und holzbearbeitende Industrie	5	.	Gießerei-Industrie	13	774
Bekleidungsindustrie	1	.	Stahlverformung	48	1 706
			Maschinenbau	22	2 067
			Elektrotechnische Industrie	8	.
			EBM-Industrie	36	1 069
			Kunststoffverarbeitende Industrie	6	282
Paderborn, Stadt			Hattingen, Stadt		
Gesamtindustrie	136	16 324	Gesamtindustrie	73	12 389
darunter			darunter		
Industrie der Steine und Erden	20	904	Industrie der Steine und Erden	5	.
Ziehereien und Kaltwalzwerke	5	3 734	Eisenschaffende Industrie	1	.
Stahlbau (einschl. Leichtmetallbau)	9	130	Stahlverformung	10	965
Maschinenbau	10	1 444	Stahlbau (einschl. Leichtmetallbau)	7	119
Elektrotechnische Industrie	5	.	Maschinenbau	14	1 815
EBM-Industrie	10	133			
Chemische und Kohlenwertstoff-industrie	9	104			
Büromaschinen, Datenverarbeitungsgerä- te und -einrichtungen	4	.			
Holzverarbeitende Industrie	9	.			
Papier- und pappeverarbeitende Industrie	6	106			
Druckerei- und Vervielfältigungs-industrie	9	486			
Bekleidungsindustrie	10	800			
Nahrungs- und Genußmittelindustrie	11	1 021			

noch: 3.6 Betriebe und tätige Personen nach ausgewählten

Gemeinde Industriegruppe bzw. -zweig	Betriebe	Tätige Personen	Gemeinde Industriegruppe bzw. -zweig	Betriebe	Tätige Personen
noch: Regierungsbezirk Arnsberg			Kreis Hochsauerlandkreis		
noch: Kreis Ennepe-Ruhr-Kreis			Arnsberg, Stadt		
Herdecke, Stadt			Arnsberg, Stadt		
Gesamtindustrie	33	1 197	Gesamtindustrie	301	12 880
darunter			darunter		
Industrie der Steine und Erden	5	.	Industrie der Steine und Erden	13	231
Stahlverformung	6	.	Gießerei-Industrie	3	16
Maschinenbau	5	.	Stahlverformung	22	294
Chemische und Kohlenwertstoff- industrie	3	.	Stahlbau (einschl. Leichtmetallbau)	10	692
Kunststoffverarbeitende Industrie	5	.	Maschinenbau	17	1 055
			Elektrotechnische Industrie	58	4 576
			EBM-Industrie	86	2 059
			Holzverarbeitende Industrie	27	622
			Holzschliff, Zellstoff, Papier- und pappeergezeugende Industrie	3	.
			Papier- und pappeverarbeitende Industrie	21	553
			Druckerei- und Vervielfältigungs- industrie	8	116
Schwelm, Stadt			Bestwig		
Gesamtindustrie	162	6 273	Gesamtindustrie	27	705
darunter			darunter		
Stahlverformung	24	512	Industrie der Steine und Erden	8	96
Maschinenbau	24	1 655	Stahlverformung	2	.
Elektrotechnische Industrie	13	332	Maschinenbau	3	8
EBM-Industrie	24	1 113	EBM-Industrie	2	.
Holzverarbeitende Industrie	9	72	Kunststoffverarbeitende Industrie	2	.
Holzschliff, Zellstoff, Papier- und pappeergezeugende Industrie	1	.			
Papier- und pappeverarbeitende Industrie	4	.			
Druckerei- und Vervielfältigungs- industrie	8	62			
Textilindustrie	24	300			
			Brilon, Stadt		
			Gesamtindustrie	47	2 804
			darunter		
Sprockhövel, Stadt			Industrie der Steine und Erden	11	209
Gesamtindustrie	143	3 862	Elektrotechnische Industrie	3	.
darunter			Holzverarbeitende Industrie	3	.
Stahlverformung	26	281	Kunststoffverarbeitende Industrie	4	24
Stahlbau (einschl. Leichtmetallbau)	5	.	Bekleidungsindustrie	4	.
Maschinenbau	32	2 152			
EBM-Industrie	14	181	Eslohe (Sauerland)		
Chemische und Kohlenwertstoff- industrie	2	.	Gesamtindustrie	20	602
Kunststoffverarbeitende Industrie	12	155	darunter		
Textilindustrie	21	216	Stahlverformung	3	.
			Elektrotechnische Industrie	2	.
			EBM-Industrie	2	.
			Holzverarbeitende Industrie	5	91
Wetter (Ruhr), Stadt			Hallenberg, Stadt		
Gesamtindustrie	80	7 982	Gesamtindustrie	12	455
darunter			darunter		
Gießerei-Industrie	4	.	Sägewerk und holzbearbeitende Industrie	4	76
Stahlverformung	18	483	Holzverarbeitende Industrie	2	.
Maschinenbau	16	4 317			
EBM-Industrie	19	768			
			Marsberg, Stadt		
Witten, Stadt			Gesamtindustrie	51	2 018
Gesamtindustrie	151	20 359	darunter		
darunter			Industrie der Steine und Erden	13	197
Industrie der Steine und Erden	6	27	Gießerei-Industrie	2	.
Eisenschaffende Industrie	2	.	Maschinenbau	4	45
Gießerei-Industrie	5	129	EBM-Industrie	2	.
Stahlverformung	16	1 415	Glasindustrie	3	.
Maschinenbau	28	4 204	Sägewerk und holzbearbeitende Industrie	6	54
Elektrotechnische Industrie	18	3 407	Holzverarbeitende Industrie	3	.
EBM-Industrie	12	541	Papier- und pappeverarbeitende Industrie	1	.
Glasindustrie	2	.	Kunststoffverarbeitende Industrie	3	192
Druckerei- und Vervielfältigungs- industrie	10	114	Textilindustrie	3	.
Kunststoffverarbeitende Industrie	14	198	Nahrungs- und Genußmittelindustrie	3	.
Nahrungs- und Genußmittelindustrie	7	51			

Industriegruppen in den Gemeinden Ende September 1976

Gemeinde Industriegruppe bzw. -zweig	Betriebe	Tätige Personen	Gemeinde Industriegruppe bzw. -zweig	Betriebe	Tätige Personen
noch: Regierungsbezirk Arnberg			noch: Kreis Hochsauerlandkreis		
Medebach, Stadt			Märkischer Kreis		
Gesamtindustrie 17 1 089			Altena, Stadt		
darunter			Gesamtindustrie 121 6 431		
Bergbau 1 .			darunter		
Stahlverformung 2 .			NE-Metallindustrie 1 .		
Maschinenbau 2 .			Ziehereien und Kaltwalzwerke 27 1 615		
Textilindustrie 2 .			Stahlverformung 33 1 695		
			Maschinenbau 7 114		
			EBM-Industrie 35 1 233		
			Kunststoffverarbeitende Industrie 7 76		
Meschede, Stadt			Balve, Stadt		
Gesamtindustrie 70 4 781			Gesamtindustrie 38 649		
darunter			darunter		
Industrie der Steine und Erden 4 .			Industrie der Steine und Erden 8 126		
Gießerei-Industrie 3 .			Stahlverformung 13 161		
Stahlverformung 9 .			EBM-Industrie 4 .		
EBM-Industrie 6 .			Holzverarbeitende Industrie 4 .		
Sägewerk und holzbearbeitende Industrie 10 81			Druckerei- und Vervielfältigungsindustrie 1 .		
Holzverarbeitende Industrie 11 301					
Druckerei- und Vervielfältigungsindustrie 1 .			Halver, Stadt		
Kunststoffverarbeitende Industrie 7 163			Gesamtindustrie 104 3 119		
Nahrungs- und Genußmittelindustrie 4 .			darunter		
			Industrie der Steine und Erden 4 32		
Olsberg, Stadt			Stahlverformung 42 1 197		
Gesamtindustrie 20 2 147			Elektrotechnische Industrie 3 .		
darunter			EBM-Industrie 25 346		
Gießerei-Industrie 1 .			Holzverarbeitende Industrie 3 8		
Maschinenbau 2 .			Kunststoffverarbeitende Industrie 16 362		
EBM-Industrie 3 .			Bekleidungsindustrie 1 .		
Sägewerk und holzbearbeitende Industrie 3 .					
Holzverarbeitende Industrie 5 .			Hemer, Stadt		
			Gesamtindustrie 187 8 273		
Schmallenberg, Stadt			darunter		
Gesamtindustrie 55 2 930			Industrie der Steine und Erden 5 .		
darunter			NE-Metallindustrie 5 .		
Industrie der Steine und Erden 3 .			Gießerei-Industrie 2 .		
Sägewerk und holzbearbeitende Industrie 14 146			Ziehereien und Kaltwalzwerke 26 1 265		
Holzverarbeitende Industrie 10 259			Stahlverformung 31 659		
Textilindustrie 13 2 274			Maschinenbau 29 2 825		
			Elektrotechnische Industrie 10 382		
			EBM-Industrie 57 1 250		
Sundern (Sauerland), Stadt			Herscheid		
Gesamtindustrie 147 5 008			Gesamtindustrie 35 892		
darunter			darunter		
Industrie der Steine und Erden 7 68			Stahlverformung 13 340		
Ziehereien und Kaltwalzwerke 5 920			EBM-Industrie 10 377		
Stahlverformung 23 297			Kunststoffverarbeitende Industrie 4 .		
Elektrotechnische Industrie 9 1 271					
Feinmechanische und optische sowie Uhrenindustrie 1 .			Iserlohn, Stadt		
EBM-Industrie 46 1 384			Gesamtindustrie 374 15 891		
Sägewerk und holzbearbeitende Industrie 4 38			darunter		
Holzverarbeitende Industrie 20 256			NE-Metallindustrie 6 685		
			Gießerei-Industrie 14 408		
			Ziehereien und Kaltwalzwerke 11 677		
			Stahlverformung 62 3 112		
			Maschinenbau 43 2 645		
			Elektrotechnische Industrie 17 512		
			EBM-Industrie 136 4 701		
			Chemische und Kohlenwertstoffindustrie 15 877		
			Druckerei- und Vervielfältigungsindustrie 17 303		
			Kunststoffverarbeitende Industrie 10 233		
			Nahrungs- und Genußmittelindustrie 8 459		
Winterberg, Stadt					
Gesamtindustrie 26 781					
darunter					
Industrie der Steine und Erden 3 .					
Stahlverformung 2 .					
Maschinenbau 2 .					
EBM-Industrie 2 .					
Sägewerk und holzbearbeitende Industrie 6 108					
Holzverarbeitende Industrie 5 11					

Gemeinde Industriegruppe bzw. -zweig	Betriebe	Tätige Personen	Gemeinde Industriegruppe bzw. -zweig	Betriebe	Tätige Personen
noch: Regierungsbezirk Arnsberg					
noch: Kreis Märkischer Kreis			noch: Kreis Märkischer Kreis		
Kierspe, Stadt			Plettenberg, Stadt		
Gesamtindustrie	86	2 864	Gesamtindustrie	168	8 477
darunter			darunter		
Stahlverformung	12	274	Ziehereien und Kaltwalzwerke	4	476
Maschinenbau	5	123	Stahlverformung	105	5 242
Elektrotechnische Industrie	8	643	Maschinenbau	9	344
EBM-Industrie	14	328	EBM-Industrie	22	1 615
Kunststoffverarbeitende Industrie	33	1 246			
Lüdenscheid, Stadt			Schalksmühle		
Gesamtindustrie	409	18 996	Gesamtindustrie	66	3 032
darunter			darunter		
Industrie der Steine und Erden	6	28	Ziehereien und Kaltwalzwerke	1	.
Gießerei-Industrie	11	146	Stahlverformung	19	679
Stahlverformung	84	2 487	Elektrotechnische Industrie	16	1 564
Maschinenbau	33	974	EBM-Industrie	10	67
Elektrotechnische Industrie	44	5 928	Kunststoffverarbeitende Industrie	11	.
EBM-Industrie	126	4 827			
Chemische und Kohlenwertstoff- industrie	6	47	Werdohl, Stadt		
Druckerei- und Vervielfältigungs- industrie	19	466	Gesamtindustrie	72	7 176
Kunststoffverarbeitende Industrie	44	723	darunter		
Lederverarbeitende und Schuh- industrie	3	53	Eisenschaffende Industrie	2	.
Bekleidungsindustrie	3	38	Gießerei-Industrie	11	930
			Stahlverformung	12	1 966
Meinerzhagen, Stadt			Maschinenbau	16	1 021
Gesamtindustrie	76	4 493	Elektrotechnische Industrie	2	.
darunter			EBM-Industrie	11	599
NE-Metallindustrie	1	.	Kreis Olpe		
Stahlverformung	17	264	Attendorn, Stadt		
Stahlbau (einschl. Leichtmetallbau)	3	7	Gesamtindustrie	68	5 191
Maschinenbau	7	.	darunter		
EBM-Industrie	9	501	Stahlverformung	12	1 650
Kunststoffverarbeitende Industrie	16	356	Maschinenbau	11	1 735
			EBM-Industrie	21	1 158
Menden (Sauerland), Stadt			Kunststoffverarbeitende Industrie	7	44
Gesamtindustrie	170	10 440	Drolshagen, Stadt		
darunter			Gesamtindustrie	30	1 300
Industrie der Steine und Erden	8	117	darunter		
NE-Metallindustrie	4	.	Industrie der Steine und Erden	5	66
Gießerei-Industrie	6	.	Stahlverformung	4	.
Stahlverformung	21	265	Maschinenbau	5	.
Maschinenbau	17	527	EBM-Industrie	4	170
Elektrotechnische Industrie	17	2 480	Papier- und pappeverarbeitende Industrie	2	.
EBM-Industrie	60	2 203	Nahrungs- und Genußmittelindustrie	1	.
Holzverarbeitende Industrie	8	94	Finnentrop		
Kunststoffverarbeitende Industrie	6	398	Gesamtindustrie	71	1 999
Nachrodt-Wiblingwerde			darunter		
Gesamtindustrie	18	836	Eisenschaffende Industrie	1	.
darunter			Stahlverformung	19	433
Eisenschaffende Industrie	1	.	Maschinenbau	7	82
NE-Metallindustrie	1	.	EBM-Industrie	6	51
Ziehereien und Kaltwalzwerke	2	.	Sägewerk und holzbearbeitende Industrie	11	215
Kunststoffverarbeitende Industrie	3	38	Holzverarbeitende Industrie	9	88
Neuenrade, Stadt			Kunststoffverarbeitende Industrie	5	182
Gesamtindustrie	53	1 484	Nahrungs- und Genußmittelindustrie	1	.
darunter					
Stahlverformung	12	426			
Maschinenbau	7	.			
Elektrotechnische Industrie	4	190			
EBM-Industrie	11	295			

Industriegruppen in den Gemeinden Ende September 1976

Gemeinde Industriegruppe bzw. -zweig	Betriebe	Tätige Personen	Gemeinde Industriegruppe bzw. -zweig	Betriebe	Tätige Personen
noch: Regierungsbezirk Arnsberg			noch: Kreis Siegen		
noch: Kreis Olpe			noch: Kreis Siegen		
Kirchhundem			Burbach		
Gesamtindustrie	27	775	Gesamtindustrie	60	1 537
darunter			darunter		
Elektrotechnische Industrie	3	.	Maschinenbau	11	546
EBM-Industrie	7	.	EBM-Industrie	15	145
Holzverarbeitende Industrie	3	.	Chemische und Kohlenwertstoff- industrie	5	.
Holzschliff, Zellstoff, Papier- und pappeerzeugende Industrie	1	.	Holzverarbeitende Industrie	6	.
			Kunststoffverarbeitende Industrie	3	.
Lennebstadt, Stadt			Erndtebrück		
Gesamtindustrie	56	3 581	Gesamtindustrie	21	856
darunter			darunter		
Bergbau	1	.	Stahlverformung	1	.
Stahlverformung	14	673	Maschinenbau	1	.
Stahlbau (einschl. Leichtmetallbau)	1	.	EBM-Industrie	2	.
Maschinenbau	8	336	Kunststoffverarbeitende Industrie	4	.
Elektrotechnische Industrie	5	.	Textilindustrie	3	.
EBM-Industrie	7	231			
Sägewerk und holzbearbeitende Industrie	4	.	Freudenberg, Stadt		
Holzverarbeitende Industrie	2	.	Gesamtindustrie	68	2 163
Kunststoffverarbeitende Industrie	4	.	darunter		
Bekleidungsindustrie	2	.	Eisenschaffende Industrie	1	.
Nahrungs- und Genußmittelindustrie	3	.	Stahlverformung	17	192
			Stahlbau (einschl. Leichtmetallbau)	11	226
Olpe, Stadt			Maschinenbau	14	740
Gesamtindustrie	51	2 967	EBM-Industrie	12	296
darunter			Hilchenbach, Stadt		
NE-Metallindustrie	4	.	Gesamtindustrie	40	6 255
Gießerei-Industrie	6	407	darunter		
Stahlverformung	6	87	Eisenschaffende Industrie	1	.
Maschinenbau	9	1 127	Stahlverformung	6	.
EBM-Industrie	6	.	Stahlbau (einschl. Leichtmetallbau)	5	.
Druckerei- und Vervielfältigungs- industrie	2	.	Maschinenbau	7	.
Kunststoffverarbeitende Industrie	3	.	Elektrotechnische Industrie	2	.
			EBM-Industrie	4	.
Wenden			Ledererzeugende Industrie	1	.
Gesamtindustrie	37	2 479	Bekleidungsindustrie	2	.
darunter			Kreuztal, Stadt		
Industrie der Steine und Erden	5	47	Gesamtindustrie	74	6 592
Stahlverformung	7	63	darunter		
Stahlbau (einschl. Leichtmetallbau)	2	.	Eisenschaffende Industrie	1	.
Fahrzeugbau	1	.	Gießerei-Industrie	1	.
Elektrotechnische Industrie	5	.	Stahlbau (einschl. Leichtmetallbau)	10	908
EBM-Industrie	8	.	Maschinenbau	13	971
Bekleidungsindustrie	1	.	EBM-Industrie	27	2 048
			Nahrungs- und Genußmittelindustrie	2	.
Kreis Siegen			Laasphe, Stadt		
Bad Berleburg, Stadt			Gesamtindustrie	43	1 410
Gesamtindustrie	53	2 980	darunter		
darunter			Industrie der Steine und Erden	3	11
Industrie der Steine und Erden	5	78	Ziehereien und Kaltwalzwerke	1	.
Stahlverformung	9	264	Stahlverformung	7	54
EBM-Industrie	6	584	Stahlbau (einschl. Leichtmetallbau)	2	.
Holzverarbeitende Industrie	14	726	Maschinenbau	5	.
Kunststoffverarbeitende Industrie	5	476	EBM-Industrie	6	233
			Sägewerk und holzbearbeitende Industrie	2	.
			Kunststoffverarbeitende Industrie	6	.
			Bekleidungsindustrie	3	.

Gemeinde Industriegruppe bzw. -zweig	Betriebe	Tätige Personen	Gemeinde Industriegruppe bzw. -zweig	Betriebe	Tätige Personen
noch: Regierungsbezirk Arnsberg			noch: Kreis Soest		
noch: Kreis Siegen			noch: Kreis Soest		
Netphen			Ense		
Gesamtindustrie	53	3 853	Gesamtindustrie	50	1 362
darunter			darunter		
Gießerei-Industrie	1	.	Stahlverformung	9	.
Stahlbau (einschl. Leichtmetallbau)	7	.	EBM-Industrie	22	890
Maschinenbau	6	.	Holzverarbeitende Industrie	5	.
EBM-Industrie	18	711			
Neunkirchen, Stadt			Erwitte, Stadt		
Gesamtindustrie	55	4 496	Gesamtindustrie	18	902
darunter			darunter		
NE-Metallindustrie	1	.	Industrie der Steine und Erden	10	646
Stahlverformung	9	.	Maschinenbau	1	.
Maschinenbau	9	1 171			
Elektrotechnische Industrie	5	.	Geseke, Stadt		
EBM-Industrie	17	2 126	Gesamtindustrie	26	1 521
Siegen, Stadt			darunter		
Gesamtindustrie	257	22 322	Industrie der Steine und Erden	7	493
darunter			Gießerei-Industrie	4	.
Industrie der Steine und Erden	8	176	Sägewerk und holzbearbeitende Industrie	3	.
Eisenschaffende Industrie	7	.	Bekleidungsindustrie	2	.
Gießerei-Industrie	11	2 466	Lippetal		
Stahlverformung	27	679	Gesamtindustrie	18	324
Stahlbau (einschl. Leichtmetallbau)	26	2 453	darunter		
Maschinenbau	34	2 347	Elektrotechnische Industrie	1	.
Elektrotechnische Industrie	18	960	Holzbearbeitende Industrie	4	.
EBM-Industrie	61	2 781	Lippstadt, Stadt		
Holzverarbeitende Industrie	8	102	Gesamtindustrie	52	9 671
Bekleidungsindustrie	6	418	darunter		
Nahrungs- und Genußmittelindustrie	6	215	Industrie der Steine und Erden	5	136
Wilnsdorf			Maschinenbau	2	.
Gesamtindustrie	38	1 249	Elektrotechnische Industrie	1	.
darunter			Druckerei- und Vervielfältigungs- industrie	7	266
Stahlbau (einschl. Leichtmetallbau)	4	18	Textilindustrie	1	.
Maschinenbau	6	211	Bekleidungsindustrie	2	.
EBM-Industrie	14	809	Nahrungs- und Genußmittelindustrie	8	407
Kreis Soest			Möhnesee		
Anröchte			Gesamtindustrie	8	282
Gesamtindustrie	18	538	darunter		
darunter			Maschinenbau	1	.
Industrie der Steine und Erden	11	159	Elektrotechnische Industrie	1	.
Ziehereien und Kaltwalzwerke	1	.	Druckerei- und Vervielfältigungs- industrie	1	.
Stahlverformung	1	.	Bekleidungsindustrie	1	.
Holzverarbeitende Industrie	1	.	Rüthen, Stadt		
Nahrungs- und Genußmittelindustrie	1	.	Gesamtindustrie	23	840
Bad Sassendorf			darunter		
Gesamtindustrie	6	.	Stahlbau (einschl. Leichtmetallbau)	5	320
darunter			Maschinenbau	1	.
Industrie der Steine und Erden	1	.	Sägewerk und holzbearbeitende Industrie	5	.
Maschinenbau	2	.			
EBM-Industrie	1	.			

Industriegruppen in den Gemeinden Ende September 1976

Gemeinde Industriegruppe bzw. -zweig	Betriebe	Tätige Personen	Gemeinde Industriegruppe bzw. -zweig	Betriebe	Tätige Personen
noch: Regierungsbezirk Arnsberg			noch: Kreis Unna		
noch: Kreis Soest			noch: Kreis Unna		
Soest, Stadt			Bönen		
Gesamtindustrie	52	4 083	Gesamtindustrie	12	3 786
darunter			darunter		
Ziehereien und Kaltwalzwerke	3	.	Bergbau	3	3 316
Maschinenbau	7	367	EBM-Industrie	3	124
Elektrotechnische Industrie	6	1 602	Kunststoffverarbeitende Industrie	1	.
Holzverarbeitende Industrie	5	.			
Druckerei- und Vervielfältigungs- industrie	4	.	Fröndenberg, Stadt		
Gummi- und Asbestverarbeitende Industrie	1	.	Gesamtindustrie	39	3 028
Nahrungs- und Genußmittelindustrie	7	608	darunter		
			Gießerei-Industrie	3	31
			Stahlverformung	13	1 140
			Maschinenbau	7	556
			EBM-Industrie	7	.
Warstein, Stadt					
Gesamtindustrie	56	5 414	Holzwickede		
darunter			Gesamtindustrie	17	2 262
Industrie der Steine und Erden	11	382	darunter		
Stahlverformung	10	1 290	Ziehereien und Kaltwalzwerke	1	.
Maschinenbau	5	.	Stahlverformung	1	.
Elektrotechnische Industrie	4	.	Maschinenbau	2	.
EBM-Industrie	7	275	EBM-Industrie	3	.
Bekleidungsindustrie	2	.			
Nahrungs- und Genußmittelindustrie	4	.			
			Kamen, Stadt		
Welver			Gesamtindustrie	36	5 310
Gesamtindustrie	5	.	darunter		
darunter			Bergbau	1	3 075
EBM-Industrie	2	.	Ziehereien und Kaltwalzwerke	2	.
			Maschinenbau	6	242
			Elektrotechnische Industrie	2	.
			Feinmechanische und optische sowie Uhrenindustrie	2	.
			EBM-Industrie	5	.
			Kunststoffverarbeitende Industrie	5	.
Werl, Stadt					
Gesamtindustrie	49	3 061	Lünen, Stadt		
darunter			Gesamtindustrie	66	14 991
NE-Metallindustrie	2	.	darunter		
Maschinenbau	3	.	Bergbau	6	5 126
EBM-Industrie	11	891	Industrie der Steine und Erden	7	67
Holzverarbeitende Industrie	6	421	NE-Metallindustrie	3	.
Kunststoffverarbeitende Industrie	5	.	Stahlbau (einschl. Leichtmetallbau)	4	.
Nahrungs- und Genußmittelindustrie	5	100	Maschinenbau	7	.
			Elektrotechnische Industrie	6	.
			Glasindustrie	3	.
			Druckerei- und Vervielfältigungs- industrie	6	69
			Lederverarbeitende und Schuh- industrie	4	.
Wickede (Ruhr)					
Gesamtindustrie	41	2 578	Schwerte, Stadt		
darunter			Gesamtindustrie	66	6 798
Gießerei-Industrie	2	.	darunter		
Ziehereien und Kaltwalzwerke	5	.	Eisenschaffende Industrie	2	.
Stahlverformung	7	.	NE-Metallindustrie	1	.
EBM-Industrie	15	305	Ziehereien und Kaltwalzwerke	7	.
			Stahlverformung	11	420
			Stahlbau (einschl. Leichtmetallbau)	7	.
			Maschinenbau	5	68
			EBM-Industrie	13	210
			Bekleidungsindustrie	3	.
			Nahrungs- und Genußmittelindustrie	6	.
Kreis Unna					
Bergkamen, Stadt					
Gesamtindustrie	25	8 142			
darunter					
Bergbau	4	5 118			
Stahlverformung	2	.			
Elektrotechnische Industrie	2	.			
Chemische und Kohlenwertstoff- industrie	2	.			
Nahrungs- und Genußmittelindustrie	4	.			

noch: 3.6 Betriebe und tätige Personen nach ausgewählten Industriegruppen in den Gemeinden Ende September 1976

<u>Gemeinde</u> Industriegruppe bzw. -zweig	Betriebe	Tätige Personen	<u>Gemeinde</u> Industriegruppe bzw. -zweig	Betriebe	Tätige Personen
noch: Regierungsbezirk Arnsberg					
noch: Kreis Unna			noch: Kreis Unna		
Selm			noch: Unna, Stadt		
Gesamtindustrie	18	867	Chemische und Kohlenwertstoff- industrie	3	.
darunter			Holzverarbeitende Industrie	6	88
Maschinenbau	4	.	Druckerei- und Vervielfältigungs- industrie	8	.
Elektrotechnische Industrie	3	.	Bekleidungsindustrie	3	.
Holzverarbeitende Industrie	3	.	Nahrungs- und Genußmittelindustrie	4	.
Papier- und pappeverarbeitende Industrie	2	.			
Unna, Stadt			Werne a. d. Lippe, Stadt		
Gesamtindustrie	83	7 037	Gesamtindustrie	31	1 771
darunter			darunter		
Ziehereien und Kaltwalzwerke	5	1 462	Maschinenbau	4	.
Stahlbau (einschl. Leichtmetallbau)	6	.	Elektrotechnische Industrie	4	.
Maschinenbau	10	2 010	EBM-Industrie	4	.
Elektrotechnische Industrie	6	975	Druckerei- und Vervielfältigungs- industrie	1	.
Feinmechanische und optische sowie Uhrenindustrie	4	95	Nahrungs- und Genußmittelindustrie	5	352
EBM-Industrie	9	266			

4. Produktion ausgewählter Erzeugnisse 1974 – 1976

Melde-Nr.	Warengruppe Erzeugnis	Einheit	Menge			Wert in 1 000 DM		
			1974	1975	1976	1974	1975	1976
Erzeugnisse des Kohlenbergbaus								
2112 1	Steinkohle (Förderung)	1 000 t*	85 946	83 419	79 974	.	.	.
2112 4	Steinkohlenbriketts	1 000 t*	2 249	1 697	1 357	.	.	.
2114 2	Braunkohle (Förderung)	1 000 t*	109 507	107 426	119 103	.	.	.
2114 3	Braunkohlenbriketts	1 000 t*	6 123	4 984	4 390	.	.	.
	Steinkohlenkoks	1 000 t*	29 244	29 173	26 347	.	.	.
2116 11	Zechenkoks	1 000 t*	25 548	25 035	22 419	.	.	.
2116 14	Hüttenkoks	1 000 t*	3 696	4 138	3 928	.	.	.
Steine und Erden								
Gewinnung und Bearbeitung von Naturgestein								
2511	Natursteine	369 285	278 569	249 004
2511 1	Natursteine für Wege-, Bahn- und Wasserbau	1 000 t	26 742	24 452	22 613	303 220	269 359	240 536
2511 11	Eisenbahnschotter	1 000 t	1 177	1 358	1 231	8 910	11 293	10 282
2511 12	Straßenschotter, Splitt	1 000 t	14 530	13 142	12 570	101 484	94 959	86 896
2511 15	Gebrochene Platten, Mauer- und Bruchsteine	1 000 t	27	46	44	854	1 253	1 512
2511 16	Ufer-, Wasserbau- und Schüttsteine	1 000 t	574	627	585	3 858	4 607	4 977
2511 17	Packlage, Krotzen	1 000 t	878	1 271	795	4 940	6 726	4 281
2511 18	Edelsplitt, Brechsand	1 000 t	5 563	4 935	4 800	48 191	41 866	39 332
2511 19	Geteertes und asphaltiertes Material	1 000 t	3 972	3 074	2 586	133 856	108 656	93 256
Gewinnung und Aufbereitung von Sand, Kies u. a. Mineralien								
2516	Sand und Kies	295 126	258 370	254 655
2516 11	Bausand, Baukies	1 000 t	46 343	46 599	42 426	202 955	199 809	191 862
2516 51,	Quarzsand, gemahlen
2516 55	Quarzsand (ungemahlen) und Glassand	1 000 t	5 488	3 999	4 133	81 436	51 855	56 293
2517	Rohton und Kaolin	8 489	8 210	18 886
2518–19	Sonstige Erden und Mineralien	1 000*	67	70
Naturwerksteine								
2527 51	Hartgestein-Fertigfabrikate	m ³	24 002	15 858	16 084	17 178	11 449	13 249
2527 59	Weichgestein-Fertigfabrikate	m ³	1 493	1 623	1 089	2 741	2 447	1 788
2527 55	Marmor-Fertigfabrikate	m ³	12 138	13 272	14 828	23 395	22 515	22 923
Schlackenerzeugnisse								
2529 10	Unsortierte Hochofenschlacke	1 000 t	6 897	3 998	3 421	18 850	10 877	10 131
2529 21	Hochofen-Stückschlacke	1 000 t	8 333	4 590	3 947	49 575	39 354	34 424
2529 51,	Bituminöses Mischgut,
2529 54	Hochofenschlackensand	1 000 t	1 411	1 507	1 526	14 522	15 780	14 228
Zement, Kalk und Mörtel								
2531	Zement und zementähnliche Bindemittel (ohne Dentalzement)	1 000 t*	12 660	13 317	12 655	.	.	.
2531 1	Zementklinker	1 000 t*	1 481	1 521	923	55 933	54 162	32 677
2531 51	Portlandzement	1 000 t*	9 285	9 489	9 399	.	.	.
2531 54	Eisenportlandzement	1 000 t*	113	109
2531 57	Hochofenzement	1 000 t*	1 585	1 996	2 018	.	.	.
2532	Kalk	621 496	457 948	496 318
2514 10, 50	Kalkstein, roh und Rohdolomit	1 000 t*	25 804	23 567	24 479	.	.	.
2532 20	Kohlensauerer Kalk, gemahlen	1 000 t*	2 651	2 704	3 043	.	.	.
2532 30	Gebannter Kalk	1 000 t*	6 894	5 589	5 870	.	.	.
2532 31	an Industrie
	(einschl. Baustoffindustrie)	1 000 t	5 663	4 264	4 500	–	–	–
2532 32	an Landwirtschaft	1 000 t*	82	86	84	–	–	–
2532 35	an Baugewerbe	1 000 t	317	267	281	–	–	–
2535 1	Naß- und Feuchtmörtel (ohne Schamottemörtel)	1 000 m ³	251	227	235	7 780	6 088	7 054
25354, 7	Trockenmörtel (einschl. Edelputz)	1 000 t	129	105	124	33 183	34 975	24 508

Melde-Nr.	Warengruppe Erzeugnis	Einheit	Menge			Wert in 1 000 DM		
			1974	1975	1976	1974	1975	1976
	noch Steine und Erden							
	Grobkeramik							
2536	Fertigbeton	1 000 m ³	8 223	7 196	7 022	469 203	414 113	403 918
2541	Ziegeleierzeugnisse					236 544	231 590	266 960
2541 1	Mauerziegel	1 000 m ³	2 016	1 986	2 136	173 057	168 386	194 708
2541 11-13	Vollziegel	1 000 m ³	957	1 021	1 050	89 117	92 636	101 383
2541 15-17	Lochziegel	1 000 m ³	1 020	954	1 076	79 688	74 659	92 006
2541 2	Dachziegel	1 000 St	60 289	52 558	62 093	37 839	36 134	45 600
2542	Keramische Spaltplatten und Spaltriemchen	1 000 m ²	2 656	2 207	2 411	39 987	33 923	45 002
2545	Grobsteinzeug					91 847	87 027	93 654
2545 11	Rohre aus Steinzeug	t	252	214	220	78 778	73 435	77 546
2545 19	Andere Kanalisationsartikel aus Steinzeug	1 000 t	20	23	23	7 768	9 097	10 663
2547	Feuerfeste Erzeugnisse	1 000 t	1 113	1 247	1 492	555 092	686 743	734 958
2547 73	Schamottesteine und -formstücke	1 000 t	316	234	246	124 119	100 905	106 093
2547 71	Silikasteine und -formstücke	1 000 t	64	67	63	35 977	43 832	42 984
2547 77	Basische Steine u. Formstücke	1 000 t		325	320		231 323	238 046
2547 79	Sonst. feuerfeste Steine u. Formstücke	1 000 t		91	92		114 138	121 250
2547 13	Schamottemörtel und -massen	1 000 t	54	47	48	18 997	22 814	22 409
2547 11	Silikamörtel und -massen	1 000 t	123	112	119	9 836	8 600	8 999
	Künstliche Steinerzeugnisse							
2551	Kalksandsteine	1 000 m ³	4 004	3 753	4 392	147 729	140 658	167 638
2551 1,2	Vollsteine einschl. Hartsteine	1 000 m ³	3 679	3 442	3 980	136 222	129 453	152 326
2554	Betonsteinerzeugnisse für den Hochbau					385 426	329 979	348 184
	Baustoffe aus Bims							
2554 1	Betonerzeugnisse für den Hochbau	1 000 m ³	289	227	246	16 775	12 961	13 288
	Mauer-, Deckensteine und Platten aus anderem Beton							
2554 41,	Vollsteine und							
2554 42, 43	Hohlblocksteine einschl. Schornsteinformstücke	m ³	153 323	224 718	210 356	9 832	18 017	18 473
2554 44, 45	Deckensteine, Platten und Dielen für Wände und Decken ¹⁾	1 000 m ²	288	159	130	6 523	2 782	1 650
	Betonfertigteile							
2554 61, 63, 67	Großformatige Wandbauteile, Deckentafeln und Deckenhohlbalken ¹⁾	1 000 m ²	1 003	748	711	40 616	35 692	37 313
2554 65	Betonfertigbauteile konstruktiver Art wie Balken, Stürze, Stützen u. ä. 1)	1 000 t	372	276	277	87 756	62 791	65 292
	Betonwerksteine							
2554 71	Fertigbauteile f. d. Treppenbau u. ä. ¹⁾	1 000 t	160	100	97	47 389	36 737	39 354
2554 74	Platten zum Verkleiden für innen und außen ¹⁾	1 000 t	167	137	119	43 850	35 750	33 080
2557	Betonerzeugn. für den Tief- und Straßenbau	1 000 t	4 874	4 623	4 446	353 455	347 032	331 550
2557 1	Betonröhre aller Art z. B. Sickerrohre u. ä.	1 000 t	981	1 064	1 190	61 446	68 354	76 786
2557 2	Stahlbetonröhre und -druckröhre	1 000 t	188	152	157	23 388	19 215	20 227
2557 31	Gehweg- und Belagplatten	1 000 t	790	740	663	56 042	51 802	47 703
2557 34	Bordsteine, Bordschwellen, Randsteine u. Bahnsteigkanten	1 000 t	679	670	610	36 691	36 693	33 574
2557 37	Betonpflastersteine	1 000 t	1 325	1 210	1 222	65 955	63 332	65 254
2559	Betonwerksteine für andere Zwecke	1 000 t	60	59	48	17 961	16 386	15 826
2564	Dämm- und Leichtbauplatten					30 553	28 916	33 250
2564 12	Holzwohle-Leichtbauplatten	1 000 m ²	5 562	4 556	4 855	15 114	13 165	14 288
2565	Asbestzementwaren	1 000 t	27 220	22 219	27 460	162 499	147 132	202 666
2566	Isoliermittel und Filter					162 919	138 500	185 460
257	Asbestwaren	t*	15 106	13 209	15 401			
2573	Asbestspinnstoffwaren	t*	1 142	1 194	956			
2573 2,	Asbestschutzbekleidung							
2573 9	Sonstige Konfektionierte Asbestwaren	t	302	547	356	5 301	5 014	6 070
2577	Brems u. Kupplungsmaterial	t	11 619	9 544	11 710	170 137	170 896	207 241

1) Nur die zum Absatz bestimmte Produktionsmenge.

Erzeugnisse 1974 – 1976

Melde-Nr.	Warengruppe Erzeugnis	Einheit	Menge			Wert in 1 000 DM		
			1974	1975	1976	1974	1975	1976
	noch: Steine und Erden							
2581	Schleifscheiben u. sonst. Schleifkörper	t	21 374	18 502	18 217	176 578	160 929	168 252
2581 1	aus Korund	t	18 158	15 910	15 730	143 357	130 497	137 460
2581 5	aus Siliciumcarbid	t	3 217	2 592	2 487	33 221	30 431	30 792
2583 1–8	Schleifpapier, Schleifgewerbe u. Schleifmittel auf sonst. Unterlagen	1 000 m ²	11 001	8 981	10 588	71 607	66 373	81 108
	Eisen und Stahl							
2711 1, 2712 1 2711 12	Roheisen einschl. Hochofen- Ferrollegierungen	1 000 t*	25 592	19 393	20 671	.	.	.
	Roheisen für die Stahlerzeu- gung, auch phosphorhaltig 1)	1 000 t	24 382	18 457	19 805	.	.	.
	Rohstahl (Stahlrohblöcke und Flüssigstahl für Stahlguß) 1)	1 000 t*	34 123	26 112	27 245	.	.	.
2713	Stahlrohblöcke und -brammen	1 000 t*	34 078	25 547	26 851	.	.	.
2713 3	aus Oxygenstahl	1 000 t*	24 306	18 353	20 226	.	.	.
2713 5	aus SM-Stahl 2)	1 000 t*	6 940	4 964	4 439	.	.	.
2713 7	aus Elektro-Stahl 2)	1 000 t*	2 833	2 230	2 187	.	.	.
2715	Walzstahl, unlegiert und legiert	1 000 t*	22 531	17 210	18 178	.	.	.
2715 1	Eisenbahn- Oberbaustoffe	1 000 t*	396	439	349	.	.	.
2715 22, 2715 25	Breitflanschträger u. Formstahl, Spundbohlen, Spundwandprofile u. ä.	1 000 t*	998	1 035	1 065	.	.	.
2715 27	Stabstahl	1 000 t*	3 182	2 488	2 300	.	.	.
2715 3	Walzdraht	1 000 t*	2 883	1 740	2 016	.	.	.
2715 42	Breitflachstahl	1 000 t*	414	324	305	.	.	.
2715 45	Warmband, Mittel und Schmalband unter 600 mm	1 000 t*	2 420	1 596	2 114	.	.	.
2715 51	Grobbleche	1 000 t*	4 500	3 796	2 788	.	.	.
2715 54	Mittelbleche	1 000 t*	326	230	304	.	.	.
2715 55,56	Feinbleche	1 000 t*	4 582	3 101	4 191	.	.	.
	Warmbreitband (fertig) 1)	1 000 t*	2 321	1 771	1 719	.	.	.
	Röhrenrund- und Röhrenvierkantstahl 1)	1 000 t*	1 389	1 114	918	.	.	.
	Weiterverarbeitende Erzeugnisse 1)							
	Geschweißte Rohre und dergl.	1 000 t*	1 961	2 160	1 875	.	.	.
2716 5, 7	Weißblech und sonst. überz. Blech	1 000 t*	.	321	454	.	.	.
2731 10,50	Rohrluppen zur Herstellung	1 000 t	.	249	284	.	.	.
2733 10,50	von Präzisionsstahlrohre	1 000 t*	798	744	890	.	.	.
2735 10	Nahtlose Stahlrohre	1 000 t*	2 114	1 605	1 384	.	.	.
2735 50	Geschweißte Stahlrohre	1 000 t*	1 961	2 110	1 806	.	.	.
	Erzeugnisse der Schmiede-, Preß- und Hammerwerke							
2743	Geschmiedete Stäbe	1 000 t*	207	194	186	.	.	.
2745	Freiformschmiedestücke über 125 kg	1 000 t*	285	242	185	.	.	.
2747	Rollendes Eisenbahnzeug	1 000 t*	70	63	53	.	.	.
	Eisen-, Stahl- und Temperguß							
2911	Eisenguß	1 000 t*	1 779	1 394	1 474	.	.	.
2914	Stahlguß	1 000 t*	207	221	200	.	.	.
2917	Temperguß	1 000 t*	175	169	192	.	.	.
	Erzeugnisse der Ziehereien und Kaltwalzwerke							
3011	Kaltwalzwerke- und Zieherei- erzeugnisse (ohne Draht)	t*	3 464 670	2 013 058	2 511 522	.	.	.
301 11	Blankstahl 3)	t*	682 695	507 230	595 088	.	.	.
3011 5, 9	Kaltband und Kaltbandprofile	t*	1 984 603	1 505 828	1 916 434	.	.	.
3015	Draht	t*	1 571 279	1 251 401	1 376 280	.	.	.
3015 1	Draht von Walzdraht gezogen	t*	1 475 417	1 160 290	1 275 700	.	.	.
3015 4	Draht von zugekauftem					.	.	.
	Draht, dünner gezogen	t*	23 891	22 575	24 088	.	.	.
3015 9	Kunststoffummantelter Draht	t	8 073	7 829	10 759	14 867	12 278	15 981
3017	Drahterzeugnisse	t	727 115	626 823	630 085	1 326 841	1 221 409	1 224 205
3017 11	Umhüllte Schweißelektroden 3)	t	88 563	79 787	75 081	212 712	210 798	214 824
3017 18	Drahtseile und -litzen aus Eisen und Stahl 3)	t	104 859	94 838	80 835	323 356	343 014	272 660

1) Angaben des Statistischen Bundesamtes. — 2) Ohne Flüssigstahl für Stahlguß. — 3) Ohne Lohnarbeit.

Melde-Nr.	Warengruppe Erzeugnis	Einheit	Menge			Wert in 1 000 DM		
			1974	1975	1976	1974	1975	1976
noch: Erzeugnisse der Ziehereien und Kaltwalzwerke								
3017 32	Drahtgeflecht, blank oder verzinkt 3)	t	28 078	22 597	22 595	60 502	58 573	57 603
3017 33	Drahtgeflecht, kunststoffummantelt 3)	t	11 434	8 850	12 291	23 242	16 498	22 030
3017 36	Baustahlmatten 3)	t	405 049	338 762	341 025	499 456	272 960	283 940
3017 49	Sonstige Drahtgewebe	t	17 510	14 511	14 706	146 584	114 691	116 754
3017 5	Matratzen- und Polsterbestandteile 3)	t	38 646	36 553	42 724	120 638	110 411	145 620
3017 57	Federkerne (Einsätze für Auflegematratzen 3)	t	24 632	27 212	33 741	95 669	92 800	127 145
3017 91	Drahtnägeln und -stifte, einschl. Formstifte auch Sohlennägeln, Täck- se, Schuhstifte, Krampen u. Schlaufen 3)	t	26 562	13 373	15 180	38 869	21 453	24 545
3017 99	Sonstige Drahterzeugnisse 3)	t	12 681	11 382	17 589	31 389	33 611	41 876
NE-Metalle und NE-Metallhalbzeug 1)								
2811 27	Umschmelz-Aluminiumlegierungen	t*	150 565	104 013	133 785	.	.	.
2813 17	Kupferlegierungen	t*	24 451	21 661	24 134	.	.	.
2813 35	Umschmelzzinn (Remeltzinn)	t*	7 828	6 948	6 335	.	.	.
2813 41, 47	Zinn und Zinnlegierungen	t*	7 349	5 974	6 305	.	.	.
Halbzeug aus:								
2841,	Aluminium u. Aluminiumleg.	t*	570 126	510 731	751 939	.	.	.
2842	Magnesium u. Legierungen	t*	641 313	479 675	622 845	.	.	.
2843	Kupfer und Kupferlegierungen	t*	68 428	56 094	61 003	.	.	.
2845	Zinn und Zinnlegierungen	t*	18 440	17 102	16 341	.	.	.
2844	Blei und Bleilegierungen	t*	811	782	823	.	.	.
2846	Zinn und Zinnlegierungen	t*				.	.	.
Formguß aus:								
29 541	Kupfer und Kupferlegierungen	t*	48 734	38 349	47 150	.	.	.
29 542	Blei und Bleilegierungen	t*	3 758	3 211	3 533	.	.	.
29 543	Zinn und Zinnlegierungen	t*	20 586	24 539	28 171	.	.	.
2951	NE-Leichtmetallguß	t*	51 270	49 186	55 211	.	.	.
Chemische Erzeugnisse								
4111 11	Chlor	1 000 t*	1 423	1 151	1 341	.	.	.
4112	Schwefel, sublimiert, gefällt, kolloid	t*	38 398	54 424	66 510	.	.	.
4115 3	Sauerstoff	1 000 m ³	2 649 535	2 129 128	2 143 919	.	.	.
4115 7	Stickstoff	1 000 m ³	198 487	251 151	474 608	37 370	40 025	50 521
4121 1	Salzsäure, b. a. HCl	1 000 t*	530	411	499	.	.	.
4122 4, 7	Schwefelsäure einschl. Oleum, b. a. SO ₃	1 000 t*	2 424	1 847	2 134	.	.	.
4123 1	Salpetersäure, b. a. N	1 000 t*	365	335	305	.	.	.
4142	Syntheseammoniak, b. a. N	1 000 t*	1 293	1 245	1 099	.	.	.
4146 1	Natriumhydroxyd, (Ätznatron und Natronlauge) b. a. NaOH	1 000 t*	1 368	1 121	1 281	.	.	.
Organische Chemikalien								
4211	Aromatische Kohlenwasserstoffe	t*	279 817	229 039	272 829	.	.	.
4221 11	Äthylen	t*	2 197 291	1 448 058	1 974 733	.	.	.
4221 13	Propylen	t*	943 411	778 949	993 604	.	.	.
4221 15	Butadien, Butylene	t*	900 174	568 799	770 935	.	.	.
4221 17, 18	Acetylen	t*	154 207	115 490	122 059	.	.	.
4231 1 - 7	Acyclische Alkohole	t*	1 114 232	1 164 572	1 540 185	.	.	.
4263 4	Phthalsäureanhydrid	t*	152 551	140 986	171 835	.	.	.
4263 7	Weichmacher auf Phthalsäure Basis	t*	201 084	184 629	231 317	.	.	.
4296	Öle, Fette und Fettsäuren, nicht zur Ernährung	t*	309 011	262 057	299 125	.	.	.
Düngemittel								
4311 1	Stickstoffhaltige Einzeldünger b. a. N	1 000 t*	543	552	491	.	.	.
4311 5	Phosphathaltige Einzeldünger b. a. P ₂ O ₅	1 000 t*	161	83	55	.	.	.
4311 55	Thomasphosphatmehl ber. a. P ₂ O ₅	1 000 t*	98	51	14	.	.	.
4314 10	Mehrnährstoffdünger (Komplexdünger) 1)	1 000 t*	1 367	1 099	992	387 311	372 549	328 912
4314 11	Stickstoff-Anteil (N)	1 000 t*	162	131	110	—	—	—
4314 14	Phosphat-Anteile (P ₂ O ₅)	1 000 t*	185	151	135	—	—	—
4314 17	Kali-Anteil (K ₂ O)	1 000 t*	223	185	171	—	—	—
4341	Saaten- und Pflanzenschutzmittel sowie Schädlingsbekämpfungsmittel	t	115 154	97 759	78 718	560 130	593 532	577 957
4412-19	Kunststoffe	t	.	.	.	5 755 065	4 493 248	5 926 883

Erzeugnisse 1974 – 1976

Melde-Nr.	Warengruppe Erzeugnis	Einheit	Menge			Wert in 1 000 DM		
			1974	1975	1976	1974	1975	1976
	noch: Chemische Erzeugnisse							
4412	Kondensations-, Polykondensations- und Polyadditionsprodukte	t*	676 694	553 148	692 071	.	.	.
4414	Polymerisations- und Misch- polymerisationsprodukte	t*	2 369 004	1 802 730	2 347 614	.	.	.
	Farben, Lacke und Anstrichmittel							
4612	Anorganische Pigmente (Mineralfarben u. ä.)	t	618 281	411 418	538 566	969 668	662 171	945 711
4642	Lacke, Anstrichmittel und Spachtel	t	462 894	443 587	501 636	1 406 472	1 432 177	1 627 158
4642 1	Wasserverdünnbare Anstrichmittel auf Harz-, Kunstharz- (einschl. Polymerisat-) Basis, Lacke auf der Basis wasserverdünnbarer Kunst- harzlösungen	t	187 329	188 083	217 611	286 322	301 583	368 829
4642 41, 45	Ölanstrichfarben und Lacke sowie Lacke und Farben auf der Basis ölmodifizierter Kunstharze	t	144 654	131 180	144 723	614 216	621 018	674 752
4642 49	Sonstige Kunstharzlacke und Lackfarben	t	53 513	52 676	62 046	239 853	251 165	299 097
4642 5	Zelluloselacke	t	45 856	41 259	44 764	161 427	151 600	167 932
4642 6	Bitumen- und teerhaltige Lacke	t	3 520	6 078	7 296	6 032	9 794	12 778
4645	Verdünnungen	t	43 453	32 017	37 668	87 282	71 131	78 431
4679	Kitte	t	72 009	61 274	68 557	44 396	39 676	46 434
	Pharmazeutische Erzeugnisse							
4747	Human-Pharm. Spezialitäten	1 643 584	1 755 206	1 899 209
4797	Desinfektionsmittel	36 053	38 878	49 112
	Sonstige chemische Erzeugnisse							
4912–4919	Gelatine, Klebstoffe und Bindemittel	t	186 068	142 644	157 503	375 081	312 518	351 173
4922	Leder- und Pelzhilfsmittel	t	15 617	8 702	11 048	61 796	38 526	46 008
4923	Textilhilfsmittel	t	57 828	25 529	35 038	307 615	136 751	186 382
4933 5	Schleifpasten, -emulsionen, Polierpasten	t	9 840	9 703	11 868	13 198	13 179	16 545
4934 51	Kernbindemittel	t	129 190	117 894	104 600	99 408	94 952	105 149
4941	Dachpappe und ähnl. Abdichtungsmaterialien	1 000 m ²	74 247	84 869	83 703	88 217	144 027	143 531
4942	Bautenschutzmittel	t	138 530	117 968	139 019	171 471	173 806	214 432
4961	Seifen, ohne Rasier u. Haarwaschseife	t	.	48 439	51 153	.	147 280	162 061
4961 1	Feinseifen (einschl. Medizinalseifen)	t	34 336	28 035	31 939	145 819	120 448	135 902
4961 2	Haushaltskernseifen	t	2 845	2 566	1 978	4 873	4 622	3 499
4961 51	Schmierseifen	t	10 911	11 594	10 045	12 770	13 579	11 528
4961 55	Flüssige Seifen	t	1 225	3 485	4 534	2 485	3 340	4 936
4971–4979	Körperpflegemittel	734 780	778 050	898 757
4976 21, 29	Haarwaschmittel	t	.	3 601	4 311	.	13 442	16 728
4979 50	Rasiercremes auch in Aerosolform	kg	.	217 410	241 733	.	3 985	4 359
4981–4985	Selbstklebänder und chemischer Bürobedarf	143 716	122 133	.
4991 1–7	Putz- und Pflegemittel	t	43 650	44 542	51 886	131 095	133 693	159 692
4999 11	Kerzen aller Art	t	10 789	14 427	14 829	18 829	24 151	24 042
	Mineralölerzeugnisse 1)							
2213 10	Motorenbenzin	1 000 t	3 437	3 705	3 850	.	.	.
2213 90	Dieselmotorenstoff	1 000 t	3 124	3 020	3 042	.	.	.
22 17 10	Heizöl leicht	1 000 t	9 525	7 635	9 179	.	.	.
2217 50	Heizöl mittelschwer u. schwer	1 000 t	9 547	7 218	7 293	.	.	.
	Gummiwaren							
5921	Technische Weichgummiwaren	t	44 638	42 106	45 647	531 020	538 490	603 907
5921 1	Maschinenschnüre und -schläuche	t	7 637	7 424	9 060	68 432	70 463	97 423
5921 7	Technische Walzen	t	2 511	1 979	2 310	63 187	58 793	69 702
5921 8	Metallgummiverbindungen	t	3 037	3 047	3 262	70 358	78 502	76 278
5923	Besohlmaterial	t	3 998	3 828	3 573	16 558	17 087	15 642
5926	Konfektionsartikel	t	390	353	218	3 723	4 388	3 783
5929	Sonstige Weichgummiwaren	t	21 696	21 868	25 684	153 031	148 952	173 899

1) Angaben der AEV-Hamburg.

Melde-Nr.	Warengruppe Erzeugnis	Einheit	Menge			Wert in 1 000 DM		
			1974	1975	1976	1974	1975	1976
	Schnittholz, Sperrholz und sonstiges bearbeitetes Holz 3)							
	Stangen, Maste, Pfähle, (imprägniert und nicht imprägniert)							
5314 1,	Telegrafstangen und	m ³	15 273	12 723
5343 1	Leitungsmaste							
5314 9,	Pfähle und sonstige	m ³	45 519	35 828	35 819	.	.	.
5343 9	Stangen und Maste							
5315,	Schwellen	m ³	98 493	74 307	71 750	.	.	.
5345	(imprägniert und nicht imprägniert)							
5315 1,	Schwellen aus Nadelholz	m ³	2 866	1 885	496	.	.	.
5345 1								
5315 5,	Schwellen aus Laubholz	m ³	95 627	72 422	71 254	.	.	.
5345 5								
5316	Schnittholz	m ³	1 151 576	1 007 338	1 109 156	.	.	.
5316 1	Schnittholz aus Nadelholz	m ³	778 717	675 692	754 265	.	.	.
5316 5	Schnittholz aus Laubholz	m ³	372 859	331 646	354 891	.	.	.
5322, 25	Hobelware (Hobeldielen, Fußleisten etc.)	m ³	203 236	218 514	256 360	.	.	.
	und Rauhpund							
5351	Furniere	m ³	202 144	167 768	177 961	.	.	.
5351 1	Schälurniere	m ³	103 692	96 628	102 075	.	.	.
5351 5	Säge- und Messerurniere	m ³	98 452	71 140	75 886	.	.	.
	Sperrholz							
5361 1	Furnierplatten	m ³	53 061	42 919	47 048	.	.	.
5361 2	Tischlerplatten	m ³	68 865	71 029	85 368	.	.	.
5381	Holzspanplatten	m ³	1 317 829	1 253 868	1 347 047	.	.	.
5381 41	roh oder geschliffen	m ³	924 214	881 998	954 785	.	.	.
5381 45-49	bearbeitet	m ³	393 615	371 870	392 262	.	.	.
	Holzschliff, Zellstoff, Papier und Pappe							
553	Papier (unveredelt)	t*	1 726 802	1 348 986	1 438 802	.	.	.
5533	Kraftpapier, Kraftsackpapier	t*	28 548	34 694	29 629	.	.	.
5534, 35	Packpapier	t*	635 481	526 314	595 211	.	.	.
5534 1,	Packpapier und Wellpappenpapier	t*	538 258	511 436	579 614	.	.	.
5535 1,5	(aus Altpapier und Zellstoff)							
	Deckenpapier u. Wellpapier							
5539 31,	Opakes u. transparentes Zeichenpapier	t*	42 187	26 114	32 851	.	.	.
5539 39	Fein- und Normalpapier							
5539 51	Tapetenrohpapier	t*	52 119	49 366	46 186	.	.	.
5539 62-67	Karton, ungeklebt und geklebt	t*	16 958	11 801	15 365	.	.	.
554	Pappe (unveredelt)	t*	434 784	340 671	431 237	.	.	.
5541 71	Duplex- und Triplexkarton	t*	73 039	61 330	97 649	.	.	.
5541 74	gedeckter Graukarton	t*	52 627	44 861	45 026	.	.	.
5541 75	ungedeckter Grau- u. Behälterkarton	t*	47 960	42 822	55 357	.	.	.
5545 10	Wickelpappe, Kisten-,	t*	11 314	9 689	9 498	.	.	.
	Buchbinder- und Ziehpappe							
5571	Gestrichenes Papier aller Art und beklebte Pappe	t*	170 045	105 725	141 377	.	.	.
	Stahlbauerzeugnisse 1)							
	Stahl- und Leichtmetallkonstruktion							
3112	Brücken aus Stahl und Leichtmetall (auch bewegliche)	t	28 631	24 368	17 204	92 326	87 825	52 831
3111	Hochbauten aus Stahl und Leichtmetall	t	424 863	366 350	327 066	820 155	789 150	772 808
3111 3	Hallen	t	134 930	89 142	78 743	270 527	184 437	172 880
3111 1	Skelett-, Stütz- und	t	11 739	170 639	164 630	194 546	363 632	390 986
	Trägerkonstruktionen							
3111 5	Masten, Türme und Gerüstkonstruktionen	t	91 080	86 731	65 712	162 215	180 282	156 577
3119 90	Kleinkonstruktionen, geschraubt, genietet und geschweißt	t	65 609	59 196	—	146 672	146 732	—
3118	Behälterbauten für feste Stoffe	t	32 139	25 711	25 904	47 341	55 570	50 869
3114	Stahlwasserbauten	t	.	6 454	9 112	.	20 450	21 202
3119	Bauelemente aus Stahl und Leichtmetall	t	.	197 046	212 093	.	674 878	745 520
3119 1	Tore und Türen	t	32 639	33 079	44 514	157 834	157 586	181 760
3119 2	Fenster (ohne Kellerfenster)	t	12 642	17 793	18 549	155 480	160 147	170 132

1) Ohne Einzel- und Ersatzteile. — 3) Einschl. Kleinsägereien.

Erzeugnisse 1974 – 1976

Melde-Nr.	Warengruppe Erzeugnis	Einheit	Menge			Wert in 1 000 DM		
			1974	1975	1976	1974	1975	1976
	noch: Stahlbauerzeugnisse							
3119 4	Dachstühle, Dachbinder u. Deckenträger	t	.	2 231	2 131	.	3 980	4 483
3119 5	Abdeckungen (Lichtgitter) und Roste	t	50 406	49 539	53 192	100 515	102 328	112 049
3119 7	Schalungsgestelle und sonstiges Schalungsmaterial	t	18 525	19 183	29 849	54 516	63 496	102 883
	Weichen und Kreuzungen							
3121 1–5	Weichen, Kreuzungen, Schienenaus- zugsvorrichtungen u. ä.	t	17 477	19 625	20 155	36 817	46 734	47 591
3158	Transportbehälter, Container über 3 cbm Nutzraum	t	4 831	.A	9 808	15 038	.A	33 126
	Schienenfahrzeuge							
3127	Gleismaterial für Feld- und Industriebahnen	t	2 278	2 013	2 198	4 614	5 173	7 338
3173 49	Sonstige Spezialgüterwagen	St	1 516	1 663	1 686	103 041	100 707	117 765
3175	Feld- und Industriebahnwagen	St	2 888	3 762	2 485	8 539	16 096	18 956
3195 72–74	Überholte bzw. reparierte schienengebundene Wagen	St	12 022	13 047	14 785	29 004	36 858	40 182
	Dampfkessel, Behälter und Rohrleitungen							
3151	Dampfkessel (Dampferzeuger)	t	84 666	83 506	74 263	408 567	531 446	512 739
3153, 54	Feuerungen und Hilfsapparate für Dampfkessel	t	50 984	52 599	65 604	316 725	355 749	405 332
3155	Behälter	t	92 673	115 343	98 095	265 933	411 833	386 911
3155 1, 2	Ortsfeste Großbehälter für flüssige und gasförmige Stoffe	t	53 238	68 704	52 261	132 222	190 975	162 579
3155 3	Behälter für Anlagen der chemischen und verwandten Industrie	t	27 931	31 327	29 527	92 761	121 911	155 934
3156	Rohrleitungen (ohne Baustellenarbeiten)	t	82 053	88 473	80 486	236 343	293 465	255 178
3156 1	Druckrohrleitungen für Wasserkraftwerke und dergl.	t	13 893	13 254	7 213	37 119	47 120	25 171
3156 21	Sonstige Rohrleitungen aus nahtlosen Stahlrohren	t	56 151	55 371	46 388	156 976	188 085	174 114
3157	Stahl- und Gußeisenzessel für Warmwasserheizungsanlagen	St	174 875	163 252	210 317	149 448	147 136	193 448
3199 56	Baustellenarbeiten an Rohrleitungen	949 228	1 075 883	1 307 069
	Maschinenbauerzeugnisse							
3211	Metallbearbeitungsmaschinen der spanabhebenden Formung	t	60 455	60 836	56 131	1 087 852	1 220 086	1 265 203
3211 1	Hobel-, Stoß- und Räummaschinen	t	1 369	1 360	1 367	31 328	30 501	28 284
3211 2	Drehbänke, Abstechmaschinen und Außengewindeschneidmaschinen	t	8 408	9 376	11 597	147 871	193 212	253 854
3211 3	Revolverdrehbänke und Drehautomaten	t	8 050	7 877	5 798	189 272	218 998	170 522
3211 4	Bohrmaschinen und -innengewinde- schneidmaschinen	t	4 575	3 583	3 438	77 550	66 474	72 109
3211 5	Fräsmaschinen, Waagrecht-Bohr- und Fräswerke	t	12 853	11 521	9 925	209 505	234 952	234 721
3211 6	Säge- und Feilmaschinen	t	2 158	1 515	1 875	24 696	19 075	25 947
3211 7	Schleif-, Läpp- und Poliermaschinen	t	7 591	8 752	7 181	140 666	169 414	157 272
3211 8	Verzahnmaschinen	t	980	2 010	1 293	35 047	60 401	60 010
3211 9	Sonstige Metallbearbeitungs- maschinen der spanabhebenden Formung und Aufbaueinheiten	t	3 467	2 628	2 910	92 780	80 046	107 217
3211 09	Zubehör, Vorrichtungen und Apparate, Einzel- und Ersatzteile	t	10 963	12 167	10 748	138 854	146 595	155 266
3212	Metallbearbeitungsmaschinen der spanlosen Formung	t	76 925	82 038	89 485	926 613	1 066 115	1 252 376
3212 1	Hämmer, Schmiedemaschinen, Niet- maschinen, Biege- und Richtmaschinen, Ziehbänke	t	10 062	7 559	8 447	144 743	149 791	161 571
3212 2	Pressen mit mechanischem Antrieb	t	9 072	13 357	17 301	96 714	131 605	175 746
3212 3	Pressen mit hydraulischem Antrieb	t	9 081	14 109	13 949	99 675	133 344	184 837
3212 4	Blechbearbeitungsmaschinen (ohne Pressen)	t	18 823	19 221	21 640	177 177	199 252	237 276
3212 5	Drahtbe- und -verarbeitungsmaschinen	t	12 078	12 125	13 103	180 568	197 967	239 656

Melde-Nr.	Warengruppe Erzeugnis	Einheit	Menge			Wert in 1 000 DM		
			1974	1975	1976	1974	1975	1976
	noch: Maschinenbauerzeugnisse							
3212 6	Sondermaschinen zur Herstellung von Bolzen, Schrauben, Nieten, Muttern und dgl. (spanlos und spanabhebend), Gewindewalz- und -rollmaschinen	t	3 816	4 517	4 073	94 472	131 072	111 088
3212 09	Zubehör, Vorrichtungen und Apparate, Einzel- und Ersatzteile	t	13 993	10 343	10 971	142 265	121 655	142 202
3213	Hütten- und Walzwerkseinrichtungen	t	114 757	147 734	168 183	986 312	1 366 642	1 717 297
3214	Industrieöfen							
	(ohne Gießerei- und Elektroöfen)	t	25 326	25 799	26 361	213 250	195 135	216 113
3214 1	Industrieöfen für Eisen und Metall	t	16 805	16 076	17 800	152 145	137 057	154 645
3214 9	Sonstige Industrieöfen	t	3 844	4 581	5 242	25 380	27 555	31 038
3214 09	Zubehör, Einzel- und Ersatzteile	t	4 677	5 142	3 319	35 724	30 523	30 431
3215	Gießereimaschinen	t	18 158	15 900	12 244	145 291	133 848	130 229
3216	Prüfmaschinen	t	564	716	701	21 955	23 220	24 342
3216 1	Prüfmaschinen für Metallprüfung	t	219	330	365	10 886	11 218	13 486
3217	Holzbe- und verarbeitungsmaschinen	t	42 469	26 288	24 240	359 641	281 339	310 405
3217 1,2	Sägemaschinen, Hobel-, Fräs-, Bohr- und Stemmaschinen	t	3 955	3 986	4 771	48 443	48 515	51 580
3217 3	Dreh- und Kopiermaschinen, Schleif- und Poliermaschinen	t	1 791	1 041	1 173	27 395	16 963	19 833
3217 4	Maschinen zum Zerkleinern, Schneiden und Verbinden	t	30 331	16 181	13 189	188 223	132 162	156 920
3217 5, 6	Maschinenkombinationen, Sondermaschinen und Hilfseinrichtungen	t	3 539	2 861	2 658	66 742	56 871	51 263
3217 09	Zubehör, Einzel- und Ersatzteile	t	2 853	2 214	2 448	30 839	26 709	30 809
3218	Maschinen- und Präzisionswerkzeuge für die Metall- und Werkstoffbearbeitung	t	30 796	30 336	30 923	409 392	394 295	400 525
3218 1	Spiral- und andere Bohrer	t	1 736	1 668	1 791	54 013	48 071	47 794
3218 2	Gewindewerkzeuge	t	1 089	966	938	27 442	24 110	26 398
3218 3	Fräser und Messerköpfe	t	323	249	258	22 168	20 505	19 871
3218 5	Räumwerkzeuge, Reibahlen und Senker	t	887	1 088	1 480	30 497	28 804	30 257
3218 7	Bohr- und Drehfutter und sonstige Maschinen-Spannzeuge	t	2 885	3 119	2 842	39 479	39 494	36 112
3218 8	Vorrichtungen, Schnitt-, Stanz- und Formwerkzeuge	t	14 501	14 785	13 767	174 624	169 548	168 793
3219	Schweißgeräte und Maschinen	t	2 400	3 491	3 888	46 071	81 058	70 925
3231	Verdichter und Fakuumpumpen, Druckluftgeräte und Werkzeuge	t	33 061	31 455	35 113	453 107	478 366	568 017
3231 1-3	Verdichter und Vakuumpumpen	t	24 280	23 447	26 767	323 406	335 636	403 735
3231 4	Druckluftgeräte	t	1 953	1 620	1 834	16 869	19 802	23 031
3231 7	Druckluftwerkzeuge	t	738	408	160	13 640	11 741	9 383
3231 07	Zubehör, Einzel- und Ersatzteile für Druckluftwerkzeuge	t	167	281	312	6 042	8 232	9 039
3231 01, 04	Zubehör, Einzel- und Ersatzteile für Verdichter und Druckluftgeräte	t	5 923	5 698	6 040	92 884	102 955	122 828
3232	Lufttechnische Einzelapparate und Anlagen	t	96 717	87 148	87 853	721 310	698 561	743 303
3232 11	Ventilatoren, ein- oder mehrstufig	t	12 274	12 192	11 005	110 590	109 755	110 902
3232 6	Lüftungs- und Klimaanlage	t	11 156	8 099	9 018	93 787	87 295	90 673
3232 7	Anlagen zur Entstaubung und Gasabscheidung	t	17 826	19 499	18 521	97 949	130 306	161 719
3233	Gewerbliche Kühlmöbel, Kältemaschinen und -anlagen	t*	15 842	10 392	10 598			
3233 21,25	Schaukühlmöbel für Normalkühlung	t	1 482	1 233	1 458	10 017	9 003	11 186
3234	Flüssigkeitspumpen (ohne Jauchepumpen)	t	22 924	26 072	28 838	363 122	428 739	486 395
3234 1	Handpumpen	t	621	691	903	12 067	10 549	11 967
3234 2, 3, 5-9	Kraftpumpen	t	19 808	15 410	18 882	289 253	220 699	277 864
3234 4	Kreiselpumpen	t	5 257	6 644	6 416	94 298	110 365	113 022
3234 09	Zubehör, Einzel- und Ersatzteile	t	2 369	3 327	2 638	61 800	87 125	83 542
3235	Maschinen für die Verarbeitung von Gummi und Kunststoff	t	43 157	37 006	36 433	635 118	711 694	613 175
3235 45	Spritzgußmaschinen	t	9 631	4 685		135 307	82 377	
3236	Maschinen für die Bauwirtschaft	t	59 749	64 342	69 623	456 404	555 428	599 850
3236 1-4	Baummaschinen für Hoch- und Tiefbau	t	15 483	12 732	15 183	145 103	120 793	149 992
3236 6	Bagger	t	16 854	18 875	16 928	105 583	144 939	146 430
3236 7	Straßen- und Gleisbaumaschinen	t	6 309	10 794	9 727	54 524	102 035	103 396
3236 09	Zubehör, Einzel- und Ersatzteile	t	15 297	16 601	22 526	92 973	127 273	139 602
3237	Baustoff-, Keramik- und Glasmaschinen	t	73 805	100 758	104 576	495 965	631 295	685 482
3237 1	Maschinen und Einrichtungen zur Herstellung von Bindemitteln und Zuschlagstoffen	t	35 972	57 758	51 159	180 594	278 913	288 974
3237 2	Zerkleinerungs- und Siebmaschinen für andere Industrie	t	6 970	7 078	16 024	43 251	44 819	99 826

Erzeugnisse 1974 – 1976

Melde-Nr.	Warengruppe Erzeugnis	Einheit	Menge			Wert in 1 000 DM		
			1974	1975	1976	1974	1975	1976
	noch: Maschinenbauerzeugnisse							
3237 3	Maschinen und Einrichtungen zur Herstellung und Bearbeitung zement-, kalk-, gips- und asphaltgebundene Bauelemente u. ä.	t	8 897	9 755	12 413	74 010	81 983	94 875
3237 5	Keramikmaschinen	t	4 962	3 474	3 156	53 305	43 698	43 212
3237 7	Glasmachines	t	1 804	1 755	1 510	46 944	44 837	26 726
3237 8	Andere Baustoffmaschinen, Maschinen zur Herstellung von Batterien usw.							
	Pack- und Ballenpressen	t	1 085	975	722	13 423	14 025	10 701
3237 09	Zubehör, Einzel- und Ersatzteile (ohne solche für Glasmachines)	t	13 764	19 474	18 914	81 142	115 989	112 422
3239	Trocknungsanlagen und -maschinen	t	24 849	21 950	21 406	260 551	246 646	267 096
3239 1	Trocknungsanlagen für landwirtschaftliche und tropische Produkte sowie für die Nahrungs- und Genußmittelindustrie	t	3 726	4 459	2 769	35 581	43 384	31 866
3239 2	für Textilien	t	9 141	5 210	5 418	116 808	72 199	84 224
3239 9	für sonstige Erzeugnisse bzw. Industrie	t	1 093	1 287	1 033	12 390	13 689	13 661
3239 09	Zubehör, Einzel- und Ersatzteile	t	2 852	2 207	2 500	35 493	30 235	35 582
3241 ohne	Landwirtschaftliche Maschinen	t	134 717	116 059	80 030	836 949	796 180	600 296
3241 09	Zubehör, Einzel- und Ersatzteile	t	39 472	30 548	28 352	211 354	184 782	181 369
3241 1	Maschinen und Geräte für die Bodenbearbeitung und -pflege	t	8 622	9 266	10 901	32 453	44 067	52 156
3241 19	Sonstige Bodenbearbeitungsmaschinen und -geräte	t	3 490	3 604	3 950	10 376	10 126	11 035
3241 2	Maschinen und Geräte zum Säen, Pflanzen und Düngen	t	5 618	5 355	5 844	32 238	31 309	36 095
3241 21–25	Maschinen und Geräte zum Säen und Pflanzen	St	9 238	10 650	12 298	8 792	9 514	13 025
3241 26	Stalldungstreuer (einschl. einzelner Streuwerke)	t	2 338	2 615	2 553	13 159	11 540	11 308
3241 27	Andere Düngerstreuer und -verteiler	St	5 171	4 527	6 138	4 867	4 629	5 542
3241 29	Sonstige Maschinen und Geräte für die Düngung	t	807	625	754	5 420	5 626	6 319
3241 6	Erntemaschinen für Hack- und sonstige Feldfrüchte	t	7 699	9 372	6 844	58 559	84 302	61 560
3241 8	Maschinen u. Geräte für die Tierhaltung (ohne Fördermittel für Fütterung und Dung)	t	2 676	2 598	2 463	20 656	19 625	21 577
3241 81,82	Schrot-, Quetsch- und Mahlmühlen, für die Landwirtschaft	t	892	870		6 588	6 132	
3241 9	Andere Landmaschinen	t	3 646	2 790	2 458	41 424	40 479	35 353
3241 09	Zubehör, Einzel- und Ersatzteile	t	39 473	30 548	28 352	211 354	184 782	181 369
3242 1	Fördermittel und Gebläse	t	4 731	5 717	6 246	27 736	31 238	29 083
3243	Milchwirtschaftliche Maschinen	t	10 165	9 104	12 479	129 726	119 467	173 190
3244 09	Zubehör, Einzel- und Ersatzteile für Ackerschlepper, Einachsschlepper und andere einachsige Motorgeräte	t	33 788	27 539	32 386	216 108	179 759	219 077
3245	Maschinen für die Nahrungsmittelindustrie	t	23 522	21 516	26 538	275 498	297 144	361 775
3245 1	Konservierungs- u. verwandte Maschinen	t	1 121	978	1 074	13 324	10 924	8 656
3245 2	Müllereimaschinen und -anlagen (ohne solche für die Ölmüllerei)	t	6 065	3 461	4 838	42 456	26 133	38 079
3245 3	Bäckerei-, Konditorei-, Teigwaren-, und Dauerbackwaren herstellungsmaschinen	t	2 098	1 884	1 800	36 576	39 894	38 702
3245 4	Maschinen und Einrichtungen für die Fleischverarbeitung	t	2 422	1 812	2 117	19 795	22 482	22 447
3245 5	Maschinen und Apparate für die Süßwarenindustrie	t	2 703	2 233	2 476	56 245	52 541	54 065
3245 6	Maschinen und Apparate für die Zuckerindustrie	t	4 644	6 671	9 989	42 465	79 619	130 560
3245 09	Zubehör, Einzel- und Ersatzteile	t	3 141	3 656	3 637	41 426	39 569	41 972
3246	Maschinen für verwandte Gebiete der Nahrungsmittelindustrie	t	35 609	28 486	32 117	730 084	706 849	775 604
3246 1	Brauerei-, Kellerei- und Getränkeindustriemaschinen	t	14 414	8 976	11 345	162 918	158 912	166 511
3246 2	Maschinen und Einrichtungen für Großküchen und Gastwirtschaften	t	2 468	2 088	2 240	68 243	60 051	63 767
3246 8,9	Verpackungsmaschinen	t	7 295	8 983	9 599	262 841	258 161	295 626
3246 09	Zubehör, Einzel- und Ersatzteile	t	5 662	3 606	3 960	107 363	110 562	122 288
3251	Einzelapparate und -maschinen für die chemische und verwandte Industrie	t	50 916	49 999	50 325	524 169	575 331	591 708
3251 1	Einzelapparate und -maschinen für die anorganische Chemie	t	5 650	5 858	4 937	41 539	39 691	36 804

Melde-Nr.	Warengruppe Erzeugnis	Einheit	Menge			Wert in 1 000 DM		
			1974	1975	1976	1974	1975	1976
	noch: Maschinenbauerzeugnisse							
3251 2	Einzelapparate und -maschinen für die organische Chemie	t	3 527	1 311	1 507	63 992	31 136	41 176
3251 3	Einzelapparate und -maschinen für allgemeine chemische Zwecke	t	17 884	18 195	20 278	193 708	250 701	241 016
3251 4	Einzelapparate und -maschinen für die Gärungs- und Stärkeindustrie	t	1 143	732	637	32 743	21 717	25 392
3251 6	Einzel- Wärmeaustauscher (soweit nicht zu Dampfkessel gehörend)	t	9 538	8 661	9 336	71 032	81 396	92 616
3251 9	Einzelapparate, -maschinen und Anlagen für die Wasserindustrie	t	5 005	4 000	1 229	35 732	33 151	17 330
3251 09	Zubehör, Einzel- und Ersatzteile zu Einzelapparaten und -maschinen sowie für Anlagen der chemischen und verwandten Industrie	t	10 766	12 411	11 737	88 094	113 865	124 959
3252	Anlagen für die chemische und verwandte Industrie	t	39 189	50 083	53 466	231 880	321 856	324 813
3252 3	Anlagen für die organische Chemie, für die Gärungs- und Stärkeindustrie	t	3 829	5 112	4 182	21 774	43 462	46 532
3252 5	Explosionssichere Tankanlagen und Spezial-Apparaturen für Schiffs-ausrüstungen	t	9 030	9 514	9 021	63 898	88 972	85 289
3252 6	Wärmewirtschaftliche Anlagen und Wärmeaustauscher	t	6 421	15 347	18 300	55 615	78 417	82 555
3252 7	Wasserrückkühlanlagen mittels Luft	t	10 565	9 720	14 748	44 258	39 131	63 028
3254	Maschinen und Einrichtungen für den Bergbau	t	293 410	234 805	239 565	1 850 422	1 591 116	1 854 950
3254 2	Streb- und Streckenfördermittel	t	22 611	30 915	27 918	83 876	128 864	112 729
3254 3	Sonstige Maschinen und Einrichtungen für den Untertagebetrieb (einschl. Antriebe und sonstige Bestandteile)	t	94 218	16 455	18 222	555 260	184 633	163 276
3254 4	Druckluftwerkzeuge für den Bergbau und die Industrie der Steine und Erden	t	251	249	339	10 860	10 791	12 109
3254 5	Maschinen und Einrichtungen für Schachtförderung, Wagenumläufe und Strecken	t	6 117	9 936	9 612	32 682	65 745	50 157
3254 6	Förder- und Gewinnungsgeräte für den Tagebau	t	11 461	19 482	27 514	116 924	170 168	320 998
3254 7	Maschinen und Einrichtungen zur Aufbereitung von Erzen, Kohle, Koks, Torf und anderen Mineralien zur Gewinnung von NE-Metallen sowie für hüttenmännische Vorbereitungsanlagen	t	20 435	17 009	22 361	234 361	196 511	202 605
3254 01-07	Zubehör, Einzel- und Ersatzteile	t	117 430	123 254	116 916	650 462	811 263	765 423
3255	Krane und Hebezeuge ohne Baukrane und Bagger	t	67 340	69 279	69 869	470 028	575 249	631 785
3255 1	Laufkrane	t	22 709	21 738	19 840	164 764	183 651	162 419
3263	Waren- und Leistungsautomaten	t	1 657	1 898	2 068	30 135	35 683	37 300
3264	Groß- und Schnellwaagen	t	11 102	9 516	9 480	151 703	158 514	157 080
3264 1	Gleis- und Straßenfahrzeugwaagen	t	1 033	915	1 125	3 035	4 278	4 594
3264 4	Einkomponentenwaagen	t	3 982	2 520	2 562	39 612	43 974	47 720
3264 63-68	Selbstanzeigende Ladentischwaagen	t	1 473	1 295	1 271	69 274	69 381	51 189
3264 09	Zubehör, Einzel- und Ersatzteile	t	948	974	986	12 485	13 823	17 994
3255 4	Drehkrane	t	21 062	20 701	30 389	141 755	204 802	298 005
3255 6,9	Hubwerke, für Brücken, Schleusen und Wehre, Fahrzeugkipper sowie Deck- (Schiffs-) hilfsmaschinen	t	1 741	669	1 045	10 847	6 695	10 374
3255 7	Schüttgut- und Stückgutgreifer sowie Heber	t	3 358	2 694	.	15 766	12 850	.
3255 09	Zubehör, Einzel- und Ersatzteile	t	13 299	13 340	11 440	108 471	109 589	108 408
3256 57	Serienhebezeuge und handbetriebene Krane	t	64 588	60 052	57 982	548 099	567 799	550 188
3256 1	Kettenhebezeuge	t	1 907	1 546	1 394	22 991	23 915	21 905
3256 2	Seilhebezeuge, handbetrieben (ohne Bauwinden)	t	906	881	933	9 881	11 573	12 402
3256 4	Krane, handbetrieben	t	5 539	5 211	.	33 890	37 934	.
3256 71,75	Hydraulische Hebeböcke und -geräte	t	1 985	1 418	957	21 979	13 829	10 553
3256 76, 77, 78	Hebebühnen (hydraulisch)	t	5 675	7 562	9 740	34 632	44 459	62 688
3256 9	Andere handbetriebene Serienhebezeuge	t	3 453	3 814	4 218	22 640	26 147	27 334
3256 09	Zubehör, Einzel- und Ersatzteile für Sereinhebezeuge und handbetriebene Krane	t	2 253	1 595	1 240	49 799	42 403	33 771

Erzeugnisse 1974 – 1976

Melde-Nr.	Warengruppe Erzeugnis	Einheit	Menge			Wert in 1 000 DM		
			1974	1975	1976	1974	1975	1976
	noch: Maschinenbauerzeugnisse							
3257	Flurförderzeuge (Gabelstapler, Hubwagen, Kraftkarren)	t	24 990	27 003	24 942	192 939	261 747	246 976
3258	Stetigförderer, Gleis- u. Drahtseilförderer (ohne solche für den Bergbau)	t	59 217	74 987	73 097	310 711	414 150	410 969
3258 1	Stetigförderer für Schüttgut (einschl. Beschick- und Aufgabeneinrichtungen, wenn diese Bestandteile der Anlage sind)	t	29 732	46 166	45 388	142 915	228 083	232 671
3258 11	Bandförderer	t	9 905	15 384	14 437	47 714	73 911	71 818
3285 5	Stetigförderer für Stückgut	t	16 581	19 068	19 647	85 860	105 269	111 326
3258 09	Zubehör, Einzel- und Ersatzteile	t	5 969	7 774	6 587	38 004	53 195	50 037
3259	Aufzüge einschl. maschineller Einrichtungen für Theaterbühnen (ohne Bauaufzüge)	t	21 444	20 908	19 961	142 258	144 151	135 812
3259 1	Personenaufzüge	t	4 768	3 468	2 935	38 700	29 091	22 346
3259 2	Lasten- und Kleingüteraufzüge	t	2 924	3 430	3 159	19 511	22 067	20 382
3261	Papier- und Druckereimaschinen	t	43 353	40 499	39 380	778 077	825 949	850 771
3261 1	Papierherstellungsmaschinen	t	9 866	11 200	10 956	103 137	132 728	150 606
3261 3	Papierzurichtungsmaschinen	t	10 656	9 925	8 282	168 182	197 100	173 231
3261 4,5	Papierverarbeitungs- und Druckereimaschinen	t	20 342	17 161	17 451	443 208	429 822	449 062
3261 7	Druckereimaschinen	t	2 343	2 213	2 691	63 550	66 298	77 872
3265	Textilmaschinen (ohne Zubehörteile für Textilmaschinen)	t	77 631	65 675	66 389	1 450 700	1 270 891	1 277 817
3265 1,2	Vorbereitungs- und Hilfsmaschinen für die Spinnerei und Spinnmaschinen	t	24 330	23 729	23 832	457 620	458 980	474 262
3265 3	Zwirnerei- und Seilereimaschinen	t	6 425	4 531	4 589	115 171	79 067	100 564
3265 4	Vorbereitungs- und Hilfsmaschinen für die Weberei	t	19 933	14 292	12 742	415 248	313 134	295 393
3265 5	Webmaschinen (o. Bandwebmaschinen)	t	4 499	3 260	3 664	61 085	50 133	57 614
3265 6,7	Textilveredlungs-, Filz- und Hutherstellungsmaschinen	t	12 085	11 058	11 995	230 599	218 025	237 527
3265 9	Flecht-, Klöppel-, Posamentiermaschinen und Bandwebmaschinen	t	636	350	325	9 393	5 725	5 655
3265 09	Einzel-, und Ersatzteile	t	6 935	5 170	5 354	118 664	104 673	115 885
3266	Zubehörteile für Textilmaschinen	t	18 560	11 047	10 750	292 271	209 269	212 393
3266 1	Spinnereimaschinen-Zubehör	t	8 149	5 007	4 589	152 520	104 517	102 986
3266 2	Webereimaschinen-Zubehör	t	5 318	3 328	3 302	67 151	52 993	52 036
3266 3	Textilveredlungsmaschinen-Zubehör	t	3 008	1 817	1 708	47 548	40 228	42 145
3266 50	Flecht-, Klöppel-, Posamentiermaschinen- und Bandwebmaschinen-Zubehör	t	305	198	216	3 085	2 427	2 258
3267 2,3	Industrie u. andere Nähmaschinen	t	1 503	1 092	1 441	80 564	56 184	78 338
		St.	31 948	22 796	30 771	—	—	—
3267 09	Einzel- und Ersatzteile	t	2 042	2 486	2 623	31 276	31 402	35 758
3268	Wäscherei- und verwandte Maschinen	t	3 859	3 029	3 537	81 021	65 061	73 378
3269	Schuh- und Lederindustriemaschinen	t	688	716	948	10 566	11 895	16 549
3269 3	Schuhinstandsetzungsmaschinen	t	256	313	425	3 950	5 450	8 000
3279	Sonstige Maschinenbauerzeugnisse	t	.	50 924	43 086	.	545 556	536 018
3279 01	Dichtungsringe und Metallstopfbuchsenpackungen	t	2 572	1 534	1 666	58 502	31 059	33 350
3274	Walzengravuren	53 059	56 952	67 894
3272	Armaturen	t	133 509	129 660	148 808	1 728 618	1 776 698	2 124 530
3272 1	Schwerarmaturen in Standardausführung	t	54 767	50 951	49 620	513 681	510 045	505 928
3272 12	Absperrarmaturen aus Stahl	t	18 368	20 858	20 531	169 352	216 638	221 354
3272 2	Schwerarmaturen für Sonderverwendungen	t	8 933	13 210	11 985	67 624	149 045	132 012
3272 3	Armaturen für Wasserverbrauchsanlagen	t	37 028	32 046	43 635	594 053	519 087	752 732
3272 32	Sanitäre Armaturen	t	24 335	20 338	27 783	428 183	371 343	555 333
3272 4	Armaturen für verschiedene Anwendungsgebiete	t	15 125	12 949	20 045	242 528	212 102	282 939
3272 43	Armaturen f. Gas- und Luftverteilungs- u. -verbrauchsanlagen	t	2 829	2 426	3 513	46 202	36 591	54 409
3272 5	Armaturen für Sicherung, Regelung und Überwachung	t	9 161	7 709	7 777	137 892	139 464	143 737
3272 6	Armaturen für Ölhydraulik und Pneumatik	t	.	7 058	9 760	.	150 874	202 523
3272 09	Zubehör, Einzel- und Ersatzteile	t	5 008	5 737	5 986	86 192	96 082	104 659
3275	Geräte für ölhydraulische Anlagen und pneumatische Steuerungen	t	18 276	19 399	33 127	205 585	208 277	275 401

Melde-Nr.	Warengruppe Erzeugnis	Einheit	Menge			Wert in 1 000 DM		
			1974	1975	1976	1974	1975	1976
	noch: Maschinenbauerzeugnisse							
3276	Zahnräder und Getriebe	t	56 512	62 732	59 546	661 570	781 249	789 339
3276 1	Zahnräder	t	18 031	18 001	16 279	147 152	161 668	155 727
3276 3	Getriebe für stationäre Zwecke	t	27 751	33 206	31 805	324 195	401 457	408 682
3276 5	Getriebe für Fahrzeuge (ohne solche für Kraftfahrzeuge)	t	5 953	7 060	7 025	97 413	132 370	139 338
3276 7	Stufenlos einstellbare Getriebe	t	3 633	3 156	2 915	68 410	56 903	61 891
3276 07,09	Einzel- und Ersatzteile für Getriebe (stationär, für Acker- schlepper und Schienenfahrzeuge)	t	1 144	1 309	1 295	24 400	28 850	23 012
3277	Wälzlager, ohne solche aus Kunststoff	t	35 131	31 008	24 286	440 300	441 880	373 959
3277 2	Kugellager	t	4 972	4 230	3 660	91 917	77 364	69 096
3278	Gleitlager, Kupplungen und sonstige Antriebs Elemente	t	31 877	58 492	54 086	359 718	571 352	536 018
3278 1	Gleitlager	t	1 065	1 018	1 179	15 392	17 522	17 026
3278 4	Kupplungen (ohne solche für Kraftfahrzeuge)	t	19 242	20 942	18 826	269 414	302 794	284 059
3278 43,	Gelenkwellen und Gelenkkupplungen	t	8 770	9 627	8 363	118 783	138 252	126 667
3278 45	Reibungskupplungen	t	8 468	7 694	6 739	36 267	38 274	35 475
3278 7	Sonstige Antriebs Elemente	t	3 922	2 154	2 673	24 725	14 847	17 567
3278 8	Stahlgelenkketten für Fahrräder und Mopeds	t	25 599	23 840	22 048	158 819	156 128	143 222
3278 9	Stahlgelenkketten für andere Zwecke	t	3 103	3 394	2 621	38 645	41 787	38 667
3278 07-09	Einzel- und Ersatzteile	t	32 941	50 924	43 758	286 422	545 556	536 860
3279	Sonstige Maschinenbauerzeugnisse	t	1 391	1 260	1 502	29 653	28 614	31 602
3279 64	Brenner für flüssige Stoffe (Öl- Brenner, einschl. Motor, Pumpe, Steuergeräte und Gebläse)	t	338	246	155	18 206	13 742	10 278
3279 67	Brenner für gasförmige Stoffe	t	.	.	.	400 884	415 403	434 169
3295	Reparaturen an Maschinenbauerzeugnissen	136 137	137 196	137 129
3296	Lohnveredlungsarbeiten an Maschinenbauerzeugnissen	523 075	738 440	834 210
3297	Montagen an Maschinenbauerzeugnissen
	Straßenfahrzeuge							
333	Teile für Kraftfahrzeuge und Kraftfahrzeugmotoren (einschl. Zubehör)	2 085 097	3 120 721	3 880 929
3331 1	Motorenteile (Kolben, Kolbenringe usw.)	406 278	405 733	517 547
3331 4	Sonstige Motorenteile (Einspritzpumpen, -düsen usw.)	287 367	329 128	432 767
3332	Rahmen, Räder, Felgen für Kraftwagen	460 013	535 849	
3332 1	Rahmen u. Träger für Kraftwagen	113 359	147 162	143 971
3332 7	Räder, Felgen und Naben für Kraft- wagen und Zugmaschinen	277 169	312 852	391 878
3333	Triebwerksteile, Getriebe und Lenkungen	687 518	810 982	1 057 198
3333 11	Triebwerksteile (ohne Getriebe und Getriebeteile)	369 261	466 995	612 123
3334	Kühler, Bremsaggregate, Stoß- dämpfer u. ä.	247 165	280 037	373 123
3334 1	Kühler, Kühler Teile und Kühler- träger	55 596	63 079	78 478
3335	Sonstige Kraftwageneinzelteile	59 154	66 977	61 043
3337	Kraftwagenzubehör	DM	.	.	.	703 436	727 318	848 069
3341	Karosserien und Aufbauten für Kraft- fahrzeuge und Anhänger	402 055	474 561	413 396
3341 2	Aufbauten	St	6 745	8 316	9 507	78 578	102 730	116 592
3341 09	Einzel- und Ersatzteile hierfür	252 538	314 081	413 396
3345	Kraftfahrzeuganhänger	435 798	532 469	646 886
3345 45	zur Lastenbeförderung, mehrachsige	St	2 054	2 488	2 502	64 270	70 793	73 156
3345 6	mit Spezialaufbauten, Wohnanhänger	St	9 805	16 118	19 216	58 547	122 591	152 670
3345 8	Sattelanhänger zur Lastenbeför- derung (auch mit Spezialaufbauten)	St	1 916	3 190	3 293	86 204	123 233	150 172
337	Krafträder (einschl. deren Motoren) und Fahrräder sowie deren Teile	325 380	302 797	351 660
3373 1-9	Teile für Krafträder	20 622	14 671	
3375, 76	Fahrräder und deren Teile einschl. Zubehör	276 321	331 732	
3381	Kinderwagen aller Art, einschl. Zubehör u. Ersatzteile	16 269	16 061	18 566

Erzeugnisse 1974 – 1976

Melde-Nr.	Warengruppe Erzeugnis	Einheit	Menge			Wert in 1 000 DM		
			1974	1975	1976	1974	1975	1976
	Elektrotechnische Erzeugnisse							
361	Geräte und Einrichtungen zur Elektrizitätserzeugung und -umwandlung	1 323 113	1 368 863	1 555 776
3611	Elektromotoren und -generatoren	t	53 075	48 842	54 678	564 746	577 802	673 900
3611 1–5, 92, 94	Elektromotoren und Gleichstromgeneratoren aller Leistungen sowie Ein- und Mehrphasen-Wechselstromgeneratoren, Allstrommotoren	t	32 277	30 794	33 244	292 762	299 394	323 521
3612	Transformatoren (ohne Dreh- und Schweißtransformatoren)	t	40 991	40 736	44 937	234 150	254 413	311 255
3612 32, 33	Transformatoren mit Flüssigkeitsisolation bis 1 600 k V A	t	12 412	12 047	12 605	64 728	69 960	81 789
3612 34, 39	Transformatoren mit Flüssigkeitsisolation über 1 600 k V A	t	12 993	14 872	19 669	76 882	91 991	141 359
3612 41, 43, 44	Trockentransformatoren bis 16 k V A	t	1 866	2 278	2 477	24 047	28 848	28 019
3612 46	Trockentransformatoren über 16 k V A	t	1 373	1 485	1 349	9 668	10 496	9 713
3613	Stromrichter (ohne Schweißstromrichter)	t	3 337	7 917	6 231	138 041	160 032	163 703
3615	Akkumulatoren und -batterien	t	34 996	30 575	32 601	313 821	304 928	340 655
3615 1	Ortsfeste und Klein-Bleiakkumulatoren	t	3 990	2 940	3 277	49 314	45 477	54 023
3615 3	Bleiakkumulatoren für Fahrzeuge	t	28 491	25 474	27 020	173 861	169 677	187 477
3617	Starkstromkondensatoren	t	1 294	1 308	1 449	15 426	15 604	16 733
362	Geräte und Einrichtungen der Elektrizitätsverteilung	3 820 692	3 331 012	3 691 771
3621	Hochspannungsschaltgeräte und -anlagen ab 1 000 V	t	17 908	19 474	23 243	207 342	238 249	281 671
3622	Niederspannungsschaltgeräte und -anlagen unter 1 000 V	t	54 234	53 883	61 058	852 809	812 063	916 009
3623	Installationsgeräte bis 1 000 V	t	59 846	49 408	60 304	783 638	712 780	907 082
3623 1	Schalter	t	6 717	5 902	7 697	146 743	134 249	177 700
3623 2	Steckvorrichtungen	t	9 285	7 251	9 338	144 204	127 128	154 492
3623 3	Fassungen	t	5 084	3 723	4 198	72 434	55 939	66 697
3623 4	Abzweigdosen	t	2 443	2 250	2 543	26 365	24 492	27 657
3623 52, 56	Verteilungstafeln und -schränke sowie Zählertafeln und -schränke	t	5 818	5 524	6 693	57 331	62 205	72 376
3624	Elektroröhre	t	19 144	16 851	18 149	61 371	61 022	64 907
3625	Isolierte Drähte und Leitungen	t	117 959	98 708	108 351	866 607	686 378	765 384
3625 11	Lakierte und emaillierte Drähte	t	20 890	17 542	20 807	168 939	109 723	134 357
3625 15	Umspinnene Drähte	t	8 139	7 233	6 190	46 877	48 144	43 696
3625 3	Isolierte Starkstromleitungen	t	60 852	52 393	55 789	359 092	294 989	300 612
3625 4	Isolierte Fernmeldeleitungen, -schnüre und -drähte	t	9 775	7 121	8 624	109 548	75 982	87 250
3626	Kabel	t	177 108	129 935	119 011	893 700	668 170	625 296
3626 1	Starkstromkabel	t	117 334	85 710	75 780	435 465	331 674	299 938
3626 2	Fernmeldekabel	t	56 030	40 988	40 502	420 627	307 584	306 841
3627–3629	Kabelgarnituren, Freileitungs- und fahrleitungsmaturen	t	17 160	15 227	14 295	155 634	152 350	131 422
363	Elektrische Geräte für Gewerbe und Haushalt	2 374 738	2 399 463	2 764 233
3631	Elektrowerkzeuge bis 2 k W	t	155	113	111	7 543	6 294	6 943
3631 2	Elektrische Schleif- und Polierwerkzeuge (bis 300 mm Scheibendurchmesser)	t	124	98	90	5 446	4 598	4 578
3632	Elektroschweiß u. Lötgeräte	t	3 338	3 584	3 988	59 925	72 412	78 771
3632 15, 16	Schweißtransformatoren	t	166	202	311	1 790	3 104	3 994
3632 4	Widerstandsschweißmaschinen	t	2 006	1 885	2 218	37 574	33 666	39 027
3633	Elektrochemische und elektrophysi-kalische Geräte und Einrichtungen	t	4 609	3 894	3 019	104 546	100 585	87 037
3633 31	Vollständige Geräte und Einrichtungen für galvanotechnische Zwecke	t	3 374	2 795	2 206	76 693	79 104	66 143
3634	Elektrische Industrieöfen	t	19 692	17 076	19 723	203 223	249 958	212 658
3634 4	Widerstandsöfen	t	2 190	1 831	2 370	33 781	31 439	44 229

Melde-Nr.	Warengruppe Erzeugnis	Einheit	Menge			Wert in 1 000 DM		
			1974	1975	1976	1974	1975	1976
	noch: Elektrotechnische Erzeugnisse							
3635	Elektrowärmegeräte- u. Einrichtungen für den Haushalt	t	.	58 665	64 636	.	518 252	601 589
3635 14, 15	Elektrovollherde	St	233 375	153 310	152 013	87 931	58 447	62 718
3635 2	Elektro- Back- und Bratgeräte	t	4 809	4 468	4 507	58 892	58 866	64 547
3635 3	Elektrokocher und -erhitzer	t	2 663	3 911	4 644	57 872	79 195	88 091
3635 4	Elektrische Heißwasserbereiter	St	174 618	212 642	208 485	23 609	30 760	31 334
3635 7	Elektrische Raumheizgeräte und -einrichtungen	St	.	866 156	800 583	.	94 146	92 604
3635 6	Elektrische Kleinwärmegeräte	t	.	3 595	4 661	.	57 645	77 553
3635 9	Andere Elektrowärmegeräte für den Haushalt	t	.	2 067	2 027	.	45 311	41 223
3636	Gewerbliche Elektrowärmegeräte und Einrichtungen	t	.	842	977	.	9 782	11 640
3637	Elektromotorische Wirtschaftsgeräte	t	30 683	30 488	35 219	708 070	720 490	862 662
3637 3, 4	Elektromotorische Küchengeräte	t	19 642	15 217	.	340 616	274 525	.
3639	Elektrische Haushaltswaschmaschinen und -geräte	t	95 824	83 080	92 121	709 487	664 024	824 865
3639 3	Vollautomaten	t	76 901	64 982	71 539	523 069	483 989	606 339
364	Elektrische Leuchten	1 066 723	1 069 584	1 182 163
3641	Elektrische Leuchten (ohne Fahrzeugleuchten)	t	73 734	66 847	68 638	883 500	883 449	981 754
3644	Elektrische Glühlampen	162 769	158 108	174 024
3647	Entladungslampen	47 191	28 026	26 384
3647 4	Hochspannungs-Leuchtröhren	1 000 m	99	82	83	17 447	15 143	15 719
365	Nachrichtentechnische Geräte und Einrichtungen	1 009 623	1 067 260	999 845
3651	Geräte und Einrichtungen der Drahtnachrichtentechnik	t	27 084	30 789	28 979	930 091	1 066 973	999 786
366	Rundfunk-, Fernseh-, phonotechnische Geräte und Einrichtungen	1 656 166	1 643 904	2 084 124
3663	Phonotechnische Geräte	184 756	218 084	250 442
3667	Bauelemente der Fernmelde- und Hochfrequenztechnik	t	8 596	5 452	5 581	333 267	268 665	281 748
367	Elektrische Meß-, Prüf-, Steuerungs-, Regelgeräte und -einrichtungen	670 033	647 388	696 894
3671	Elektrische Meßgeräte	t	4 442	4 233	4 394	240 128	240 485	256 620
3675	Elektrische Prüfgeräte und Untersuchungseinrichtungen	t	512	577	580	65 660	88 353	102 835
3677	Elektrische Regel- und Steuerungseinrichtungen	t	7 477	9 900	5 848	321 885	315 814	334 497
368	Andere elektrotechnische Erzeugnisse	909 949	984 787	1 219 983
3681	Elektromedizinische Geräte und Einrichtungen	t	2 210	2 168	2 167	73 763	88 610	91 554
3682	Elektrokohlen und -Bürsten einschl. Bürstenhalter (ohne Schweißelektroden)	t	23 266	25 990	26 542	76 702	76 905	83 175
3684	Elektrische Signal u. Sicherheitsgeräte	t	.	3 082	3 160	.	75 034	87 022
3686	Elektrische Betriebsausrüstung für Kraftfahrzeuge und Verbrennungs- motoren (ohne Batterien)	t	57 717	55 003	68 813	565 717	584 528	789 727
3688	Elektromagnetische Geräte	t	5 935	5 278	5 446	76 422	74 095	79 429
	Feinmechanische und optische Erzeugnisse; Uhren							
371	Optische Erzeugnisse	63 204	74 425	97 426
3711	Erzeugnisse der Augenoptik	62 480	74 063	73 557
3711 22-29	Fassungen aller Art	1 000 St	1 351	1 208	1 236	20 322	19 552	20 739
3711 6	Sonnenbrillen einschl. Schutz- brillen mit optisch nicht bearbeiteten Gläsern	1 000 St	4 604	3 530	.	16 055	17 552	.

Erzeugnisse 1974 – 1976

Melde-Nr.	Warengruppe Erzeugnis	Einheit	Menge			Wert in 1 000 DM		
			1974	1975	1976	1974	1975	1976
	noch: Feinmechanische und optische Erzeugnisse; Uhren							
372	Foto-, Projektions- und kinotechnische Erzeugnisse	173 406	154 964	191 092
375	Feinmechanische Erzeugnisse	317 088	287 920	314 559
3753	Feinwaagen, geophysikalische Geräte, Schwingungsmeß- und Werkstoffprüfgeräte, Feinmeßinstrumente	16 902	17 300	19 781
3754	Betriebskontroll- und Regelgeräte	216 231	199 379	218 212
3754 12–14	für physikalische Zustände und Eigenschaften (ohne kombinierte Reifenfüll- und -druckprüfgeräte)
3754 18, 19	z. B., Manometer, Vakuummeter zur Mengenmessung und für sonstige Zwecke einschl. Schwebekörperdurchflußmesser	1 000 St	1 638	1 450	1 963	28 173	27 780	30 757
3754 2	Gaszähler (komplett)	1 000 St	97	87	111	42 221	38 601	48 586
3754 5	Wasserzähler und sonstige Flüssigkeitszähler	1 000 St	11	8	8	1 458	979	740
3754 7	Regler und Regleranlagen (Regler mit Hilfskraft)	100 010	84 599	96 792
3755	Lehrmittel und Laborgeräte	39 099	44 090	41 861
3759	Andere feinmechanische Geräte	44 856	27 151	34 704
376	Medizinmechanische Erzeugnisse	98 142	111 642	125 969
3763	Ärztliche, zahnärztliche und tierärztliche Instrumente	57 602	63 866	67 459
3763 4	Sonstige ärztliche und tierärztliche Instrumente	1 000 St	2 493	2 281	2 636	15 676	16 471	15 707
3763 5	Bohrinstrumente u. Kleinwerkzeuge für zahnärztliche Bohrmaschinen	1 000 St	76 972	72 137	71 131	39 034	44 353	46 352
3767	Erzeugnisse der Orthopädie-Mechanik	29 420	35 947	39 974
3767 23	Medizinische Leibbinden (hergestellt von Firmen der Bekleidungsindustrie)	1 000 St	112	120	116	4 353	5 023	5 524
3767 3	Fußstützen	1 000 St	3 141	4 130	3 359	12 055	14 011	13 629
	Erzeugnisse der Stahlverformung							
3021, 22, 23	Gesenk-, Spezial- u. leichte Freiform-Schmiedestücke, Preß-, Zieh- und Stanzteile, Federn	t*	1 019 409	1 149 295	1 161 419	.	.	.
3021 1–9	Schmiedestücke	t*	564 872	672 895	627 680	.	.	.
3021 1	Gesenkschmiedestücke	t*	486 727	469 062	448 082	1 322 533	1 423 886	1 454 175
3021 5, 7	Stahlfianschen, Stahlfittings, Rohrbogen und -verbindungen	t	137 546	130 630	101 824	380 111	428 120	320 067
3021 4, 9	Freiformschmiedestücke bis 125 kg, Wagenachsen	t*	53 021	50 782	55 673	.	.	.
3022 1, 5	Preß-, Zieh- und Stanzteile (ohne leichte Preß-, Zieh- und Stanzteile)	t	274 989	308 334	332 311	726 595	805 418	822 069
3023 1–9	Federn aus Stahl und NE-Metallen	t	179 685	168 066	201 428	586 874	599 530	764 822
3023 21, 29	Schraubenfedern, kalt und warm verformt	t	69 133	57 022	73 436	272 835	251 991	332 689
3024	Ketten	t	128 771	96 787	83 640	506 514	345 665	323 016
3024 1, 4	Steg- u. andere Ketten	t	59 860	61 911	57 707	190 764	223 883	207 422
3024 6	Ungeschweißte Ketten	t	4 473	3 563	4 378	35 611	29 062	37 253
3024 7	Gleitschutz-, Traktoren- und ähnliche Ketten	t	32 575	29 026	19 827	86 352	80 453	67 180
3025	Schrauben, Norm- und Fassondrehteile aus Stahl und NE-Metallen	t	367 230	337 087	385 588	1 483 860	1 344 186	1 538 931
3025 1	Rohe Schrauben, Bolzen und Muttern	t	96 791	77 651	73 451	263 420	211 481	211 535
3025 24	Hochfeste Schrauben, Bolzen und Muttern	t	50 930	53 246	56 759	227 208	232 591	270 921
3025 27	Gedrehte Schrauben (Blank-schrauben), Bolzen und Muttern	t	12 945	10 897	9 816	86 570	64 746	59 667
3025 31	Holzschrauben auch Nagelschrauben	t	18 351	13 299	15 964	77 070	60 276	60 999
3025 35	Schrauben mit selbstschneidendem Gewinde, Parkergewinde	t	7 765	6 723	6 591	51 081	45 120	53 160
3025 4	Federringe und Unterlegscheiben	t	32 483	28 788	34 100	116 022	96 859	117 230
3025 5	Bolzen und Niete (ohne Hohlните)	t	8 865	8 087	9 843	39 514	36 122	42 106
3025 6	Fassondrehteile aller Art	t	59 351	51 138	56 182	378 895	322 970	355 395
3025 7	Schienenbefestigungsmaterial	t	26 815	24 412	40 876	42 303	42 233	64 694
3025 8	Kleineisenzeug für Bauten und oberirdische Leitungen	t	15 965	14 218	16 499	43 956	41 624	49 211

Melde-Nr.	Warengruppe Erzeugnis	Einheit	Menge			Wert in 1 000 DM		
			1974	1975	1976	1974	1975	1976
	noch: Erzeugnisse der Stahlverformung							
3026	Große Drahtwaren	t	28 516	24 661	30 641	87 769	81 591	99 713
3027	Metallpulver u. Sintermetalle	t	24 196	17 341	22 029	126 191	89 553	82 700
3029	Oberflächenveredlung und Härtung, im Lohnverfahren durchgeführt	400 541	363 363	425 880
3117	Andere Erzeugnisse für den Grubenausbau	t	300 958	325 678	335 049	339 846	429 605	394 559
3117 10	Streckenausbauanlagen	t	239 394	281 836	305 431	258 150	336 693	342 251
3118 00	Behälterbauten	t	32 139	25 711	25 904	47 341	55 570	50 869
	Eisen-, Blech- und Metallwaren							
382	Werkzeuge	1 172 294	1 037 608	1 153 187
3821 1	Äxte, Hämmer, Klempnerwerkzeuge u. ä. Äxte, Beile, Häpen und andere Spalt- und Schälwerkzeuge	t	3 051	3 040	3 122	13 271	14 686	15 588
3821 4	Beitel, Hobeisen usw.	t	543	669	683	7 773	7 531	8 766
3821 7	Amboß-Einsatzwerkzeuge für Schmiede- und Klempnerarbeiten usw., Fäustel und Hämmer	t	7 317	6 797	7 412	27 367	24 727	28 141
3822 1	Einsteckwerkzeuge, Bohr- u. Schleifapparate	t	3 316	2 229	2 414	22 765	13 442	13 769
	Bohrwerkzeuge							
3822 3	Hand- und Maschinenbohrer für Holz und nichtmetallische Werkstoffe	t	1 040	1 123	995	9 531	9 518	10 138
3823	Sägen, Sägeblätter, Sägenzubehör	t	21 117	15 853	16 226	173 965	152 073	157 993
3823 11	Handsägen und Heftsägen für Holz	t	6 597	4 174	3 715	22 329	20 310	24 096
3823 13	Kreissägeblätter für Holz	t	3 733	2 999	4 471	29 581	22 695	28 837
3823 41	Metallkreissägeblätter	t	1 982	2 620	2 273	43 071	46 871	43 365
3823 17	Gattersägeblätter	t	857	396	556	6 998	5 267	6 944
3823 4	Kreis- und Langsägeblätter für Metall	t	7 199	5 957	5 455	97 320	91 262	86 993
3824 95-99	Andere Maschinenmesser, einschl. Stanzmesser	t	4 523	4 175	4 214	60 370	40 480	54 703
3824 91-93	Runde Maschinenmesser	t	3 636	4 069	3 715	59 092	65 237	66 560
3824 94	Maschinenmesser für Mäh- und Ernte- maschinen, Plantagen- messer und Rübenmesser	t	2 124	1 917	1 318	8 267	8 174	7 594
3825 1	Zangen, auch schneidend (ohne Rohrzangen), Locheisen und ähnliche Werkzeuge	t	6 366	5 855	6 786	75 947	68 153	80 914
3825 5	Feilen und Raspeln	t	2 028	2 008	2 634	18 228	19 286	21 354
3826 1	Dreh- und Hobelwerkzeuge für die Metallbearbeitung	t	437	304	276	12 850	11 751	11 073
	Montagenwerkzeuge							
3827	Montage- und Sonderwerkzeuge	t	47 713	43 709	44 697	388 121	366 515	411 137
3827 11, 12	Schraubstöcke, Schraubzwingen und ähnliche Spannzeuge	t	7 915	7 443	7 660	35 665	33 836	35 863
3827 17, 18	Schraubenschlüssel und Rohrzangen, fest und verstellbar, einschl. Einsatz- und dazugehöriger Betäti- gungswerkzeuge	t	26 669	21 894	23 315	234 181	205 801	232 783
3827 14	Schraubendreher (Schraubenzieher)	t	5 933	5 267	6 594	60 488	56 450	69 587
3828 1	Hartmetall	61 401	42 481	49 808
3828 4	Hartmetallwerkzeuge	t	2 819	2 273	2 444	112 474	99 722	113 888
	Heiz- und Kochgeräte							
	Öfen, Herde, Kochanlagen und Wasser- heizer (ohne Industrieöfen)							
3831 1	Raumheizöfen, auch Großraumöfen	1 000 St	168	94	131	52 551	30 143	45 830
3831 12	mit Ölheizung	1 000 St	11	13	.	3 614	4 247	.
3831 21-25	Kohlenherde	1 000 St	75	36	39	20 628	11 322	12 971
3831 27	Gasherde	1 000 St	147	.A	104	50 164	.A	41 698
3831 4	Großküchengeräte	St	17 882	22 279	27 260	36 866	40 279	44 165
3831 81	Wasserheizer mit Kohlenbeheizung	1 000 St	46	49	27	6 549	4 348	4 399
3841	Blechwaren, Blechkonstruktionen u. Feinstblechpackungen	t	.	16 727	19 187	.	67 453	82 264

Erzeugnisse 1974 – 1976

Melde-Nr.	Warengruppe Erzeugnis	Einheit	Menge			Wert in 1 000 DM		
			1974	1975	1976	1974	1975	1976
	noch: Eisen-, Blech- und Metallwaren							
3841 74	Sensen	1 000 St	134	129	133	1 338	1 269	1 323
3841 77	Schaufeln und Spaten	1 000 St	2 900	1 993	2 733	19 082	14 529	19 267
3842	Geräte u. Bedarfsartikel aus Stahlblech für Hauswirtschaft Gewerbe u. Verkehr	t		155 092	159 468		486 607	504 842
3842 21, 3846 11	Haushalts- und Küchengeschirre	t	17 254	14 844	15 258	140 864	121 904	107 808
3842 23, 3846 13	Großküchengeschirre	t	98	86		9 975	12 603	
3841 24	Jauche- und Wasserfässer	St	5 463	3 450	4 556	3 186	2 445	3 382
3842 25	Müllgefäße und Abfalltonnen	1 000 St	965	616	586	65 430	58 047	49 957
3842 27	Stahlbadewannen	t	19 818	13 826		41 025	29 542	
3842 71, 72	Loch- und Streckbleche	t	13 118	11 944	13 531	27 042	29 921	32 354
3842 84	Stahlleitplanken	t	59 024	61 948	65 901	71 246	78 959	81 392
3842 87, 97 3846 5	Schilder, Schaltpläne, Skalen, Zifferblätter, Verkehrszeichen, Sicherheitseinrichtungen, Kraftfahr- zeugkennzeichen, Metallschilder, Plakate (auch geätzte Schilder)	t	4 186	8 713	8 452	57 363	69 731	77 834
3842 93, 94	Handfeuerlöscher	1 000 St	827	851	979	29 386	28 360	35 428
3843 12, 13	Stahlblechradiatoren, Platten- Heizkörper	1 000 m ²	10 687	8 709	11 204	163 976	145 132	187 884
3843 21	Ausdehnungsgefäße, Druckwasserkessel, Boiler u. ä.	t	21 140	20 074	20 286	79 571	82 711	90 405
3843 31, 33, 34	Stahltüren und Stahltore aus gefalzten Blechprofilen	t	50 626	42 570	51 791	138 244	128 425	154 700
3843 41	Kellerfenster aller Art aus Stahl	t	3 927	3 624	3 911	11 181	11 325	12 843
3843 52	Stahlrolläden und Scherengitter	m ²	623 071	161 823	147 813	35 643	25 991	23 985
3844 12, 3846 81	Transportfässer aller Art	t	69 051	55 755	73 083	122 185	97 854	129 252
3844 17, 21	Trommeln, Transportkannen, auch schwere geschweißte							
40, 3846 89	Benzinkannen, Hobbocks	t	38 382	22 394	27 900	88 879	52 438	68 395
3844 81, 84	Lagerbehälter Unter- und Ober- irdisch, von 1 bis 100 cbm Inhalt	t	41 084	33 223	34 007	77 207	80 909	83 571
	Rohre, Blechkonstruktionen und Stahlblecheinrichtungen							
3843 72, 75	Ofenrohre und Ofenrohrknie	t	4 214	3 780	4 621	10 403	12 307	10 882
3843 25	Kesselböden	t	17 196	18 090	16 835	37 206	43 858	40 235
3843 92	Wellblechbauten und Garagen	t	8 959	8 132	8 544	19 957	19 527	22 144
3843 99	Geräteschuppen, Fahrradständer u. ä.	t	118 437	85 294	103 077	245 057	188 484	237 910
3845 9	Spültische, Lagersichtkästen und sonst. Kästen aus Stahlblech u. ä.	t	21 719	41 374	50 688	92 229	183 536	224 692
	Möbel aus Stahl- und NE-Metallrohren und -profilen, Stahldrahtmatratzen und Metallbettstellen							
3845 1	Möbel aus Stahl- und NE-Metallrohren und profilen (ohne Operationsstühle und -tische)	t	118 041	76 944	107 152	312 892	287 189	308 490
3845 31	Stahldrahtmatratzen mit Holz- oder Eisenrahmen	1 000 St	1 647	880	426	64 926	27 765	13 089
3846	Geräte u. Bedarfsartikel aus NE-Metallblechen für Haushalt, Gewerbe und Verkehr	t	25 990	25 091	31 145	286 047	275 388	229 255
	Spezialbedarfsartikel verschiedener Art							
3847	Geldschränke und Tresoranlagen	t	7 782	9 148	9 962	26 915	31 154	33 597
3848 71	Metallschläuche, biegsame Wellen und deren Teile	t	4 423	4 214	4 954	24 845	25 587	32 171
3848 81–87	Fahrbare Handtransportgeräte, überwiegend aus Eisen	St	1 131 908	1 106 852	1 445 400	61 105	59 092	68 233
3849 3, 51–94	Feinstblechpackungen, u. Verschlüsse	t	50 070	56 537	59 567	133 398	146 381	160 469
385	Schlösser und Beschläge	t	229 866	207 914	240 757	1 850 008	1 75 499	2 074 614
3851	Koffer- und Mappenschlösser	t	6 169	4 461	4 771	50 022	37 082	44 235

Melde-Nr.	Warengruppe Erzeugnis	Einheit	Menge			Wert in 1 000 DM		
			1974	1975	1976	1974	1975	1976
	noch: Eisen-, Blech- und Metallwaren							
3852	Möbel-, Geldschrank- und Kühlmöbelschlösser	t	9 002	8 082	8 017	90 340	94 085	101 908
3853 1-3	Möbel- u. Zierbeschläge	t	47 540	43 957	53 813	339 645	336 786	388 585
3854	Türschlösser (ohne Möbel-, Geld- schrank- und Kühlschrankschlösser) und Türschließer	t	18 725	15 831	17 792	188 896	163 406	186 867
3855	Vorhänge- und Fahrradschlösser	t	4 917	3 749	3 112	70 889	64 308	57 503
3856	Fahrzeugschlösser und -beschläge (ohne Fahrradschlösser)	t	59 508	57 720	67 571	483 205	479 760	567 458
3857	Baubeschläge	t	62 374	55 130	65 299	468 878	444 913	552 523
3857 3	Türgriffe, -knöpfe und zugehörige Beschläge	t	7 008	5 590	6 829	97 589	83 118	106 316
3858	Schlüssel und Schloßbestandteile	t	3 630	3 085	3 408	42 717	38 919	44 471
	Schneidwaren, Bestecke u. blanke Waffen							
3871	Schneidwaren	306 641	279 071	264 128
3871 11	Arbeitsmesser mit feststehender Klinge	1 000 St	23 609	24 090	27 382	56 703	57 008	75 162
3871 17	Klapp- und Taschenmesser	1 000 St	21 459	16 326	15 280	30 042	31 634	34 174
3871 21	Feine Scheren	1 000 St	37 700	32 767	39 228	77 530	66 517	81 328
3871 25	Grobe Scheren (Baum- und Garten- scheren)	1 000 St	1 874	1 500	1 335	9 764	8 867	8 152
3871 35	Hand- und Fußpflegeinstrumente	1 000 St	24 855	22 211	25 298	21 202	21 285	22 061
3871 60	Tafelwerkzeuge	1 000 St	5 303	5 274	5 325	8 830	8 200	9 305
3874	Bestecke u. ähnliche Tischgeräte (ohne Tafelgeräte)	106 039	90 276	83 201
	Metallwaren und Metallkurzwaren							
3881	Haushaltsmaschinen und verwandte Geräte	61 253	62 446	69 222
3881 51, 54	Haushalts-, Tafel- und Personen waagen	1 000 St	1 887	1 906	2 243	24 216	24 261	27 263
3882	Tafelgeräte, Galanteriewaren u. ä. Metallwaren für den Hausgebrauch	250 848	235 552	273 908
3882 1	Tafelgeräte (Kabarett-, Torten- platten u. ä.)	t	1 463	1 564	1 728	35 035	35 885	42 927
3882 2	Galanteriewaren	132 498	127 339	157 431
3883 1-3	Büro- und Schreibgeräte (ohne Füllhalter, Kugelschreiber u. ä.)	63 968	46 672	57 272
3884	Feine Drahtwaren (ohne Drahterzeug- nisse und ohne grobe Drahtwaren)	t	20 625	18 992	18 478	173 169	126 566	121 309
3884 9	Schirmfurnituren	t	9 528	7 961	7 139	82 718	83 466	73 826
3885	Dünne Bänder, Metallfolien, Blatt- metalle, Dosen, Tuben und Kapseln	t	107 690	77 596	102 618	573 522	390 329	605 106
3885 1, 2	Dünne Bänder, Metallfolien	t	79 639	52 234	71 893	424 650	296 679	406 467
3885 5	Dosen, Hülsen und sonstige Fließpreßteile	t	8 815	8 968	11 641	69 847	73 083	98 946
3885 7, 8	Flaschen-, Schraubverschlüsse aus Aluminium u. sonst. Metallkapseln	t	.	.	.	43 853	54 558	66 008
3886	Rohe Druckplatten und Schrift- gießerei-Erzeugnisse	t	6 194	4 599	4 902	32 951	30 086	28 080
	Metallkurzwaren							
3887 11, 18	Metallknöpfe	Mill. St	4 604	3 961	4 672	56 924	49 566	59 784
3887 2	Nadeln	t	3 381	2 588	2 944	152 279	165 846	175 327
3887 21	Nähmaschinennadeln	t	658	567	572	87 392	97 856	99 150
3887 22	Näh-, Stick- und Stopfnadeln	t	329	213	.	11 355	12 811	.
3887 29	Sonst. Nadeln auch Ahlen u. Örter sowie Handwerker- u. Sicherheits- nadeln	t	840	585	647	14 815	12 890	14 075
3887 30, 49-90	Andere Metallkurzwaren	449 630	376 507	432 395
3889	Leichte Preß-, Zieh- und Stanzteile und verwandte Erzeugnisse	429 330	406 589	537 082
3889 3	Massenteile für die Rundfunk- und Elektroindustrie	79 205	84 204	117 537
3889 9	Leichte Preß-, Zieh- und Stanzteile nach Muster oder Zeichnung für gewerblichen und industriellen Bedarf, auch Metallkolanhänger, Ösen und Schrauben aus Stahl	292 458	262 632	346 139

Erzeugnisse 1974 – 1976

Melde-Nr.	Warengruppe Erzeugnis	Einheit	Menge			Wert in 1 000 DM		
			1974	1975	1976	1974	1975	1976
	noch: Eisen-, Blech- und Metallwaren							
3982	Füllhalter, Kugelschreiber, u. ä.	37 273	38 151	39 074
3982 4	Kugelschreiber aus allen Werkstoffen	1 000 St	19 137	19 666	13 655	8 225	8 128	5 213
	Feinkeramische Erzeugnisse							
5142	Tonwaren für den Gärtnerbedarf	t	5 468	4 781	.	4 721	5 664	.
5155–5159	Keramische Installationsgegenstände f. sanitäre u. hygienische Zwecke	t	30 980	24 120	26 584	104 117	91 172	101 817
5171	Wand- und Bodenfliesen, Klinker	1 000 m ²	10 122	9 333	9 075	151 116	141 926	141 482
	Glas und Glaswaren							
5211 ohne	Flachglas (Hüttenerzeugnis)
5211 3	ohne Spiegelglas	1 000 t	.	283	263	.	197 127	200 885
5211 3	Spiegelglas ungefärbt	1 000 t	209	349
5221 1	Getränkeflaschen	t	652 254	565 912	629 683	328 278	297 252	316 833
5221 2	Konservenglas	t	152 367	147 780	164 272	81 473	83 743	88 050
5221 3	Medizin- und Verpackungsglas	t	100 721	95 450	98 334	95 076	96 585	96 662
5221 4	Wirtschaftsglas (einschl. Kelchglas)	t	56 891	52 675	53 296	165 309	158 478	162 274
5221 6	Bau- und sonstiges technisches Hohlglas	t	88 966	67 579	76 545	71 188	57 121	68 304
5221 7	Beleuchtungsglas	t	6 196	4 010	4 493	25 600	19 636	22 943
5231	Erzeugnisse der Glasbläserei	35 534	35 280	33 375
5241	Veredeltes Flachglas	789 739	605 168	881 245
5241 1	Sicherheitsglas, auch bearbeitet	1 000 m ²	10 792	11 706	12 251	481 981	530 730	576 726
5241 5	Spiegel, bearbeitet	63 139	67 920	67 197
5245	Veredeltes Hohlglas	19 685	16 197	18 191
5245 11	Veredeltes Wirtschaftsglas	6 681	6 348	6 122
5271	Glasfaser	t*	186 120	126 302	167 401	.	.	.
	Holzwaren							
	Bauelemente aus Holz und Holzbauten							
5411	Bauelemente aus Holz	2 66 932	264 876	330 587
5411 11	Sperrtüren, auch Türenfertigelemente mit und ohne Futter, und Bekleidung	1 000 St	1 753	1 576	2 087	102 553	99 346	136 949
5411 15, 18	Andere Türen, auch Füllungstüren	1 000 St	56	29	22	13 901	13 059	15 083
5411 22	Wohnungsfenster, nicht verglast	1 000 St	56	51	53	16 224	16 359	19 456
5411 3	Fensterläden und Rolläden aus Holz	1 000 St	362	420	515	55 964	59 118	73 062
5411 42–45	Mosaikparkett, Stabparkett, Parkettdielen u. sonstige Fertigparketteinheiten	1 000 m ²	184	185	193	2 515	2 574	2 767
5415	Holzkonstruktionen u. Fertigbau- teile aus Holz (ohne Fertigteil- bauten aus Holz)	1 000 m ²	.	27 960	53 251	.	23 116	22 580
	Möbel und Holzgehäuse							
5422	Zimmer- und Küchenmöbel aus Holz; auch Polstermöbel (ohne Korbmöbel)	3 243 082	4 498 432	4 586 452
5422 1	Sitzmöbel auch Stühle mit gepol- stertem Sitz, Hocker usw.	1 000 St	2 053	1 820	1 907	167 719	167 568	186 963
5422 2	Polstermöbel, wie Sessel Couches usw.	1 000 St	1 993	1 857	1 638	689 846	662 031	645 561
5422 32	Küchen-, Gaststätten- und Hoteltische	1 000 St	437	397	361	45 090	44 919	42 487
5422 33, 36	Wohntische, Kleintische z. B. Blumen, Rauch u. ä. Tische	1 000 St	546	558	518	122 665	134 845	134 103
5422 37	Nachttische	1 000 St	.	636	822	.	45 907	57 815
5422 41	Kleiderschränke und Spinde	1 000 St	1 315	1 942	1 927	262 655	665 962	601 307
5422 43	Wohnzimmerschränke	1 000 St	1 298	1 176	1 174	811 484	843 205	894 996
5422 45, 48	Bücherschränke, Bücherbars, Büchervitrinen u. ä.	1 000 St	104	213	202	35 345	58 421	54 802
5422 46, 47	Küchenschränke bzw. -büffets, Ein- bzw. Anbauküchenschränke	1 000 St	4 728	5 947	7 114	716 743	1 148 914	1 374 834
5422 49	Kommoden (auch Frisierkommoden)	1 000 St	.	902	1 082	.	151 237	163 345
5422 51	Bettstellen für Erwachsene	1 000 St	.	704	767	.	139 543	173 435
5422 7	Ergänzungsmöbel	1 000 St	1 350	1 759	2 056	127 479	145 326	174 290
5422 9	Matratzenrahmen und Polstergestelle	1 000 St	1 023	684	677	50 706	47 388	60 229
5423 1, 4	Matratzen mit u. ohne Federkern	1 000 St	.	897	964	.	91 400	95 649
5423 7	Matratzen Konfektioniert	1 000 St	.	436	636	.	24 416	30 857

Melde-Nr.	Warengruppe Erzeugnis	Einheit	Menge			Wert in 1 000 DM		
			1974	1975	1976	1974	1975	1976
	noch: Holzwaren							
5425	Büromöbel, Schulmöbel und Gestühl aus Holz (ohne Stahrohrmöbel)	174 519	214 196	179 494
5425 1	Büromöbel	St	790 238	809 362	695 705	102 413	117 841	102 866
5425 4	Schulmöbel	St	773 779	712 322	486 066	56 239	64 328	51 262
5426	Spezialmöbel und Innen- ausbauten aus Holz	233 081	228 406	263 636
5426 1	Spezialmöbel für Betriebs- einrichtungen, Laboratorien und andere Zwecke	32 559	44 504	44 850
5426 3	Ladeneinrichtungen	92 382	93 027	107 657
5426 8	Sonstige Innenausbauten aus Holz	66 881	53 305	67 404
5427-29	Eisschränke, Kühlmöbel u. Eis- kisten aus Holz, sowie andere Tischlereierzeugnisse	1 000 St	.	884	788	.	277 886	397 174
5429 7	Särge aus Holz	St	217 072	215 051	195 505	57 374	62 142	59 026
5429 9	Modelle aus Holz	St	88 391	168 614	95 605	7 497	9 698	8 378
	Verpackungsmittel aus Holz							
5433	Kabel- und Seiltrommeln aus Holz	15 463	14 255	19 019
5434	Kisten und Koffer aus Holz (ohne Zigarrenkisten)	93 922	83 881	91 286
5434 19	Verpackungskisten a. sonstigem Holz	87 638	75 264	80 682
5437	Zigarrenkisten	1 000 St	5 101	4 775	3 673	4 143	3 868	3 477
5439	Sonstige Verpackungsmittel und -hilfsmittel aus Holz	61 646	46 023	56 140
5441	Leisten und Rahmen	118 883	126 270	156 295
5441 1	Gardinen-, Bilder- und sonstige Leisten	1 000 lfd. m	106 599	85 503	91 662	102 348	103 418	128 531
5443	Stiele und Rundstäbe aus Holz	m ³	7 830	5 972	7 054	4 497	3 758	4 225
5444	Holzbestandteile (ohne gedrehselt)	69 801	80 221	101 236
5445	Werkzeuge u. Teile aus Holz, Hobel- u. Werkbänke u. ä.	13 286	12 885	13 859
5447	Holzdrehwaren und gedrehselte Teile aus Holz	30 150	30 287	32 562
5448	Sonstige technische, gewerbliche u. landwirtschaftliche Geräte aus Holz	12 381	16 352	18 724
5448 3, 6	Gewerbliche und landwirtschaftliche Holzgeräte	2 596	.A	5 693
5452	Holzschuhe und Schuhbedarf aus Holz	8 570	6 821	10 226
5457	Haushaltsartikel und Küchengeräte aus Holz	16 541	15 458	15 027
5466	Pinsel, Bürsten und Besen	48 314	46 695	51 275
5466 39	Sonstige Pinsel (ohne Rasierpinsel) Grobbürsten einschl. Besen	1 000 St	2 054	1 750	1 587	2 590	2 785	2 432
5466 41	aus tierischen Borsten und Haaren	1 000 St	4 635	4 796	.	12 822	13 075	.
5466 49	aus sonstigem Besteckungsmaterial Bürsten und Besen für technische Zwecke	1 000 St	726	564	.	4 368	4 045	.
5466 81	aus tierischen Borsten und Haaren	1 000 St	4 343	3 047	.	4 815	2 968	.
5466 85	aus Metalldrähten, auch Stahlbürsten	1 000 St	925	927	742	3 066	3 162	3 081
	Spielwaren							
3931	Blech- und Metallspielwaren	25 384	17 148	17 363
3933 41	Kindersportfahrzeuge	73 087	50 982	61 942
3937 1	Kunststoff- einschl. Zelluloid- spielwaren, auch Kunststoffbälle	31 989	32 740	34 392
	Turn- und Sportgeräte							
3941, 3944	Geräte für Turnen, Gymnastik, Eis- und Wintersport	48 603	52 250	43 568

Erzeugnisse 1974 – 1976

Melde-Nr.	Warengruppe Erzeugnis	Einheit	Menge			Wert in 1 000 DM		
			1974	1975	1976	1974	1975	1976
Papier- und Pappwaren								
5611	Tapeten aus Papier, auch kunststoffbeschichtet, metallisiert u. ä.	1 000 Rollen	47 844	47 254	38 740	224 133	227 697	189 907
5612	Lampenschirme aller Art	St	2 838	2 299	1 845	30 190	32 599	29 928
5615	Wasserdichtes, gummiertes u. anderes vorbereitetes Papier	t	110 278	67 296	83 726	318 872	176 808	209 230
5621	Buchbinderische Alben u. Mappen aller Art, Ringbücher usw.	80 359	68 990	72 247
5625	Geschäftsbücher, Bürohilfsmittel, Lernmittel und Kalender	t	23 745	22 863	25 598	193 666	175 030	197 697
5625 11	Geschäftsbücher	t	1 647	1 661	2 105	10 792	11 545	11 032
5625 4	Büro- u. ähnliche Hilfsmittel	t	12 972	11 779	12 072	90 396	69 670	85 893
5625 5	Lernmittel	t	2 200	2 985	4 366	6 451	7 030	8 875
5625 7	Kalender	t	6 079	6 151	6 956	81 695	85 597	91 211
5631	Papiersäcke	t	119 213	90 225	108 512	213 404	176 896	196 142
5632	Tüten und Beutel, ganz oder überwiegend aus Papier	t	48 925	35 768	31 958	140 372	114 692	105 703
5633	Briefumschläge u. ä. Papierausstattungen	130 190	119 295	125 871
5633 1	Briefumschläge, -hüllen und -taschen aller Art	t	27 667	23 737	24 484	96 777	88 533	97 605
5633 5	Papierausstattungen, z. B. Briefschachteln und -mappen, Schreib- und Briefblöcke	t	6 900	5 758	5 523	33 412	30 762	28 266
5634	Zellstoffwattewaren, Filtrierpapier u. Krepp-Papierwaren	t	102 075	165 585	200 574	401 376	589 437	705 200
5635	Papierhüllen und -spulen, Siegelmarken, Etiketten und Anhänger	t	8 631	7 026	9 080	31 433	26 535	32 321
5635 1	Textilhüllen und -spulen	t	6 924	5 272	6 983	11 847	8 198	10 230
5636	Rollen u. ä. (ohne Zellstoffwatte- u. Krepppapierwaren)	t	.	17 493	14 969	.	36 647	35 602
5639	Sonstige Papier- und Pappwaren	t	19 691	11 809	12 957	103 780	82 327	90 593
5641	Wellpappe	t*	856 908	732 923	809 908	.	.	.
5641 1	Wellpappe (einschl. Zuschnitte)	t*	399 965	332 675	357 698	.	.	.
5641 5	Erzeugnisse aus Wellpappe z. B. Wellpappkisten und Schachteln	t	436 943	400 248	452 210	641 906	570 364	589 890
5642	Kartonagen, (ohne Faltschachteln)	t	92 531	123 303	133 475	173 894	268 860	285 765
5642 1	Feste und faltbare Kartonagen aus Vollpappe	t	76 298	77 225	85 357	109 874	110 152	118 361
5642 5	Überzogene Kartonagen u. ä.	t	16 233	14 733	15 519	64 020	54 492	58 001
5644	Hartpapierwaren, Stanz- u. Prägeerzeugnisse aus Papier und Pappe	t	95 883	71 937	79 499	209 056	169 143	195 858
5646	Faltschachteln	t	108 687	71 053	79 444	291 605	190 115	213 588
Druckereierzeugnisse								
5711	Geschäftspapiere und Druckereierzeugnisse für Verpackungszwecke	DM	.	.	.	951 605	951 067	983 843
5711 2, 6, 7	Geschäftspapiere, Weichpackungen, Einwickler, bedr. Etiketten u. a.	DM	.	.	.	789 305	951 067	983 843
5711 23, 63	Hochdruck	DM	.	.	.	657 521	626 577	629 956
5711 24, 64	Flachdruck	DM	.	.	.	121 276	138 406	143 424
5711 25, 65	Tiefdruck	DM	.	.	.	10 488	11 266	12 688
5711 7	Druckereierzeugnisse für Verpackungszwecke	DM	.	.	.	152 839	174 813	197 774
5711-73	Hochdruck	DM	.	.	.	38 571	36 726	40 084
5711 74	Flachdruck	DM	.	.	.	105 534	117 269	134 570
5711 75	Tiefdruck	DM	.	.	.	8 734	20 823	23 121
5712	Werbungsmaterial und Kalender	DM	.	.	.	608 929	618 291	702 151
5712 13, 53	Hochdruck	DM	.	.	.	193 537	175 097	190 774
5712 14, 54	Flachdruck	DM	.	.	.	365 304	383 761	439 773
5712 15, 55	Tiefdruck	DM	.	.	.	40 604	59 434	71 635
5713	Bücher (ohne Noten u. Liederbücher)	DM	.	.	.	259 610	281 457	313 924
5714	Zeitungen und Zeitschriften	DM	.	.	.	887 652	894 301	998 468
5714 13, 53	Hochdruck	DM	.	.	.	585 700	564 968	590 821
5714 14, 54	Flachdruck	DM	.	.	.	80 452	159 709	202 170
5714 15, 55	Tiefdruck	DM	.	.	.	221 500	169 624	205 478
5715	Kunstdruckblätter und -karten	DM	.	.	.	13 888	14 496	15 188
5719	Sonstige Druckereierzeugnisse	DM	.	.	.	68 899	66 406	77 249
5751	Licht- und Fotopausen	DM	.	.	.	10 805	11 948	13 280
5755	Druckplatten	DM	.	.	.	154 228	141 690	161 313

Melde-Nr.	Warengruppe Erzeugnis	Einheit	Menge			Wert in 1 000 DM		
			1974	1975	1976	1974	1975	1976
Kunststoffzeugnisse								
581	Halbzeug aus Kunststoff	t*	501 776	413 479	463 948	.	.	.
5811	Folien aus Kunststoff bis 1 mm	t*	194 691	205 331	230 365	.	.	.
5813	Tafeln u. Platten aus Kunststoff über 1 mm	t*	24 061	23 917	31 552	.	.	.
5814	Schichtpreßstoffplatten	t*	33 348	24 072	30 846	.	.	.
		1 000 m ²	24 319	16 835	22 403	.	.	.
5815	Boden- u. Wandbeläge ohne Schichtpreßstoffplatten	t	83 385	37 373	42 832	196 892	102 503	124 789
5817	Rohre, Schläuche, Profile, Bänder u. Seile	t*	90 526	70 355	77 919	.	.	.
5817 1	Rohre	t*	45 991	40 500	43 740	.	.	.
5817 2	Rohrform, Verschluß- u. Verbindungs- stücke, z. B. Flansche u. Fittings	t	1 557	1 180	825	26 109	22 901	16 355
5817 4	Schläuche	t*	13 791	5 799	7 179	.	.	.
5817 7	Bänder, Schnüre, Seile	t*	6 594	6 069	7 858	.	.	.
5817 9	Sonstige Profile	t*	24 150	16 805	18 318	.	.	.
5819 1	Sonstiges Halbzeug aus Kunststoff	t*	.	14 894	16 273	.	.	.
5819 9	Bruch und Abfälle aus Kunststoff	t*	.	741	733	.	.	.
582	Einzelteile aus Kunststoff	t	164 540	169 000	210 888	1 467 350	1 398 593	1 626 505
5821	Einzelteile aus Kunststoff für Maschinen u. Fahrzeuge	t	22 743	21 048	24 839	278 341	247 455	284 250
5821 11	Brems- und Kupplungsbeläge aus Kunststoff	t	.	235	331	.	3 786	4 711
5821 13	Lager und Lagerschalen	t	956	628	583	10 948	13 619	10 975
5821 16, 2	Ketten u. andere Maschinen	t	11 191	8 432	9 271	121 825	94 307	109 529
5821 17	Dichtungen und Manschetten, für Kfz.	t	893	1 226	1 400	33 461	35 596	40 984
5822	Einzelteile für elektro- technische Erzeugnisse	t	31 614	28 267	35 802	314 466	266 755	332 896
	Einzelteile für:							
5822 1	elektrotechnische Baueinheiten	t	6 584	7 608	9 148	50 12	51 461	63 713
5822 3	Elektrische Verbrauchergeräte	t	3 780	3 844	4 795	34 843	33 745	41 775
5822 5	nachrichtentechnische, Rundfunk-, Fernseh- und phonotechnische Geräte und Einrichtungen	t	12 727	10 164	12 687	144 738	114 850	146 660
5823, 24	Einzelteile aus Kunststoff für feinmechanische u. optische Erzeugnisse sowie Uhren u. a.	t	7 329	6 183	7 933	52 854	45 264	53 512
5825	Einzelteile für Eisen-, Blech- und Metallwaren sowie Büro- und Schreibgeräte	t	7 793	6 768	7 291	70 008	61 871	70 030
5826	Einzelteile für Bauten	t	40 065	48 483	58 182	314 845	351 596	420 266
5826 1	Fensterrahmen und -profile sowie Fensterbänke	t	10 702	12 698	18 163	66 741	87 687	127 263
5826 3	Rolläden	t	9 218	9 368	8 573	60 135	63 003	67 823
5827	Einzelteile für Möbel	t	21 728	23 678	27 024	110 400	110 901	127 432
5828, 29	Sonstige nicht genannte Einzelteile aus Kunststoff, sowie Einzelteile nach Muster und Zeichnung	t	33 268	34 572	49 817	326 436	314 752	338 120
5841—49	Verpackungsmittel, Lager- und Transportbehälter	t	232 202	209 782	246 121	978 733	839 819	979 818
5841 1—7	Beutel, Tragetaschen, Säcke	t	96 771	89 460	102 895	291 344	248 684	295 567
5842 1	Flaschen bis 2 l.	t	22 202	18 734	21 184	140 396	115 445	131 080
5843 1—9	Fässer u. a. Transportgefäße bis 250 l	t	25 375	26 121	20 369	100 879	67 908	82 812
5847 1—9	Andere Verpackungsmittel	t	26 761	20 167	23 922	128 255	77 217	87 927
585	Fertigerzeugnisse aus Kunststoff	1 781 501	802 264	877 452
5851	Bekleidung und Kurzwaren	139 486	137 367	160 177
5851 77	Reißverschlüsse	1 000 m	23 699	26 760	30 139	37 720	43 169	50 297
5853	Haushalts-, Wirtschafts- und Gebrauchsartikel	425 767	429 297	454 143
5853 1	Haushalts-, Küchengefäße und -geräte (ohne Wasch- und Badewannen)	t	37 080	33 382	33 880	258 366	277 615	274 023
5855	Büro-, Geschäfts- und Schulbedarf	t	7 385	11 979	18 331	39 406	56 154	64 301
5856—59	Möbel, Fertigteilbauten, und andere Fertigteilzeugnisse	t	18 623	15 574	14 748	172 053	143 379	153 931

Erzeugnisse 1974 – 1976

Melde-Nr.	Warengruppe Erzeugnis	Einheit	Menge			Wert in 1 000 DM		
			1974	1975	1976	1974	1975	1976
Leder								
612	Leder insgesamt	t*	11 163	11 549	14 983	.	.	.
6121	Oberleder	t*	2 288	1 888	2 124	.	.	.
6121 32, 36	aus Rinderhäuten	1 000 m ²	1 508	1 174	1 391	.	.	.
6122	Futterleder	t*	1 502	1 166	1 388	.	.	.
		t*	338	269	273	.	.	.
		1 000 m ²	485	441	384	.	.	.
6123	Sonstige Flächenleder	t*	7 781	8 997	9 218	.	.	.
		1 000 m ²	5 578	6 365	6 351	.	.	.
6123 1	Vachettenleder	1 000 m ²	2 953	3 506	3 546	.	.	.
6123 2	Feinleder	1 000 m ²	637	777	752	.	.	.
6123 3, 4	Handschuh- und Bekleidungsleder	1 000 m ²	290	286
6123 5	Technische Flächenleder	1 000 m ²	360	360
6123 6	ASA-Leder	1 000 m ²	515	507	479	.	.	.
6123 8	Sonstige nicht genannte Flächenleder, auch Hautpergament	1 000 m ²	647	772	882	.	.	.
6124	Gewichtsleder	t*	756	395	369	.	.	.
6124 1	Unterleder (Sohl-, Brandsohl- und Rahmenleder)	t*	456	163
6124 8	Technische und sonstige nicht genannte Gewichtsleder	t*	152	158	149	.	.	.
Lederwaren								
6211	Antriebsriemen	t	55	38	33	1 300	1 062	1 050
6212	Technische Lederartikel	t	780	540	657	19 866	14 839	16 201
6212 1	Spinnereilederartikel	t	25	21	26	3 473	2 529	2 566
6212 5–9	Rohhautartikel und sonstige technische Lederartikel	t	760	517	629	16 261	12 181	13 538
6213	Arbeiterschutzzartikel	t	796	798	687	14 099	12 340	11 130
6213 1	Arbeiterschutzhandschuhe	t	474	402	340	10 688	8 608	7 423
6214	Sattler- und Feinsattler- waren aus Leder	68 307	68 535	70 516
6214 7	Feinsattlerwaren	55 227	52 633	53 834
6215	Feintäschler- und Galanteriewaren aus Leder	50 136	57 119	62 750
6217	Sattler- und Feinsattlerwaren aus Kunstleder, anderen Kunststoffolien, textilen Geweben, oder sonst. Stoffen	90 611	66 610	60 832
6218	Feintäschner- u. Galanteriewaren aus Kunstleder, Kunststoffolien, textilen Geweben, oder sonst. Stoffen	24 114	23 595	31 157
Schuhe								
6251–55	Schuhe, (ohne Schuhe mit Holzsohle) 1)	1 000 P	16 450	14 756	15 230	397 065	385 920	415 967
6251	Arbeitsschuhe und Stiefel	1 000 P	2 343	2 196	2 436	84 840	78 594	91 251
6253	Straßenschuhe (ohne leichte Straßenschuhe)	1 000 P	8 905	8 264	8 217	261 621	259 175	269 993
6253 1	für Herren u. Prothesenträger	1 000 P	3 543	3 340	3 002	106 835	107 021	101 052
6253 3	für Damen (einschl. gefütterter Sandaletten, auch nach California-Machart)	1 000 P	3 262	2 862	3 148	106 831	103 771	120 558
6255	Leichte Straßenschuhe, Hausschuhe und sonstige Schuhe	1 000 P	5 201	4 174	4 537	50 604	43 006	49 831
6255 11	Sandalen und futterlose Sandaletten mit Lederoberteil 1)	1 000 P	1 794	1 938	2 121	26 000	26 760	31 246
6255 4	Hausschuhe mit Leder- oder Textiloberteil 1)	1 000 P	2 751	1 835	1 942	19 642	13 699	15 662
Textilien 2)								
Garn								
.	Garnerzeugung	t*	232 021	189 623	210 841	.	.	.
.	darunter	t*	113 687	92 557	113 526	.	.	.
.	Drei- und Vierzylindergarn	t	85 696	66 527	86 666	.	.	.
.	darunter zum Absatz bestimmt	t				.	.	.

1) Einschl. Schuhe mit anvulkanisierter Gummisohle aus Kunststoff oder Gummi. — 2) Ohne Arbeiten für fremde Rechnung.



Melde-Nr.	Warengruppe Erzeugnis	Einheit	Menge			Wert in 1 000 DM		
			1974	1975	1976	1974	1975	1976
	noch: Textilien							
	Zweizylinder-, Vigogne- und Grobgarn darunter zum Absatz bestimmt	t* t	16 986 12 982	13 945 10 455	17 506 13 441	.	.	.
	Kammgarn darunter zum Absatz bestimmt	t* t	26 443 21 655	24 045 18 486	24 911 19 065	.	.	.
	Streichgarn darunter zum Absatz bestimmt	t* t	10 799 9 765	10 765 9 146	12 334 11 118	.	.	.
	Bastfasergarn aus Jute (einschl. CC-Garn) darunter zum Absatz bestimmt	t* t	12 086 2 381	10 204 1 632	9 749 1 225	.	.	.
	Gespinnstverarbeitung davon in:	t	276 336	260 065	284 908	.	.	.
	Wollwebereien	t	33 454	35 322	36 058	.	.	.
	Baumwollwebereien	t	95 628	83 581	101 349	.	.	.
	Leinen- und Schwerwebereien	t	13 351	11 642	12 140	.	.	.
	Seiden- und Samtwebereien	t	46 440	47 012	45 392	.	.	.
	Wirkereien- und Strickereien	t	21 849	20 667	22 860	.	.	.
	Teppichwebereien	t	21 280	19 282	19 835	.	.	.
	Möbel- und Dekorationsstoffwebereien	t	13 704	13 892	16 217	.	.	.
	Gardinstoffherstellung	t	4 198	3 632	4 982	.	.	.
	Jutewebereien	t	12 358	11 102	11 105	.	.	.
	sonstigen Zweigen der Gespinnstverarbeitung	t	14 074	13 933	15 660	.	.	.
	Spinnstoffwaren							
6351	Verbandmittel, Mull und Watte					103 678	100 878	122 391
6351 11	Mullgewebe	1 000 m ²	6 236	4 299	3 518	8 167	6 227	5 299
6352	Bänder, Gurte, Flechtartikel, Chenilleerzeugnisse, Spitzen, Stickereien und Posamenten	DM	.	.	.	433 535	444 199	472 945
	Bänder und Gurte aller Art							
6352 11, 21	unelastisch	t	7 606	8 049	8 996	202 463	210 752	221 748
6352 15, 25	elastisch	t	3 262	3 160	3 343	86 289	85 156	91 667
	Flechtartikel aller Art							
6352 51	unelastisch	t	1 329	1 078	1 273	48 093	48 508	59 116
6352 55	elastisch	t	1 067	860	943	29 198	27 936	30 701
6352 7	Spitzen	DM	.	.	.	41 556	40 080	36 650
6352 9	Posamentartikel aller Art	t	290	253	322	8 138	8 561	11 069
6353	Säcke, Schnüre, Seile, Tauwerk und Netel 3)	t	1 960	2 135	1 702	12 467	12 764	8 666
6353 6	Schnüre, Leinen, Seile und Tauwerk	t	1 094	1 488	1 301	8 282	8 417	7 117
6355	Schläuche aller Art, gewebt	t	1 374	1 150	1 373	29 933	28 016	28 080
6356	Filz nicht gewebt und Filztuch, gewebt, Waren aus Filz	124 310	108 878	125 007
6359	Sonstige Spinnstoffwaren	145 121	118 453	127 081
6359 3	Grobgarndecken und sonstige Spinnstoffwaren aus Grobgarn	t	5 972	4 843	5 471	46 228	23 212	23 693
6359 35	Scheuertücher u. a.	t	3 928	4 064	4 273	21 146	20 708	19 124
	Meterware (ohne Grobgarngewebe, Heim- und Haustextilien und gewirkten und gestrickten Stoff)							
6371	Rohgewebe	1 000 m ²	229 920	173 705	223 138	397 465	286 295	356 065
	ganz oder überwiegend aus							
6371 10	Baumwolle (ohne Mullgewebe)	1 000 m ²	125 657	109 333	136 921	211 341	166 165	212 561
6371 50	zellulosische Fasern (ohne Mullgewebe)	1 000 m ²	70 669	33 873	51 356	99 636	49 479	66 070
6371 60	zellulosische Fäden	1 000 m ²	3 017	4 350	3 982	5 380	7 263	6 942
6372	Fertiggewebe für Bekleidung und Leibwäsche (ohne Futterstoff)	1 000 m ²	209 488	204 939	220 867	1 596 129	1 574 801	1 741 451
6372 1	Stoff für Herren- und Knabenoberbe- kleidung, auch für Berufskleidung für Herren	1 000 m ²	77 807	89 519	101 145	603 356	687 453	809 957
	ganz oder überwiegend aus							
6372 11	Baumwolle	1 000 m ²	17 394	24 361	31 466	71 540	103 590	157 253
6372 13	Wolle	1 000 m ²	24 323	30 241	35 056	238 420	304 582	368 300
6372 18	synthetischen Fasern	1 000 m ²	33 667	34 877	34 620	267 267	279 147	284 384

Melde-Nr.	Warengruppe Erzeugnis	Einheit	Menge			Wert in 1 000 DM		
			1974	1975	1976	1974	1975	1976
Wirk- und Strickwaren								
6391	Gewirkter oder gestrickter Stoff (ohne undichten Vorhangstoff)	t	10 417	9 902	12 617	208 140	187 692	241 976
6392	Herrenoberbekleidung ab Größe 38	17 005	26 469
6393	Damenoberbekleidung ab Größe 34	88 147	99 983
6393 5	Jacken, Blusen, Pullover und Westen	1000 St	.	3 547	3 809	.	77 754	88 271
6394	Kinderoberbekleidung	32 917	33 990
6395	Herrenwäsche (ohne Kinderwäsche)	30 821	26 540
6396	Damen und Kinderwäsche	32 069	18 784	19 543
6396 1	Taghemden, Schläpfer und Slips (Damen)	1000 St	4 299	2 318	1 912	14 554	7 914	7 145
6397	Strumpfwaren	320 257	298 357	270 969
6397 1	Herrenstrümpfe und -socken	1000 P	25 458	22 848	22 144	63 789	61 642	61 426
6397 17	aus synthetischem Material	1000 P	14 722	11 781	11 951	31 466	26 937	28 311
6397 19	aus sonstigem Material	1000 P	10 737	11 067	10 193	32 322	34 705	33 115
6397 4, 6	Damenstrümpfe	1000 P	15 184	9 634	11 025	24 171	16 730	22 460
6397 7, 8	Strumpfhosen	1000 St	133 059	119 526	84 938	188 917	178 514	143 278
6397 9	Kinderstrümpfe	1000 P	21 176	19 129	19 798	43 440	41 471	43 804
Bekleidung								
Oberbekleidung								
6411	Herrenoberbekleidung ab Gr. 38 (auch solche in sportlichem Zuschnitt) (ohne Arbeits-, Berufs-, Sport-, Leder-, Pelz-, Regenschutzbekleidung u. Uniformen)	751 554	695 986
6411 1	Anzüge	1000 St	.	1 342	1 160	.	191 433	169 711
6411 2	Sakkos	1000 St	.	1 691	1 648	.	130 811	111 274
6411 3	Hosen	1000 St	.	11 090	10 979	.	354 507	347 357
6411 8	Mäntel aus nichtgummiertem Gewebe auch Umhänge und Joppen	1000 St	.	679	597	.	74 261	65 866
6412	Damenoberbekleidung ab Gr. 34 auch solche im sportl. Zuschnitt ohne Arbeits-, Berufs-, Sport-, Pelz-, Leder-, Regenschutzbekleidung und Uniformen	1 931 608	1 946 613
6412 1	Köstume und Komplets	1000 St	.	1 811	1 031	.	154 573	115 689
6412 2	Jacken	1000 St	.	48	30	.	1 483	2 104
6412 3	Röcke und Hosen, auch Hosenröcke	1000 St	.	18 844	18 506	.	434 766	449 629
6412 4	Blusen	1000 St	.	9 030	8 368	.	207 815	195 763
6412 5	Kleider	1000 St	.	17 900	19 015	.	707 668	770 690
6412 8	Mäntel aus nichtgummiertem Gewebe auch Umhänge und Hängejacken	1000 St	.	4 563	4 232	.	407 004	389 310
6413	Kinderoberbekleidung, (auch solche in sportlichem Zuschnitt)	155 527	144 070
6414	Arbeits-, Berufs- und Spezialschutz- bekleidung, (genäht) (ohne solche aus Leder und Asbest)	125 692	120 169	120 071
6414 1	Arbeits-, Berufs- und Spezialschutz- anzüge (Kombinationen) (genäht)	1000 St	689	518	617	17 736	14 953	16 048
6414 3	Arbeits-, Berufs- und Spezialschutz- hosen (genäht)	1000 St	1 659	1 759	1 769	30 996	38 689	41 330
6414 4	Arbeits-, Berufs- und Spezialschutz- mäntel und -kittel (genäht)	1000 St	3 858	2 859	2 737	52 635	43 653	43 383
6415	Sportbekleidung, Strand- und Bade- bekleidung	146 129	164 712	176 110
6415 3	Windjacken, Anoracks u. ä.	1000 St	707	651	776	19 012	20 234	20 856
6415 6	Bademäntel, -jacken und sonstige Bade- und Strandbekleidung aus Frottier-, u. sonstige Gewebe	1000 St	2 673	2 813	2 690	102 566	120 204	124 600
6415 8	Shorts	1000 St	538	387	576	5 618	4 151	5 651
6417	Lederbekleidung	48 627	45 473	32 009
6417 2, 3	Lederjacken und -westen	1000 St	224	185	136	37 049	33 185	21 498
6418	Regenschutzbekleidung	3 527	3 623	3 311
6418 1	aus gummiertem Gewebe	1000 St	183	149	97	3 345	3 164	2 005

Erzeugnisse 1974 – 1976

Melde-Nr.	Warengruppe Erzeugnis	Einheit	Menge			Wert in 1 000 DM		
			1974	1975	1976	1974	1975	1976
	noch: Bekleidung							
	Wäsche für Herren, Damen u. Kinder							
6421	Herrenwäsche	232 850	217 290	
6421 1	Ober- und Sporthemden, auch Arbeitshemden u. ä.	1000 St	.	12 858	11 821	209 716	196 244	
6421 2	Nachthemden, Schlaf- und Hausanzüge	1000 St	.	1 344	1 154	23 018	20 858	
6424	Damenwäsche u. Schürzen	73 281	76 264	
6424 10	Tageswäsche (Hemden, Schlüpfer, Unterkleider usw.)	1000 St	.	3 273	3 062	6 399	6 103	
6424 2	Nachthemden, Schlaf- und Hausanzüge	1000 St	.	3 339	3 850	44 478	46 287	
6424 5	Schürzen, auch Kittel- u. Kleider, Schürzen	1000 St	.	2 306	2 628	21 936	23 397	
6427	Kinderwäsche	1000 St	.	3 769	2 724	14 229	9 477	
6427 1	Knabenwäsche Größe 104–176	1000 St	.	694	766	5 884	6 887	
6427 4	Mädchenwäsche Größe 104–176 und Schürzen	1000 St	.	3 074	.	8 342	.	
6431–39	Miederwaren	32 893	34 971	36 586
6431 1–9	Büstenhalter	1000 St	887	687	1 142	10 820	10 440	14 458
6433, 35	Mieder (Hüfthalter, Korsetts) und Büstenmieder (Korseletts)	1000 St	1 059	974	1 024	22 031	22 223	20 108
6441	Herrenkopfbedeckung (ohne Berufs- u. ä. Kopfbedeckungen)	5 823	4 876	
6445	Damen u. Kinderkopfbedeckung (ohne Berufs- u. ä. Kopfbedeckung)	9 608	11 363	
	Bekleidungszubehör							
6451 1	Krawatten, Querbinder und Schleifen	1000 St	26 089	22 223	16 953	125 081	111 103	89 698
6454	Sportgürtel, Hosenträger u. ä.	15 399	18 314	26 504
6454 10	Sportgürtel aus textilen Spinnstoffen	1000 St	2 696	3 402	5 572	4 167	7 419	13 819
6454 30	Hosenträger, u. Unterhemdträger	1000 St	4 756	4 763	5 012	10 873	10 895	12 323
6457	Schirme	62 803	65 325	51 364
6457 11, 15	Herren- u. Damenschirme ohne Taschenschirme	1000 St	805	966	612	13 265	17 193	11 828
6457 5	Taschenschirme für Herren u. Damen Bettfedern, Matratzen und sonstige Bettartikel	1000 St	1 980	1 876	1 082	35 981	34 856	20 805
6481	Bettfedern und Daunen (aufbereitet)	t*	1 800	1 708	1 738	.	.	.
6483	Bettwäsche	269 072	265 829	282 869
6483 1	Bezüge für Oberbetten auch Überschlaglaken	1000 St	5 747	6 568	5 695	57 306	63 370	52 402
6483 2	Bezüge für Kopfkissen u. ä.	1000 St	6 242	6 900	6 031	19 604	20 734	19 089
64833, 34	Betttücher	1000 St	19 367	22 105	21 315	139 980	142 771	160 017
6483 5	Inletts für Ober- und Unterbetten und für Kopfkissen	1000 St	2 283	2 250	1 769	36 168	36 179	30 130
6485	Haus- und Tischwäsche	285 265	275 207	289 414
6485 1	Hand- und Badetücher	149 640	154 618	168 175
6485 7, 9	Tischtücher, u. sonst. Haus- u. Tischwäsche	83 026	69 290	69 712
6487	Stepp- und Daunendecken, Kissen u. ä.	175 629	202 391	224 982
6487 1	Stepp- und Daunendecken	1000 St	638	641	705	32 873	35 204	41 391
6487 3	Schlaf- und Reisedecken	1000 St	2 530	3 297	4 736	42 801	58 338	76 040
6487 4	Tages- und Überdecken (gefüttert)	1000 St	231	174	118	9 875	8 319	6 079
6487 60	Reformunterbetten	1000 St	354	246	214	14 781	11 343	10 399
6487 8	Schlaf-, Schlüpf- u. Fussäcke	1000 St	197	398	457	5 491	9 696	11 030
6487 91	Matratzenschoner	1000 St	1 596	1 466	1 509	7 807	7 064	7 028
5423 1, 4	Matratzen mit und ohne Federkern (Vollpolster)	1000 St	731	897	964	75 963	91 400	95 649
5423 7	Matratzen aus Kunststoff, Schaumstoff und Schaumgummi	1000 St	685	436	636	48 095	24 416	30 857
	Erzeugnisse des Ernährungsgewerbes							
	Mahl- und Schälmlenerzeugnisse							
6811 12, 14	Weizenmehl, Weizenbackschrot und sonstiges Mehl ¹⁾	1000 t*	1 056	899	815	.	.	.
6811 15	Weizengrieß	t*	32 195	35 531	21 085	.	.	.
6811 17	Kleie und Futtermehle	t*	299 729	235 219	208 870	.	.	.
6811 5–7	Schälmlenerzeugnisse	t*	104 908	130 261	175 249	.	.	.

1) Angaben des Landesamtes für Ernährungswirtschaft Nordrhein-Westfalen.

Melde-Nr.	Warengruppe Erzeugnis	Einheit	Menge			Wert in 1 000 DM		
			1974	1975	1976	1974	1975	1976
	noch: Erzeugnisse des Ernährungsgewerbes							
	Nährmittel							
6812	Teigwaren,	t*	30 090	25 811	30 536	.	.	.
6813 11, 15	Puddingpulver	t	32 578	31 850	32 192	163 063	183 547	203 093
6813 24, 27 3, 4, 5	Backpulver, Vanillinzucker, Backmittel, Diätische Nährmittel, Säuglings- u. Kleinkindernahrung	t*	37 207	47 623	43 846	.	.	.
6813 7	Suppen, Brüherzeugnisse, Soßen und Würzen	t	37 573	38 536	41 378	195 564	190 057	212 234
	Stärke- und Kartoffelerzeugnisse							
6815 1	Stärke und Sago	t*	252 236	193 983	239 660	.	.	.
6815 13	Weizenstärke	t*	33 432	29 897	29 083	.	.	.
6815 4, 9	Stärkederivate und sonstige Erzeugnisse der Stärkeindustrie	t*	245 690	234 980	327 560	.	.	.
6881 1-9	Kartoffelerzeugnisse	t	59 537	47 726	52 431	141 900	115 670	213 748
	Brot, Klein-, u. Feingebäck, Dauer- backwaren							
6817	Backwaren	932 547	971 136	957 529
6817 11	Brot, Pumpernickel,	t	307 294	306 033	293 807	429 280	432 354	401 313
6817 15, 50	Kleingebäck (Wasser- und Milchback- waren), Brötchen, Feinbackwaren	t	34 748	36 931	36 235	96 017	100 916	112 292
6817 9	Dauerbackwaren	t	106 115	103 168	103 191	407 250	437 865	443 925
6817 93	Leb- und Honigkuchen, Printen	t	14 701	18 171	16 976	65 759	88 007	85 077
6817 95	Hart- und Weichkeks, Waffeln	t	56 560	53 569	55 236	206 560	217 433	231 614
	Zucker (einschl. Nebenprodukte)							
6821	Erzeugnisse der Zuckerindustrie	t*	1 062 900	1 075 340	1 236 599	.	.	.
6821 71	Melasse	t*	117 263	120 791	146 469	.	.	.
6821 74	Zuckerrübenschnitzel	t	248 757	247 969	314 553	61 543	60 577	87 456
	Verarbeitetes Obst und Gemüse							
6824	Verarbeitetes Obst und Gemüse	801 994	879 139	938 264
6824 11	Obstkonserven	t	59 448	63 661	76 730	79 680	76 167	106 432
6824 12	Erbsenkonserven	t	7 492	9 918	.	8 395	11 309	.
6824 13	Bohnenkonserven	t	13 285	16 966	.	13 806	16 848	.
6824 14	Sonstige Gemüsekonserven	t	60 316	50 232	43 833	61 853	59 292	47 865
6824 2	Marmelade, Gelee, Pflaumenmus u. ä.	t*	81 701	87 971	94 236	.	.	.
6824 31	Obstkraut	t	2 353	2 311	1 970	5 071	5 063	4 443
6824 37	Nüsse, gesalzen, geröstet oder anders zubereitet	t	15 696	13 765	14 471	68 019	63 200	69 551
6824 41	Gurkenkonserven	t	16 984	27 367	35 846	28 092	40 553	56 016
6824 47	Sauerkraut u. anderes milchsauer vergorenes Gemüse	t	25 027	22 072	43 985	24 106	22 551	38 351
6824 61-69	Frucht- und Gemüsesäfte u. ä. auch gefr.	1000 l	163 083	227 779	242 850	134 911	203 501	213 366
6824 61	Kernobstsäfte	1000 l	59 067	68 349	83 254	42 080	49 155	56 084
6824 63	Fruchtsäfte aus Steinobst, Beeren und Wildfrüchten	1000 l	23 138	38 729	35 172	26 580	43 288	41 491
	Süßwaren							
6827	Süßwaren	1 731 106	1 445 100	1 525 943
6827 2	Kakaoverzeugnisse
	(ohne Schokoladenerzeugnisse)	t	17 259	17 042	21 156	57 887	66 242	74 217
6827 25	Kakaopulver	t	7 751	6 811	9 451	23 435	26 955	32 707
6827 3	Schokoladenerzeugnisse	t	73 284	67 650	69 139	586 443	618 018	619 216
6827 31, 32	Massive Schokoladen	t	36 198	33 573	35 717	208 168	238 136	245 169
6827 33, 38	Gefüllte Tafelschokoladen (auch Riegel)	t	8 166	8 461	7 044	58 025	60 795	52 537
6827 35, 36	Pralinen und sonstige gefüllte Schokoladenwaren	t	25 527	21 882	22 185	292 574	291 858	293 398
6827 37	Überzugmasse bzw. Kurvertüre	t	1 104	1 962	2 276	6 986	8 820	8 675
6827 4	Zuckerwaren	t	144 457	139 036	148 244	532 091	599 994	673 834
6827 67	Speiseeis	t	33 413	30 764	30 118	112 213	121 164	121 471
	Milch, Butter u. Käse 1)							
6831 31	Butter	t	63 155	65 663	69 594	.	.	.
6831 2	Sahne (ohne Sahne Konserven) auch Schlagrahm	1000 l	444 571	472 639	466 659	.	.	.

Erzeugnisse 1974 – 1976

Melde-Nr.	Warengruppe Erzeugnis	Einheit	Menge			Wert in 1 000 DM		
			1974	1975	1976	1974	1975	1976
	noch: Erzeugnisse des Ernährungsgewerbes							
6831 4	Hart-, Schnitt- und Weichkäse	t	4 048	3 989	3 781	.	.	.
6831 5	Frischkäse	t*	78 734	82 649	82 491	.	.	.
6831 65	Sauermilchkäse	t	3 106	3 186	3 063	.	.	.
	Dauermilch und Milchpräparate Schmelzkäse und Kasein							
6835 11, 15, 19	Voll- und Magermilchpulver, sowie Sonstige Trockenmilcherzeugnisse	t*	95 138	95 198	99 117	.	.	.
6835 31, 35	Kondensmilch	t*	96 273	100 279	105 218	.	.	.
6835 39, 50	Sterilisierte Sahne und Flaschenmilch	t	23 108	13 622	12 358	.	.	.
	Erzeugnisse der Ölmühlen							
6841 4	Speiseöl, verbrauchsfertig	t	98 587	107 113	98 142	261 079	289 236	228 492
6841 75	Ölkuchen und Schrote	t*	807 773	836 288	887 985	.	.	.
	Margarine, Platten- und andere Nahrungsfette							
6844 1	Margarine	t	157 220	141 358	162 108	425 957	424 677	423 132
6844 5	Platten- u. andere Nahrungsfette	t	16 186	19 331	19 554	44 030	54 423	42 394
	Erzeugnisse der Talg- und Schmalzsiedereien							
6847 4, 7	Speisetalg und Schmalz	t*	23 225	24 380	29 423	.	.	.
	Fleisch und Fleischerzeugnisse							
6851 11, 14, 16	Schweine-, Rind- und Kalbfleisch, frisch	t*	105 262	108 027	213 147	.	.	.
6851 3	Fleischwaren	t*	164 002	181 298	200 448	.	.	.
6851 51–57	Wurst-, Fleisch- und Mischkonserven	t	35 668	34 782	32 763	205 685	209 926	206 799
6851 71	Fleischsalat und ähnliche Feinkost auf Fleischbasis	t	15 862	15 937	16 082	43 192	45 025	46 234
6859	Fisch und Fischerzeugnisse	t*	32 943	33 405	38 410	.	.	.
6865 1	Röstkaffee	t	17 225	19 878	18 198	177 828	193 823	226 007
	Bier und seine Nebenprodukte							
6871 2–7	Bier	1000 hl	26 995	27 340	28 104	2 277 770	2 376 144	2 440 867
6871 5	Vollbier	1000 hl	26 934	27 276	28 054	2 273 691	2 370 696	2 436 736
6872 1, 5	Malz und seine Nebenprodukte	t*	220 852	235 860	234 188	.	.	.
	Spiritus einschl. Nebenprodukte, Hefe							
6873 1	Rohbrandtwein	1000 l*	9 292	8 082	7 661	.	.	.
6873 3	Korn- und Weindestillat	1000 l*	4 851	5 637	5 667	.	.	.
6873 52, 53	Backhefe, frisch und trocken	t*	31 697	34 266	29 484	.	.	.
	Spirituosen							
6875	Spirituosen					418 559	419 624	432 757
6875 1	Kornbrandtwein	1000 l	34 234	25 713	28 681	112 997	90 212	97 509
6875 3	Brandtwein aus Wein	1000 l	5 820	8 980	10 069	40 454	51 738	61 676
6875 7	Liköre	1000 l	13 886	18 957	19 777	132 488	157 588	163 093
6875 4, 5, 8, 9	Rum und Arrak, Obst- und sonstiger Trinkbrandtwein	1000 l	28 385	24 774	23 513	132 620	120 086	110 479
6879	Tafelwässer u. süße alkohol- freie Erfrischungsgetränke					622 069	749 161	879 811
6879 1	Mineralbrunnen (reine Quellprod.)	1000 l*	151 410	241 868	307 069	.	.	.
6879 3	Künstliches Kohlensäurehaltiges Wasser	1000 l	2 909	3 687	5 317	.	.	.
6879 5	Fruchtsaftgetränke	1000 l	221 059	272 466	281 471	166 675	202 330	231 725
6879 8	Limonaden (einschl. Kolagetränke)	1000 l	544 433	636 210	712 350	421 593	506 192	589 908
	Essig, Senf, Essenzen, Gewürze							
6881 35	Senf für das Ernährungsgewerbe	t*	13 825	14 579	17 197	.	.	.

noch: 4. Produktion ausgewählter Erzeugnisse 1974 – 1976

Melde-Nr.	Warengruppe Erzeugnis	Einheit	Menge			Wert in 1 000 DM		
			1974	1975	1976	1974	1975	1976
	noch: Erzeugnisse des Ernährungsgewerbes							
6881 5	Essenzen (Aromen)	t*	6 146	6 878	7 618	.	.	.
6881 7	Gewürze	t*	6 633	7 421	8 862	.	.	.
6888 3	Mayonnaise	t*	31 984	24 728	32 894	.	.	.
	Futtermittel							
6889 7	Mischfutter (Fertigfutter)	1000 t	2 130	2 056	2 443	1 074 613	1 010 734	1 272 735
	Tabakwaren							
6941 1	Zigarren	Mill. St	705	651	564	130 777	121 506	115 462
6941 4–7	Stumpfen und Zigarillos	Mill. St	769	752	826	70 618	72 543	82 530
	Fertigteilbauten im Hochbau							
7019 90	Nichtwohngebäude zur Vollmontage vorgesehen	St	.	54 733	39 051	.	76 714	71 281
	Fertigteilbauten aus Holz							
7051 10	ganz aus Holz	DM	40 670	31 455
7051 50	überwiegend aus Holz	DM	61 657	77 328

Industriebericht Dezember 1976	Dezernat 21	Bitte bis zum 12. Januar 1977 einsenden!
Landesamt für Datenverarbeitung und Statistik Nordrhein-Westfalen 4000 Düsseldorf 1 - Postfach 1105 - Telex 8586654 ldst d - Tel. 6 21 81		Bitte ausfüllen! Meldung erfolgt für Betrieb (Werk) in der Gemeinde (nicht Amt) bzw. Stadt (hier Betriebsort , nicht Ort der Postzustellung angeben)

LDS Nordrhein-Westfalen - 4000 Düsseldorf 1 - Postfach 1105

Kreis:

Reg.-Bez.:

Betrieb lag still von bis

Grund:

Verband:

Industrie- und Handelskammer:

Handwerkskammer:

Fernsprech-Nr.:	Amt:	Hausruf:	Fernschreiber:	Bearbeiter:
-----------------------	------------	----------------	----------------------	-------------------

1. a) Tätige Personen am Ende des Berichtsmonats (ohne nichtindustrielle Betriebsteile, ohne Heimarbeiter)

Bitte Rückseite des blauen Vordrucks beachten!	Bitte jeweils die vierstellige Nummer aus dem Verzeichnis der Wirtschaftszweige im Bergbau u. verarbeitenden Gewerbe angeben.				
Gesamtzahl der tätigen Personen (männl. u. weibl.), einschl. tätiger Inhaber, ohne Heimarbeiter	SF	Nr.	Nr.	Nr.	Nr.
darunter: Arbeiter u. gewerbl. Auszubildende (m. u. w.)	11				
	12				

1. b) Umsatz aus eigener Erzeugung im Berichtsmonat (einschl. Reparaturen, Lohnarbeiten, Montagen und Lohnveredlung sowie einschl. Verbrauchsteuern) - Nur volle DM ohne Pf -

Inlandsumsatz einschl. Umsatz mit Berlin, der DDR u. ausl. Streitkräften im Bundesgebiet	ohne Umsatzsteuer	13				
Auslandsumsatz sowie Umsatz mit deutschen Exporteuren		14				
Verbrauchssteuern für Tabak, Bier, Branntwein, Tee, Kaffee, Zigarettenpapier usw.		15	Im obigen Umsatz enthaltene Verbrauchsteuern			
Sonstiger Umsatz	ohne Umsatzsteuer		Umsatz in Handelsware u. sonstiger nichtindustrieller Umsatz →			51

1. c) Arbeiterstunden, Löhne u. Gehälter im Berichtsmonat (ohne nichtindustrielle Betriebsteile, möglichst für Kalendermonat)

Geleistete Arbeiterstd. einschl. Std. für gew. Auszubildende, ohne Std. der Heimarbeiter (bezahlte Ausfallstunden nicht einbeziehen!)	Löhne und Gehälter einschl. Lohnfortzahlungen im Krankheitsfall sowie Gratifikationen usw. ohne Arbeitgeberanteile zur Sozialversicherung (einschl. Vergütungen f. Auszubildende, o. Heimarbeiterentgelte)	Falls nicht für den Kalendermonat gemeldet wird, beziehen sich die Angaben f. Arbeiterstunden, Löhne u. Gehälter auf den Zeitraum:
16	Brutto-Lohnsumme volle DM ohne Pf	von:
..... Stunden	17	bis:
	18	
 DM	
 DM	

2. Heizöl (in vollen Tonnen) 3. Kohle (in vollen Tonnen)

Alle Angaben ohne Dezimale	Heizöl leicht und extra leicht	Heizöl mittelschwer, schwer und extra schwer	Steinkohle, Steinkohlenbriketts, auch ballastreiche Steinkohle	Steinkohlenkoks einschl. Koksgrus	Rohbraunkohle einschl. Staub	Braunkohlenbriketts u. Braunkohlenkoks
Zugang	•	•	•	•	•	•
Verbrauch	21	23	31	33	35	37
Bestand	22	24	32	34	36	38

4. Strom (in kWh) - Fremdbezug + Eigenerzeugung ./ Abgabe - Verbrauch -

Fremdbezug aus öffentl. Netz		Eigenerzeugung aus Wasserkraft		Abgabe an öffentliches Netz		Verbrauch
41	42	43	44	45	46	
	von and. Betrieben	aus Kohle u. sonst. Quellen		an andere Betriebe		

5. Gasverbrauch

a) Stadt-, Koker- oder Ferngas *) sowie Restgas aus der Zerlegung oder Umwandlung von Koksofengas (ohne reines Erdgas) in m³			Fremdbezug + Eigenerzeugung ./ Abgabe - Gasverbrauch insgesamt	b) Erdgasverbrauch (einschl. Erdölgas) Bitte nur Feld 56 oder 57 ausfüllen (lt. Rechnung)	
Fremdbezug	Eigenerzeugung	Abgabe an andere		in m³ *)	in Mcal
52	53	54		56	57

*) Diese Gasarten und Restgas sind umzurechnen auf H₀ = 8400 kcal/m³ *) ohne Umrechnung

..... Ort und Datum Firmenstempel und rechtsverbindliche Unterschrift

4111.001.1-75

Rechtsgrundlagen: Gesetz über die Statistik im Produzierenden Gewerbe vom 8. 11. 1975 (BGBl. I S. 2779).

Gesetz über die Statistik für Bundeszwecke (StatGes) vom 3. 9. 1953 (BGBl. I S. 1314), zuletzt geändert durch das Einführungsgesetz zum Strafgesetzbuch vom 2. 3. 1974 (BGBl. I S. 469).

Wegen der Möglichkeit der Weiterleitung betrieblicher Einzelangaben an andere zur Geheimhaltung verpflichtete Stellen siehe § 10 des Gesetzes über die Statistik im Produzierenden Gewerbe.

Beachten Sie bitte bei der Ausfüllung des Berichtes die einschlägigen Erläuterungen für den monatlichen Industriebericht.

Erläuterungen zum monatlichen Industriebericht

(Kurzfassung 1976)

1. Die Meldung erstreckt sich grundsätzlich auf **alle Betriebs- teile, auch** auf örtlich getrennte Verwaltungs- und Hilfs- betriebe und handwerkliche Nebenbetriebe. Auch mit dem Betrieb verbundene Kantinen, Lehrlingsheime, Werkskinder- gärten und sonstige Sozialeinrichtungen sind in die Meldung einzubeziehen.

Nicht einzubeziehen sind jedoch nichtindustrielle Betriebs- teile (z. B. landwirtschaftliche Betriebsteile) und örtlich ge- trennte Verkaufsbüros.

2. Als **tätige Personen sind voll mitzuzählen:** vorübergehend Abwesende, Erkrankte, Urlauber, Halbtagsbeschäftigte, Kurz- arbeiter, Betriebsangehörige, die Übungen bei der Bundes- wehr ableisten, sowie Streikende, solange deren Arbeitsver- hältnis nicht gelöst ist und Arbeitskräfte, die von anderen Unternehmen gegen Entgelt zur Verfügung gestellt werden (Arbeitskräfte, die im berichtenden Betrieb ständig tätig sind, jedoch einer anderen Firma angehören und von dieser auch bezahlt werden).

Nicht mitzumelden sind Heimarbeiter, Arbeitskräfte, die als Beauftragte anderer Betriebe in dem meldenden Betrieb Montage- und Reparaturarbeiten durchführen, Betriebsange- hörige, die den Grundwehrdienst ableisten, sowie Straf- gefangene.

Bei der Aufgliederung nach **Wirtschaftszweigen** sind die täti- gen Personen in Verwaltungs- und Hilfsbetrieben und in handwerklichen Nebenbetrieben sowie die Geschäftsleitung notfalls anteilmäßig aufzuschlüsseln.

3. Als **UMSATZ** sind – ohne Rücksicht auf den Zeitpunkt der Lieferung – **zu melden:** die Rechnungsbeträge (Faktu- renwerte) **ohne** in Rechnung gestellte Umsatzsteuer (Mehr- wertsteuer) aller Lieferungen und Leistungen (auch Repara- turen, Lohnarbeiten, Montagen und Lohnveredlung), die im Berichtsmonat anderen Firmen oder sonstigen Kunden in Rechnung gestellt wurden, **einschl.** im Fakturenwert evtl. enthaltener Kosten für Fracht, Verpackung, Porto usw. (auch wenn gesondert berechnet) und Verbrauchsteuern.

Nicht einzubeziehen sind sofort gewährte Rabatte sowie Pro- formarechnungen zur Anforderung von Vorauszahlungen.

Bei der Aufgliederung nach **Wirtschaftszweigen** sind folgende Umsatzarten nicht zu berücksichtigen, sondern in der letzten Spalte als „**Sonstiger Umsatz**“ zu melden: Umsätze in Han- delsware, aus der Abgabe von Energie und Wärme, aus dem Verkauf von Abfällen und aus der Veräußerung von Anlage- gütern sowie Erlöse aus der Vermietung und Verpachtung von Grundstücken und Gebäuden, Erlöse aus Lizenzverträ- gen u. ä.

4. Arbeiterstunden, Löhne und Gehälter

a) **Berichtszeit.** Wo die Meldung dieser Angaben für den Kalendermonat nicht möglich ist, kann die Gesamtheit der Lohnperioden, die ganz oder überwiegend in den abge- laufenen Kalendermonat fallen, zugrundegelegt werden.

b) Als **geleistete Arbeiterstunden sind zu melden** die tat- sächlich geleisteten, **nicht die bezahlten** Stunden aller Be- schäftigten, die der Versicherungspflicht in der Arbeiter- rentenversicherung unterliegen, bei mehrschichtigen Be- trieben die Summe aller Stunden in allen Schichten. **Nicht einzubeziehen** sind ausgefallene Stunden, auch wenn sie bezahlt wurden.

c) Bei den **Löhnen sind einzubeziehen** alle tariflichen oder frei vereinbarten **Zulagen** (z. B. Akkord-, Nacharbeits- und Schmutzzulagen), Naturalvergütungen (z. B. Deputate), Vergütungen für ausgefallene Arbeitszeit (insbesondere Urlaubslohn), Lohnfortzahlungen und Zuschüsse des Arbeitgebers zum Krankengeld im Krankheitsfalle, Urlaubs- beihilfen, Entschädigungen für nichtgewährten Urlaub, Gratifikationen, Gewinnbeteiligungen, Erfolgsprämien, Er- finderlohn, vermögenswirksame Leistungen im Sinne von § 2 des 3. Gesetzes zur Förderung der Vermögensbildung der Arbeitnehmer in der Fassung vom 27. 6. 1970 (BGBl. I S. 930), einerlei ob sie den Vergünstigungen dieses Ge- setzes unterliegen oder nicht.

Nicht einzubeziehen sind Heimarbeiterlöhne, Pflichtbei- träge des Arbeitgebers zur Sozialversicherung, allgemeine soziale Aufwendungen (z. B. für Kantinen, Werkskinder- gärten, Erholungsheime usw.), Spesenersatz, Bergmanns- prämien für Bergleute Untertage, sowie Ruhegehälter und Betriebspensionen.

d) Bei den **Gehältern sind einzubeziehen** Gehälter von Ge- sellschaftern, Vorstandsmitgliedern und anderen leitenden Kräften, soweit sie steuerlich als Einkünfte aus nicht- selbständiger Arbeit anzusehen sind, sowie Provisionen und Tantiemen, die neben einem festen Gehalt gezahlt werden. Im übrigen gilt das für die Löhne Gesagte sinn- gemäß.

Nicht einzubeziehen ist der Arbeitgeberzuschuß zum Kran- kenversicherungsbeitrag für nicht versicherungspflichtige Angestellte gem. 2. Krankenversicherungsänderungsgesetz vom 21. 12. 1970 (BGBl. I S. 1770 ff).

5. Brennstoffe

Als **Zugang** gelten auch Bezüge von anderen Werken des gleichen Unternehmens. Als **Verbrauch** gilt der Gesamtver- brauch für Fabrikation (auch als Rohstoff), Heizung und Energieerzeugung, letzterer auch bei Verkauf der erzeugten Energiemengen an Dritte.

Nicht einzubeziehen ist die Einsatzkohle der Brikettfabriken und Kokereien, ferner verkaufte oder verschenkte Mengen sowie Deputate.

Als **Heizöl** sind alle Öle zu melden, die zur Erzeugung von Wärme sowie als Rohstoffe für die Produktion verwendet werden, gleichgültig, ob aus Erdöl oder Rohteer hergestellt.

6. Der **Stromverbrauch** soll möglichst auf Grund eigener Zähler- ablesungen ermittelt werden. In den Stromverbrauch sind auch die **Verluste** sowie der **Eigenverbrauch** einer etwa vor- handenen Stromerzeugungsanlage einzubeziehen.

Industriebericht IV. Quartal 1976 Dezernat 21 **Bitte bis 12. Januar 1977 einsenden!**

Landesamt für Datenverarbeitung und Statistik Nordrhein-Westfalen
4000 Düsseldorf 1 - Postfach 1105 - Telex 8586654 ldst d - Tel. 6 21 81

Bitte ausfüllen!
 Meldung erfolgt für Betrieb (Werk) in der Gemeinde (nicht Amt) bzw. Stadt (hier **Betriebsort, nicht Ort** der Postzustellung angeben)

LDS Nordrhein-Westfalen - 4000 Düsseldorf 1 - Postfach 1105

Kreis:

Reg.-Bez.:

Betrieb lag still von bis

Grund:

Verband:

Industrie- und Handelskammer:

Handwerkskammer:

Fernsprech-Nr.: Amt: Hausruf: Fernschreiber: Bearbeiter:

Produktionsbericht

für das 4. Vierteljahr 1976

(einschließlich Lohnarbeiten, Reparaturen, Lohnveredlung, Montagen bzw. Baustellenarbeiten)

Vgl. Absatz B/2 der Erläuterungen zur vierteljährlichen Produktionserhebung

Erzeugnis lt. Warenverzeichnis	Maß- einheit	Meldenummer		Produktion (ohne Handelsware)		
		lt. Warenverzeichnis der letzten gültigen Ausgabe		Zum Absatz bestimmt		Ferner zur Weiterverarbeitung i. gleichen Untern. best. Menge
		LF 1	nicht aus- füllen LF 2	Menge LF 3	Wert in vollen DM*) LF 4	

*) Produktionswerte bitte ohne Verbrauchsteuer, z. B. Mineralölsteuer, Kaffeesteuer, Biersteuer, Bänderollensteuer, Monopolsabgaben usw. und ohne Umsatzsteuer (MwSt) angeben.

4118.001.1-75

Ort und Datum Firmenstempel und rechtsverbindliche Unterschrift

Rechtsgrundlagen: Gesetz über die Allgemeine Statistik in der Industrie und im Bauhauptgewerbe vom 15. 7. 1957 (BGBl. I S. 720) in Verbindung mit den Änderungsgesetzen vom 26. 4. 1961 (BGBl. I S. 477) und vom 24. 4. 1983 (BGBl. I S. 202).

Gesetz über die Statistik für Bundeszwecke (StatGes) vom 3. 9. 1953 (BGBl. I S. 1314), zuletzt geändert durch das Einführungsgesetz zum Strafgesetzbuch vom 2. 3. 1974 (BGBl. I S. 469).

Wegen der Möglichkeit der Weiterleitung betrieblicher Einzelangaben an andere zur Geheimhaltung verpflichtete Stellen siehe § 7 Abs. 1, 2 und 4 des o. a. Gesetzes vom 15. Juli 1957 (vgl. ausführliche Erläuterungen zum monatlichen Industriebericht S. 4).

Beachten Sie bitte bei der Ausfüllung des Berichtes die einschlägigen Erläuterungen für den monatlichen Industriebericht und für die vierteljährliche Produktionsmeldung.

Bei der Produktionsmeldung bitte beachten!

1. Es ist für **jede einzelne** Meldeposition des Warenverzeichnisses zu berichten. Erzeugnisse, die im Warenverzeichnis nicht untergebracht werden können, sind in handelsüblicher Bezeichnung und handelsüblicher Maßeinheit ohne Meldenummer anzugeben.
2. Sechsstellige Meldenummern und Maßeinheiten sind nur nach dem z. Z. gültigen Warenverzeichnis anzugeben. Bei Positionen mit zwei Maßeinheiten (z. B. Stück und kg) ist Mengenangabe für jede Maßeinheit erforderlich.
3. Die im gleichen Unternehmen **weiterverarbeiteten Erzeugnisse** sind mengenmäßig in Spalte L F 5 aufzuführen. Näheres ist aus den Erläuterungen zur vierteljährlichen Produktionsmeldung zu ersehen.
4. **Der Wert der zum Absatz bestimmten Produktion** ist unter Zugrundelegung des im Berichtszeitraum erzielten Verkaufspreises ab Werk einschließlich Verpackung (auch soweit besonders in Rechnung gestellt) und abzüglich der gewährten Rabatte sowie abzüglich eventueller Verbrauchsteuern (z. B. für Zündhölzer, Salz, Tabak) zu berechnen. Bei gemeinsamer Absatzorganisation sind die Produktionswerte an Hand der tatsächlich erzielten Erlöse zu ermitteln.
5. Wir bitten alle zum Eilbericht herangezogenen Firmen, die vierteljährliche Produktionsmeldung mit den Eilberichten der drei Monate des Berichtszeitraumes zu vergleichen. Die vierteljährliche Produktionsmeldung und die Eilberichte des Vierteljahres müssen im wesentlichen übereinstimmen. Der Unterschied zwischen Quartals- und Eilberichtsmeldung besteht darin, daß in der Quartalsmeldung jedes Erzeugnis laut Warenverzeichnis mit der sechs- bzw. siebenstelligen Meldenummer getrennt anzugeben ist, während in der Eilberichtsmeldung unter einer fünfstelligen Eilberichtsnummer meistens mehrere Positionen einer Warengattung zusammengefaßt zu melden sind.

6. Die monatlich zur Textilfachstatistik berichtenden Firmen

geben Ihre **textilen Erzeugnisse nicht in dieser vierteljährlichen Produktionsmeldung an, wohl aber die Erzeugnisse anderer Industriegruppen**, wie z. B. Warengruppe Bekleidung (sofern aus zugekauften Geweben, gewirkten und gestrickten Stoffen konfektioniert), Eisen-, Blech- und Metallwaren, Kunststoffserzeugnisse usw. Falls die dafür zu verwendenden Meldenummern nicht bekannt sind, ist die handelsübliche Bezeichnung einzusetzen und das entsprechende Warenverzeichnis beim Landesamt für Datenverarbeitung und Statistik Nordrhein-Westfalen nachzufordern.

